



İÇİNDEKİLER

BÖLÜM I: SUNUŞ

- 8 Özet Finansal Göstergeler
- 10 Olağan Genel Kurul Toplantısı Gündemi
- 11 Kısaca Kuveyt Türk
- 12 Kilometre Taşları
- 14 Misyon, Vizyon, Kalite Politikası ve Hizmet İlkeleri
- 15 Banka'nın Ortaklık Yapısı, Sermayede, Ortaklık Yapısında ve Ana Sözleşme'deki Değişiklikler
- 16 Yönetim Kurulu Başkanı'nın Mesajı
- 18 Genel Müdür'ün Mesajı
- 20 2012 Yılı Faaliyetleri
- 20 Ticari Bankacılık Grubu
- 21 Krediler
- 22 Bireysel ve İşletme Bankacılığı
- 27 Strateji
- 28 Kurumsal ve Uluslararası Bankacılık
- 31 Mali İşler
- 34 Denetim ve Risk
- 41 Bankacılık Servis Grubu

BÖLÜM II: YÖNETİM VE KURUMSAL YÖNETİM UYGULAMALARI

- 50 Yönetim Kurulu
- 53 Üst Yönetim ve Denetçiler
- 56 Organizasyon Şeması
- 58 Genel Kurul'a Sunulan Özet Yönetim Kurulu Raporu
- 59 İç Sistemler Kapsamındaki Yöneticiler
- 63 Banka'nın Dâhil Olduğu Risk Grubuyla Yaptığı İşlemler
- 63 Destek Hizmeti Alınan Kişi ve Kuruluşlar

BÖLÜM III: FİNANSAL BİLGİLER VE RİSK YÖNETİMİ UYGULAMALARI

- 64 Yıllık Faaliyet Raporu Uygunluk Görüşü
- 65 Kuveyt Türk Katılım Bankası A.Ş. Yönetim Kurulu Toplantısı
- 66 2012 Yılı Faaliyet Raporu Uygunluk Görüşü
- 67 Denetleme Kurulu Raporu
- 68 Denetim Komitesi'nin İç Sistemler Hakkındaki Değerlendirmesi
- 69 Mali Durum, Kârlılık ve Borç Ödeme Gücüne İlişkin Değerlendirme
- 69 Derecelendirme Kuruluşlarının Kuveyt Türk'e Verdiği Notlar
- 70 Risk Yönetimi Politikalarına İlişkin Bilgiler
- 71 Beş Yıllık Döneme İlişkin Özet Finansal Bilgiler

BÖLÜM IV

- 73 31 Aralık 2012 Dönemine Ait Bağımsız Denetim Raporu,
Konsolide Olmayan Finansal Tablolar ve Finansal Tablolara İlişkin Dipnotlar
 - 151 31 Aralık 2012 Dönemine Ait Bağımsız Denetim Raporu,
Konsolide Finansal Tablolar ve Finansal Tablolara İlişkin Dipnotlar
 - 231 İletişim ve Şube Bilgileri
-
-

Kûfi – Ma`kuli Nedir?

Hüsn-i hat sanatında en eski yazı çeşidi olarak kabul edilen kûfi/ma`kuli, diğer Arap yazılarının da atasıdır. Bilhassa 13, 14 ve 15. asırlar bu türün sıklıkla kullanıldığı, altın çağı olmuştur. Erişilemez mertebede eserlere rastlanılan bu devirlerde Ma`kuli değişmez kâidelere büründü. Mutlak sadelik ve ulaşılması zor olan basitlik bu hattın ana özelliğidir. Ve tamamıyla geometrik ve hendesî bir yapıya sahiptir. Özellikle Selçuklular bu yazıyı çokça kullanmış, mimariyle en iyi bütünleşen tezyini ve dekoratif bir form haline getirmişlerdi.

Kûfi/Ma`kuli hattın, bu basit görünümü hasebiyle; günümüz modern tasarım anlayışında da bilhassa minimalizm üslubuna sadeliğiyle uygunluk arz etmesi, çağdaş sanat eserlerine ilham ve imkânlar sunmaktadır.

Çalışılan Sanat Eserlerimiz Hakkında

Ma`kuli yazının bu minimal ve dinamik keyfiyetinden istifade edilmekle, hem kadîm geleneğe ait, hem de modern anlayışa sahip bir İstanbul üçlemesi yapıldı. Bu seride; İstanbul'un eski adlarını Galata Kulesi'nde toplayan bir kompozisyonla, iki mısraının murabba devrettiği bir düzenleme ve Ortaköy Câmii'ne mahsus bir tasarım bulunuyor.

İstanbul'un yedi ismi (Galata Kulesi)

*“Dersaadet, Konstantiniyye, Âsitâne, Gulgule-i Rûm,
Debdebe-i Rûm, Belde-i Tayyibe, Yeditepe”*

*İstanbul'a ait en eski ve müşahhas bir eser olan
Galata Kulesi merkezinde tasarlanan bu eserde
İstanbul'un tarihte farklı kültürlerce kullanılan
yedi ismi sıralanmaktadır.*

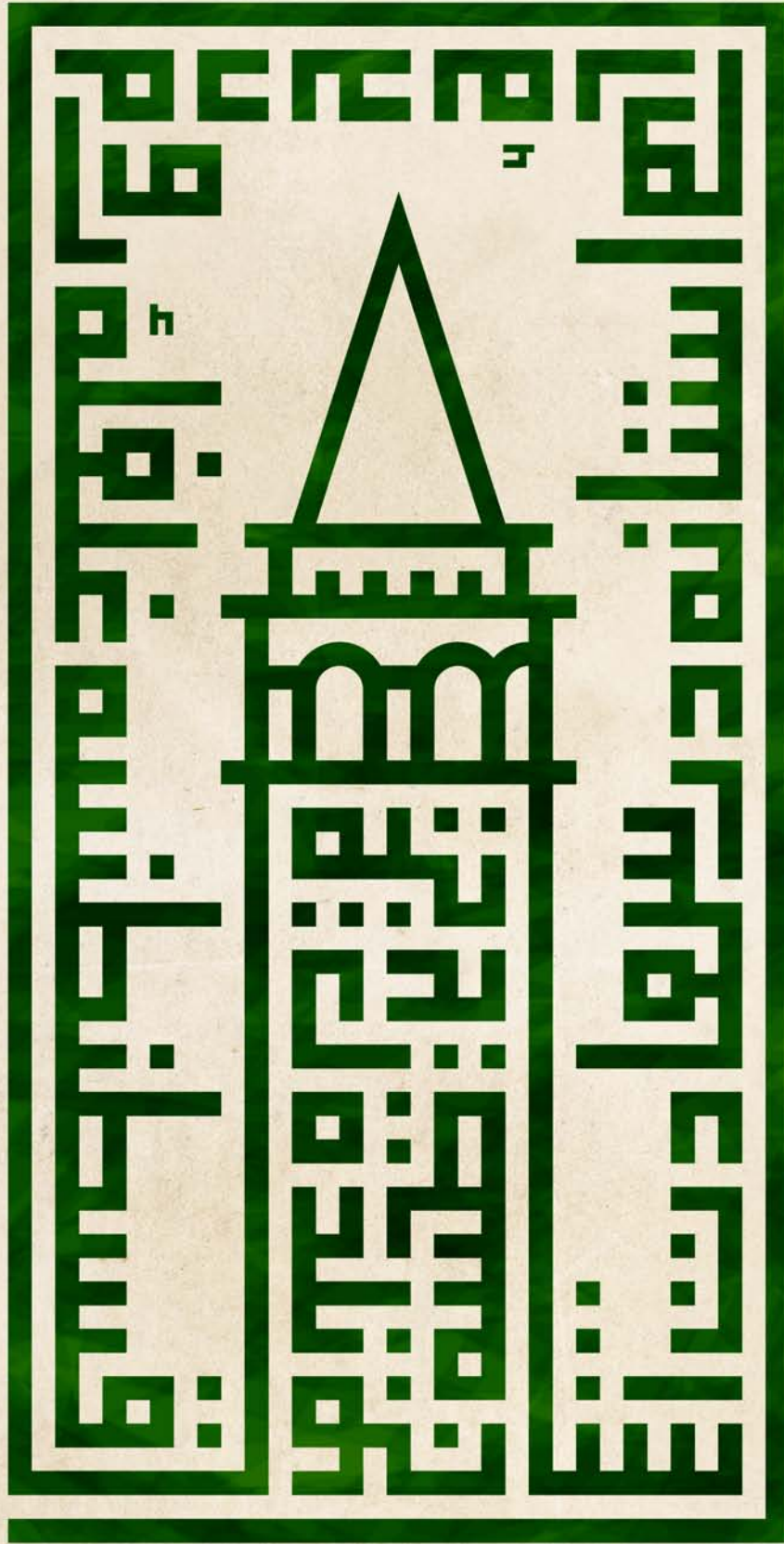

Şehrin dört bir yanı (Kare Şehir Silüeti)

Ortada dört defa devreden “âh İstanbul” ibaresinin etrafında; Büyük şair Bâki`nin “Râh-ı gülzâre döner yolları İstanbul`un” mısraı ile, Mehmed Sâdi Bey`in “Gülzâre nazar kıldım vîrâne misâl olmuş” mısraı çevrelenmektedir.

Merkezindeki örgü ise klasik bir motif olup, Osmanlı İstanbulu'na bir atıf sayılabilir.

بِسْمِ اللَّهِ الرَّحْمَنِ الرَّحِيمِ

وَاللَّهُ يَتَّبِعُ الَّذِينَ يَدْعُونَ
الْحَالَاتِ وَالْوَالِيَاتِ

الْمُتَوَلِّينَ أُولَئِكَ
يَحْكُمُونَ فِي الْأُمُورِ

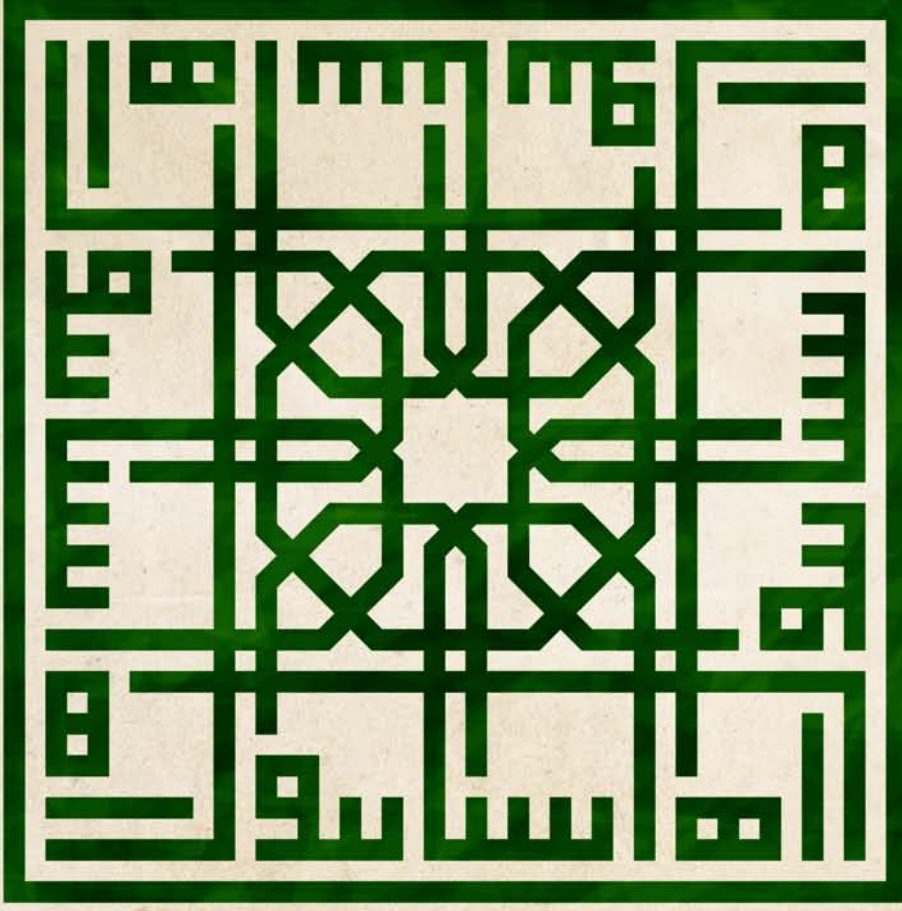

وَالَّذِينَ يَدْعُونَ
الْحَالَاتِ وَالْوَالِيَاتِ
الْمُتَوَلِّينَ أُولَئِكَ
يَحْكُمُونَ فِي الْأُمُورِ

۞

Ortaköy Camii

İstanbul'un en güzîde bir köşesinde duran ve herkesçe mâlum bu camiye profilden bir bakışla tertip edilen kompozisyonda; Sultan Abdulmecîd'in Büyük Camii ve Ortaköy adını gösteren Arapca bir ibare yer almaktadır. Harflerin uzantılarının verdiği imkânla da caminin silüeti tasvir olunmuştur.

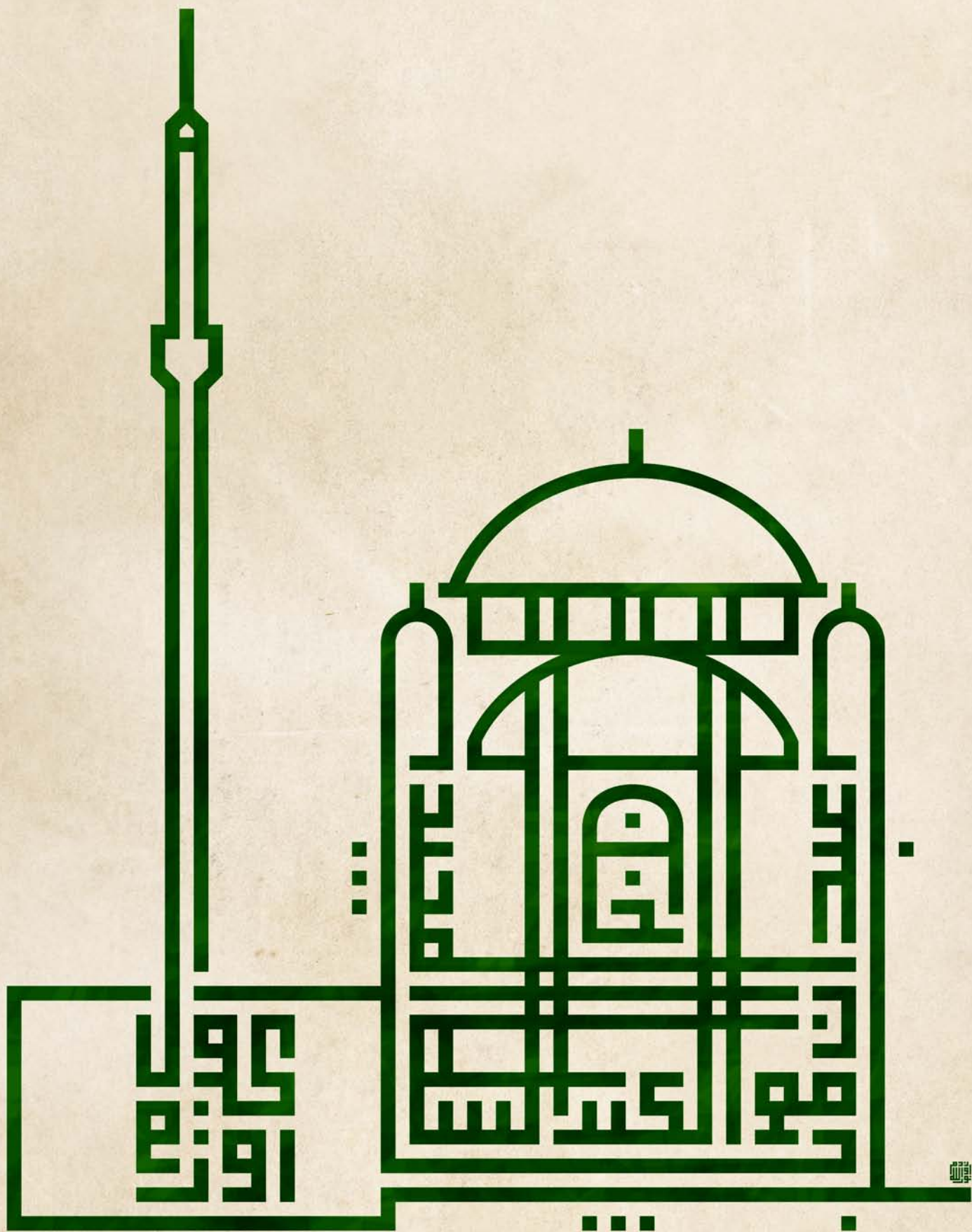

Özet Finansal Göstergeler

Güçlü finansal performansımızı sürdürdük

Sağlam ortaklık yapısından güç alan Kuveyt Türk, 2012 yılında bir önceki yıla kıyasla %28 artışla net kârını 250 milyon TL'ye yükseltmiştir.

ÖZET FİNANSAL GÖSTERGELER (BİN TL)	2010	2011	2012
Kâr Payı Gelirleri	698.871	965.771	1.296.118
Kâr Payı Giderleri	302.814	425.387	599.570
Net Ücret Ve Komisyon Gelirleri	60.350	64.705	75.234
Diğer Gelirler	148.459	181.758	237.126
Diğer Giderler	403.743	541.391	699.652
Vergi Karşılığı	(41.475)	(50.414)	(59.100)
Dönem Net Kârı	159.648	195.042	250.156
Toplam Aktifler	9.690.553	14.897.592	18.910.513
Toplam Özkaynaklar	1.256.685	1.437.978	1.684.037
Sermaye Yeterlilik Rasyosu (%)	17,05	16,02	13,97

*Konsolide olmayan verilerdir.

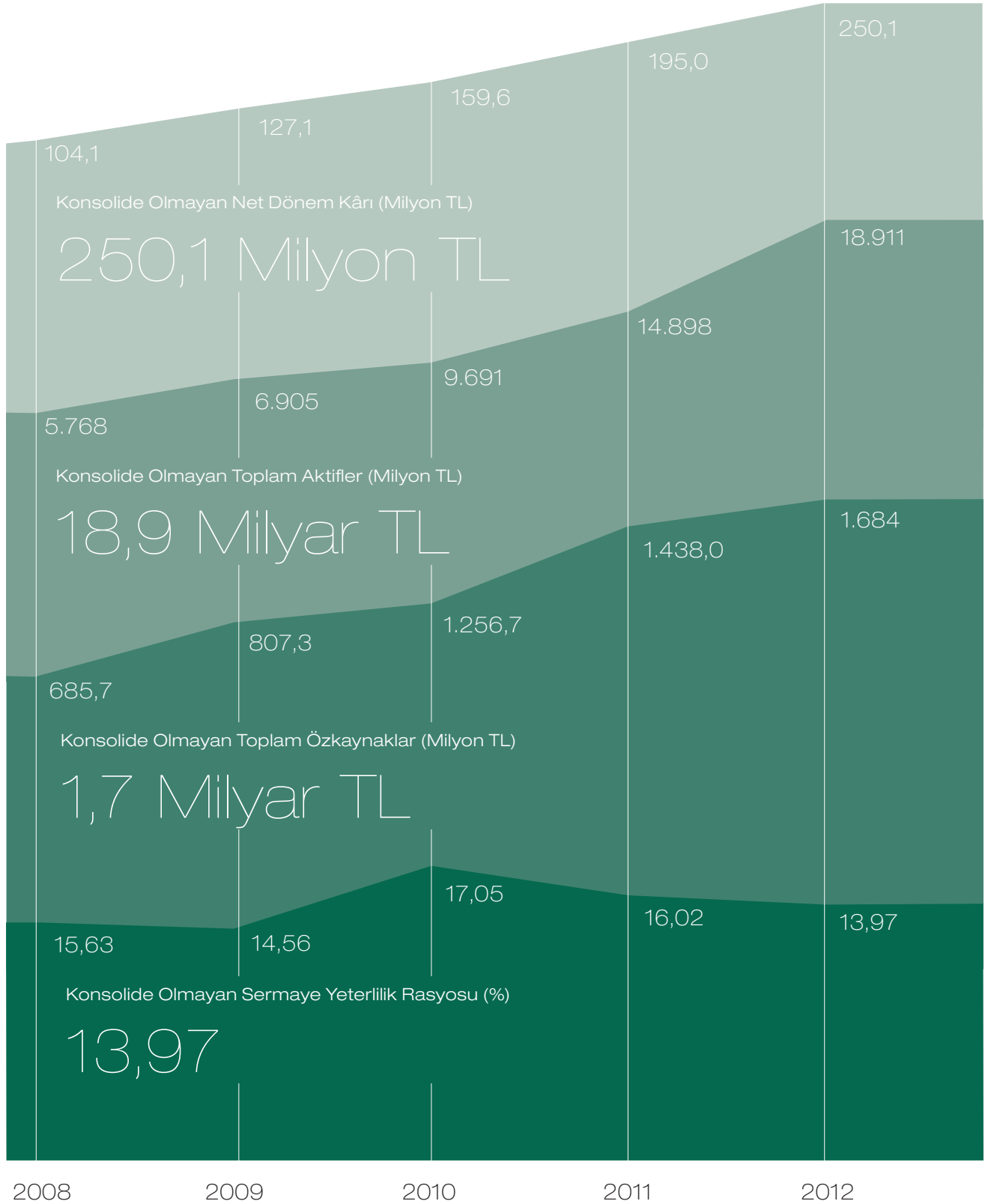

Olağan Genel Kurul Toplantısı Gündemi

TOPLANTI GÜNDEMİ

1. Yıllık Olağan Genel Kurul Toplantı tarihinin ve toplantı gündeminin tesbiti.

GÜNDEM

1. Başkanlık Divanı seçimi.
2. Genel Kurul Tutanaklarının imzalanması konusunda Başkanlık Divanına yetki verilmesi.
3. 2012 Yılı Faaliyet Raporu'nun okunması, görüşülmesi ve onaylanması.
4. Denetçi Raporunun okunması, görüşülmesi ve onaylanması.
5. 2012 yılı Bilanço, Kâr - Zarar tablolarının okunması, görüşülmesi ve onaylanması.
6. Yönetim Kurulunun ibrası.
7. Denetim Kurulunun ibrası
8. 2012 yılı kârının dağıtım esasları hususunda karar alınması.
9. Sermaye artırımının görüşülerek karara bağlanması.
10. Denetçi seçimi hususunun görüşülerek karara bağlanması.
11. Esas sözleşmede yapılacak değişikliği içeren ekli tadil metninin görüşülerek karara bağlanması.
12. Genel Kurulun Faaliyet ve Çalışma Esaslarını Düzenleyen İç Yönerge'nin görüşülerek karara bağlanması.
13. Yönetim Kurulu başkan ve üyelerine bu sıfatla ve/veya diğer komitelerdeki sıfatlarıyla yapacakları hizmetler için huzur hakkı, ücret, ikramiye, prim ve/veya yıllık kârdan pay ödenmesi hususunun görüşülerek karara bağlanması.
14. 5411 sayılı Bankacılık Kanunu ve ilgili mevzuat uyarınca Yönetim Kurulu tarafından bağımsız denetim faaliyetleri hakkında bilgi verilmesi,
15. Bankacılık Düzenleme ve Denetleme Kurumu'nun kar dağıtımına ilişkin kararı gereği personele ödenen primler hakkında bilgi verilmesi.
16. Bankalarca Kredilerin ve Diğer Alacakların Niteliklerinin Belirlenmesi ve Bunlar İçin Ayrılacak Karşılıklara İlişkin Usul ve Esaslar Hakkında Yönetmeliğin 14/2 maddesine istinaden "Türk Ticaret kanunu Hükümleri saklı kalmak kaydıyla, ayrılan karşılıkların katılma hesapları payına düşen kısmının gider hesaplarına yansıtılmasına" uygunluk verilmesi.
17. Yönetim Kurulu Üyelerine Türk Ticaret Kanunu'nun 395. ve 396. maddelerinde yazılı işlemleri yapabilmeleri için izin verilmesi
18. Dilek ve temenniler.

Kısaca Kuveyt Türk

Katılım bankacılığına yön vermeye devam ettik

Kuveyt Türk, faizsiz bankacılık esasları doğrultusunda Türk ekonomisinin gelişimine büyük katkı sağlamaktadır.

Katılım Bankacılığının Yenilikçi Yüzü
Türkiye Cumhuriyet Merkez Bankası'nın 28 Şubat 1989 tarihli izniyle ve "Kuveyt Türk Evkaf Finans Kurumu A.Ş." unvanıyla, 31 Mart 1989 tarihinde kurulan Kuveyt Türk Katılım Bankası A.Ş., dinamik kurumsal yönetim anlayışı ve müşterilerinin hizmetine sunduğu yenilikçi ürünlerle Türkiye'de katılım bankacılığının gelişimine önemli katkılar sağlamıştır. Özel Finans Kurumu statüsünde faaliyet yürütmeye başlayan Banka, 1999 yılından itibaren diğer özel finans kurumlarıyla beraber 4389 sayılı Bankacılık Kanunu'na tabi olarak faaliyetlerine yön vermeye başlamış, 2006 tarihinde ise halen kullanmakta olduğu Kuveyt Türk Katılım Bankası A.Ş. (Kuveyt Türk) adını almıştır.

Güçlü Ortaklık Yapısı

2012 yılsonu itibarıyla 1,7 milyar TL düzeyinde özkaynak büyüklüğüne sahip olan Kuveyt Türk'ün hisselerinin %62,24'ü Kuveyt Finans Kurumu'na, %18,72'si Vakıflar Genel Müdürlüğü'ne, %9'u Kuveyt Devlet Sosyal Güvenlik Kuruluşu'na, %9'u İslâm Kalkınma Bankası'na, geriye kalan %1,04'lük kısmı ise diğer gerçek ve tüzel kişilere aittir. Kuveyt Türk'ün en büyük ortağı konumunda olan Kuveyt Finans Kurumu (Kuwait Finance House), milyarlarca dolarlık toplam fon büyüklüğü ve etkin uluslararası hizmet ağı sayesinde Banka'nın istikrarlı gelişiminin teminatı konumundadır.

Yaygın ve Etkin Hizmet Altyapısı

Türkiye geneline yayılan 219 şubenin yanı sıra Bahreyn ve Mannheim şehirlerinde konumlanan yurt dışı şubeleri aracılığıyla çok sayıda finansal ürün ve hizmeti etkin bir biçimde müşterileriyle buluşturan Kuveyt Türk, 2012 yılsonu itibarıyla 3.939 çalışana sahiptir.

Müşterilerin Birikimlerine Değer Katan Ürün ve Hizmetler

Kuveyt Türk, yurt içi ve yurt dışından "özel cari hesaplar" ve "kâr ve zarara katılma hesapları" yoluyla sağladığı kaynaklar sayesinde müşterilerinin birikimlerine değer karan finansal ürünler geliştirmektedir.

Her Zaman Reel Ekonominin Yanında

Özsermaye yeterliliği açısından Türkiye finans sektörünün en güçlü aktörlerinden biri konumunda olan Kuveyt Türk, "faizsiz bankacılık" ilkesi doğrultusunda gerek doğrudan finansman desteğiyle gerekse müşterek teşebbüs ortaklığıyla gerçek ve tüzel kişi mahiyetindeki yatırımcıları destekleyerek her dönem reel sektör aktörlerinin yanında yer almıştır. Kuruluşundan bu yana; Hazine ve Dış Ticaret Müsteşarlığı, İstanbul Ticaret Odası ve İstanbul Hazır Giyim ve Konfeksiyon İhracatçıları Birliği'nin de içerisinde olduğu çok sayıda kamu kurumu ve meslek birliği tarafından ödüle layık görülen Banka, kâr ortağı konumundaki müşterilerinin tasarruflarını daha değerli kılmak adına yenilikçi projeler üretmeyi asli faaliyetlerinin ayrılmaz bir bileşeni olarak görmektedir.

Sukuk İhracatı Uygulaması'nı Türkiye ile Tanıştıran Banka

Ana Ortağı Kuveyt Finans Kurumu'nun uluslararası deneyiminden güç alan Kuveyt Türk, bankacılık sektöründe önemli bir başarıya imza atarak 2010 ve 2011 yıllarında toplam 450 milyon ABD doları değerinde iki adet sukuk ihracatı işlemi gerçekleştirmiştir. Kuveyt Türk'ün finansman imkanlarını önemli oranda güçlendiren bu işlemlerin ardından kira sertifikasına dayalı sukuk ihracatı işlemi Türkiye'de geniş ölçüde tanınmıştır. T.C. Hazine Müsteşarlığı tarafından 2012 yılında ilk kez gerçekleştirilen 5 yıl vadeli 1,5 milyar ABD doları değerindeki sukuk ihracatı işlemine destek olan üç şirketten birisi ise Kuveyt Finans Kurumu iştiraki olan Liquidity Management House olmuştur. Sekiz katı oranında talep gören bu ihracat işlemi, başta Körfez Bölgesi olmak üzere uluslararası piyasalardan yoğun ilgi görmüştür.

Türkiye ile Körfez Bölgesi Arasındaki Finansal Köprü

Kuveyt Finans Kurumu'nun gelişmiş muhabir ağı ve köklü faizsiz bankacılık deneyiminden güç alan Kuveyt Türk, Körfez Bölgesi'ndeki fon imkanlarına erişmek isteyen Türk yatırımcılar için bir finansal köprü vazifesi görmektedir. Bahreyn Şubesi aracılığıyla Türkiye ile Körfez Bölgesi arasındaki ticaretin gelişmesine önemli katkılar sağlayan Banka, yatırımcılar açısından yeni fırsatlar yaratacak uluslararası projeler geliştirmeyi hedeflemektedir.

Altın Bankacılığının Sektörel Öncüsü

GoldPlus Altın Borsa Yatırım Fonu'ndan ATM'lerden gram altın satılmasına kadar çok sayıda ürünü müşterileriyle buluşturan Kuveyt Türk, Türkiye'de altın bankacılığının gelişiminde kilit roller üstlenmiştir. Bu alanda geliştirdiği verimli projelerle, "yastık altında" bekleyen önemli miktardaki kaynağı Türkiye ekonomisine kazandıran Banka, önümüzdeki dönemde müşterileri için altın esaslı fon mekanizmaları oluşturmayı hedeflemektedir.

Bireysel Bankacılık Alanında Faaliyet Gösteren İlk Katılım Bankası

Müşteri ihtiyaç ve beklentileri ışığında faaliyet göstermeyi ilke edinen Kuveyt Türk, bireysel bankacılık alanında çok sayıda ürün ve hizmeti müşterileriyle buluşturmaktadır. Bu segmentte faaliyet yürütmeye başlayan ilk katılım bankası olan Kuveyt Türk, bireysel bankacılık müşteri portföyünü istikrarlı bir şekilde geliştirmekte, nitelikli ürün geliştirme yeteneği sayesinde de sektörde referans uygulamalara imza atmaktadır.

Güçlü sermaye yapısı ve dinamik kurumsal yönetim anlayışıyla ön plana çıkan Kuveyt Türk, 2012 yılsonu itibarıyla 1,1 milyon TL düzeyinde ödenmiş sermayeye sahiptir. Banka'nın 2011 yılsonunda 14,9 milyar TL seviyesinde olan konsolide olmayan aktif toplamı 2012 yılında %27 artışla 18,9 milyar TL'ye ulaşmıştır.

Kilometre Taşları

1990

Kuveyt Türk, hazır giyim sanayine yönelik katkıları nedeniyle Altın Madalya ile ödüllendirildi.

Kuveyt Türk'ün kuruluş sermayesi iki katına çıktı.

1992

Devlet İktisadi Teşekkülleri, Kuveyt Türk sayesinde ilk kez Körfez fonlarıyla kredilendirildi. Bu amaçla Körfez ülkelerinden 50 milyon ABD doları fon kullanıldı.

1993

Kuveyt Türk Genel Müdürlüğü ve şube ağı online olarak birbirine bağlandı.

1996

Kuveyt Türk İştiraki Körfez Gayrimenkul A.Ş. kuruldu.

1997

Kuveyt Türk'ün toplam şube sayısı 16'ya yükseldi.

1998

Kuveyt Türk, ilk kredi kartını müşterilerinin hizmetine sundu.

2002

Kuveyt Türk, VISA'ya doğrudan üye olan ilk özel finans kurumu oldu.

2003

Kuveyt Türk, Türkiye'nin her tarafına faizsiz bankacılık hizmeti sunmak amacıyla bine yakın on-line şubesi bulunan PTT ile anlaşma sağladı.

2004

Kuveyt Türk, ilk temsilciliğini Almanya'nın Mannheim kentinde açtı.

2006

Uluslararası kredi derecelendirme kuruluşu Fitch Ratings, Kuveyt Türk'ün D/E olan bireysel notunu yükselterek D'ye, AA (-) olan uzun vadeli ulusal notunu da AA(tur) seviyesine çıkardı.

GAP Güneydoğu Tekstil için gerçekleştirdiği 50 milyon ABD doları tutarındaki dört yıl vadeli murabaha sendikasyonu ile Kuveyt Türk, Körfez ülkelerinden bugüne kadar alınmış en uzun vadeli krediyi sağladı.

2007

Kuveyt Türk, vadeli döviz alım satım işlemlerinde kuru sabitleyen forward uygulamasını başlatan ilk katılım bankası oldu.

2008

Körfez Bölgesi'ndeki ve Avrupa'daki bankaların katılımıyla 265 milyon ABD doları talep gören ve iki yıl vadeli 200 milyon ABD doları olarak gerçekleştirilen murabaha sendikasyonu, Kuveyt Türk'ün uluslararası piyasalardaki itibarını önemli ölçüde artırdı. Kuveyt Türk; Altın Swap, Altına Altın ve Altın Çek gibi yenilikçi ürünleri piyasaya sundu.

2010

LH (Liquidity House) ve Citibank'ın ortak lider düzenleyiciler olarak görev aldığı ilk SUKUK işlemi ile Kuveyt Türk, Körfez Bölgesi ve Malezya'da geniş bir uygulama alanı bulan bu finansal ürünü Türkiye ile tanıştırmış oldu. 3 yıl vadeli olarak gerçekleştirilen 100 milyon ABD doları tutarındaki işleme dünyanın önde gelen finans merkezlerinden 1,5 katı oranında bir talep geldi.

Uluslararası derecelendirme kuruluşu Fitch Ratings, Aralık 2010'da Kuveyt Türk'ün TL cinsinden "BBB-" olan uzun vadeli kredi notunu "BBB" seviyesine yükseltti, görünümünü de pozitif çevirdi.

2011

2011 yılında kira sertifikasına dayalı ikinci SUKUK ihracını gerçekleştiren Kuveyt Türk, Türkiye ekonomisine 350 milyon ABD doları düzeyinde dış kaynak sağladı.

Kuveyt Türk, hizmet ağını kalite ve hız açısından geliştirerek yurt içi ve yurt dışında bulunan toplam şube sayısını 180'e çıkardı.

2012

Kuveyt Finans Kurumu iştiraklerinden Liquidity Management House, T .C. Hazine Müsteşarlığı tarafından ilk kez gerçekleştirilen 5 yıl vadeli 1,5 milyar ABD doları değerindeki sukuk ihracatı işlemine destek olan üç finans kuruluşu arasında yer aldı.

Kuveyt Türk, Gold Plus Altın Fonu'nun ardından Silver Plus adı altında gümüş fon ihracatı gerçekleştirdi. Silver Plus Yatırım Fonu, İMKB'de de işlem görmeye başladı.

Misyon, Vizyon, Kalite Politikası ve Hizmet İlkeleri

Misyonumuz

Temel kurumsal prensiplere bağlı (faizsiz finansal işlem ve operasyonlar),
Etik değerleri olan,
Müşteri odaklı bankacılığa önem veren,
Kurumsal sosyal sorumluluk sahibi bir şirket olmaktır.

Vizyonumuz

Uygun ve yeni finansal çözüm sunma,
Bilgi birikimi, tecrübe ışığında uluslararası bir banka olarak
Türkiye’de 2014’te hizmet kalitesinde ilk beş, 2018’de aktif büyüklüğünde ilk 10 banka arasında yer almaktır.

Kalite Politikamız

Hizmet kalitesi için,

kalite yönetimi uygulayarak hizmet çeşitliliğini ve hızını artırmaktır.

Sürekli gelişim için,

Kuveyt Türk’te çalışmanın gururunu yaşayan çalışanlarla sürekli eğitime, bilgi ve tecrübeye önem veren katılımcı bir yönetim uygulamaktır.

Müşteri odaklı bankacılık için,

Alternatif hizmet kanallarını kullanarak müşteri beklentileri doğrultusunda yeni ürünler ve hizmetler geliştirmek, faizsiz hizmet noktalarını artırmak ve müşteri önerilerine açık olmaktır.

Hizmet İlkelerimiz

Kuveyt Türk, hizmet kalitesini kesintisiz olarak en yüksek seviyede tutabilmek için aşağıdaki hizmet ilkelerini gözetir:

- Sorunlara hızlı çözümler üretmek
- Müşteriyle iş ortaklığı anlayışı
- Yenilikçilik
- Müşteri odaklılık
- Misafirperverlik

Ortaklık, Sermaye Yapısı ve Ana Sözleşme'deki Değişiklikler

Sağlam ortaklık yapımızdan güç aldık

Kuveyt Türk'ün başarısının altında güçlü ortaklık yapısı yatmaktadır.

ORTAĞIN ADI/UNVANI	TOPLAM HİSSE TUTARI (BİN TL)	PAY ORANI (%)
1. Kuveyt Finans Kurumu	684.654	62,24
2. T.C. Vakıflar Genel Müdürlüğü	205.912	18,72
3. Kuveyt Sosyal Güvenlik Kurumu	99.000	9,00
4. İslâm Kalkınma Bankası	99.000	9,00
5. Diğer Gerçek ve Tüzel Ortaklar*	11.434	1,04
Toplam	1.100.000	100,00

* Yönetim Kurulu Başkan ve üyeleri, Denetim Kurulu üyeleri, Genel Müdür ve yardımcılarının Banka sermayesindeki pay oranı %0,19'dir.

KUVEYT TÜRK (%)

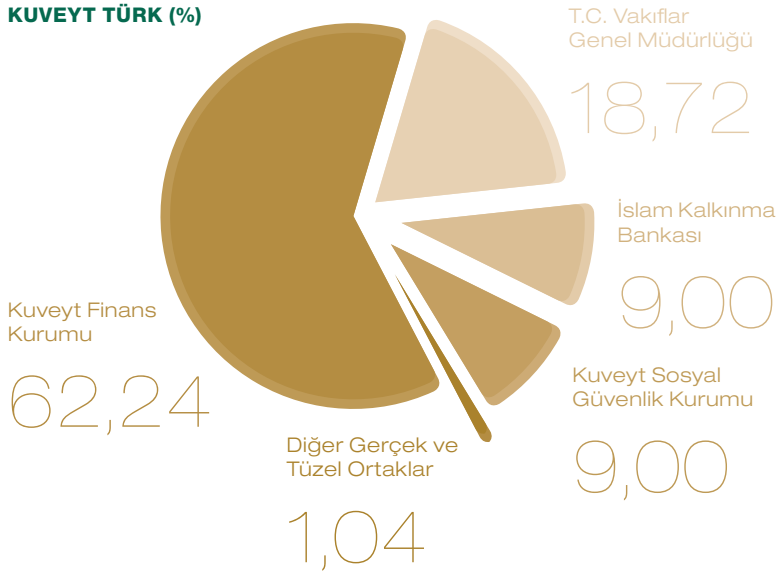

Ana Sözleşme'deki Değişiklikler

Ana Sözleşme'nin 7. Maddesi değiştirilerek, 2011 yılı kârından 150.000.000 TL transfer edilerek 2012 yılında Kuveyt Türk Katılım Bankası A.Ş.'nin sermayesi 950.000.000 TL'den 1.100.000.000 TL'ye çıkarılmıştır.

Yönetim Kurulu Başkanı'nun Mesajı

Sektörde ilklere imza attık

Dünyada en hızlı büyüyen finans alanlarından biri olan katılım bankacılığının Türkiye'deki öncü gücü Kuveyt Türk, 2012 yılında da finansal ve kurumsal yapısını sürdürülebilir kılacak önemli atılımlar gerçekleştirmiştir.

250

Milyon TL

Net kârımızı artırmaya devam ettik

Kuveyt Türk, bir önceki yıla kıyasla %28 artışla 2012 yılında net kârını 250 milyon TL'ye yükseltmiştir.

Değerli Hissedarlarımız,

2012 yılında küresel ekonomiye dair riskler azalmaya başlamış olsa da Avro Bölgesi'ndeki istikrarsızlıktan beslenen büyüme üzerindeki baskı, iyileşmenin sürdürülebilirliğine ilişkin kaygıları hala canlı tutmaktadır. Öte yandan, gelişmiş piyasalarda da toparlanmaya ilişkin net bir göstergenin bir türlü görülebilmesi önümüzdeki dönemlere ilişkin büyüme tahminlerinin de aşağı yönlü olarak revize edilmesine neden olmaktadır. Bunlara politika cephesinde belirsizliklerin de eklenmesi, başta gelişmiş ülkelerin etkileneceği ve akabinde gelişmekte olan ülkelere de yansıtacak bir durgunluk olasılığının ekonomi otoritelerince dillendirilmeye başlamasına yol açmıştır.

2012 yılında tüm dünyada devam eden sıkıntılar Türkiye'nin de potansiyelinin altında bir oran olan %3 ile büyümesine neden olmuştur. Avrupa'da yaşanan sorunları ise sadece ticari ilişkilerinde hisseden Türkiye, Orta Doğu ve Afrika ile artan ticaret ve görece kuvvetli iç talep gibi bazı olumlu faktörlerin de etkisi ile 2013'e umutla bakmaktadır. Merkez Bankası'nın finansal istikrar ve büyümeyi destekleyen gevşek para politikası, mali disiplin ve cari açığa yaşanan iyileşmeler ekonominin sağlıklı ve kontrollü bir

anlayışla yönetildiğini ve dış etkilere karşı direncinin arttığını teyit etmektedir. Bu bağlamda, Kasım ayında Fitch Ratings'in Türkiye'nin kredi notunu yatırım yapılabilir ülkeler seviyesine çıkartması sürpriz bir haber; önümüzdeki dönemde diğer derecelendirme kuruluşlarının da not artışına gitmesi olasılığının arttığını söylemek ise abartılı bir iddia olarak değerlendirilmemelidir. Bu gelişmelere paralel Türkiye'nin risk priminde yaşanan düşmenin, başta bankacılık sektörü olmak üzere tüm alanlarda olumlu etkilere yol açması beklenmektedir.

Dünyada en hızlı büyüyen finans alanlarından biri olan katılım bankacılığının Türkiye'deki öncü gücü Kuveyt Türk, 2012 yılında ana ortağı Kuveyt Finance House'un stratejisiyle muntazam bir uyum için önemli mesai harcamış, sağlıklı ve sürdürülebilir büyümesini ivmelenmek üzere doğrultusunda önemli bir atılımda bulunmuştur. Yüksek performansımızı; tecrübeli üst yönetim üyelerinin yeni görevleri ve yeni üst yönetim atamalarıyla destekleyerek verimliliğimizi ve rekabet gücümüzü daha üst düzeye taşımış bulunmaktayız. Bu bağlamda Kuveyt Türk, 2018 yılına kadar sektörün sadece büyüklük açısından ilk 10 bankası içinde yer almayı değil, ayrıca kârlılıkta da ilk 10 banka arasında olmayı hedeflemektedir.



Kuveyt Türk bu hedefleri paralelinde, kurumsal değerleri ve ilkelerinden en ufak taviz vermeden insana ve teknolojiye yatırımlarını geçtiğimiz yılda da sürdürmüştür. İstihdam ettiği yüksek nitelikli 3.939 personeliyle müşteri odaklı felsefesini hizmet verdiği 221 şubede müşterilerle buluşturmuştur. Bankamızın yılsonu verileri bankacılık anlayışımızın doğruluğunu tasdikler niteliktedir. 2012 yılında Kuveyt Türk, net kârını geçtiğimiz yılsonuna oranla %28'lik bir artışla 250 milyon TL'ye ulaştırarak parlak bir başarıya imza atmıştır. Yine yılın son çeyreğinde Fitch Ratings'in Kuveyt Türk'ün uzun vadeli TL cinsinden kredi notunu BBB'den BBB+'ya, uzun vadeli yabancı para cinsinden kredi notunu ise BBB-'den BBB'ye yükseltmesi rakamsal başarıyı pekiştiren başka bir gelişme olmuştur.

Kuveyt Türk uluslararası bir katılım bankası olma vizyonuna paralel olarak yurt dışındaki faaliyetlerine 2012 yılında hız verme gayreti içerisinde olmuştur. Tam bankacılık lisans başvuruyla "Faizsiz Bankacılık" alanındaki tecrübe ve birikimlerimizi Almanya'ya taşıma girişimimiz bu anlayışımızın son örneğini teşkil etmektedir. İzin sürecinin tamamlanmasının ardından önce Almanya'da daha sonra diğer Avrupa ülkelerinde geniş kitlelere hizmet kalitemizi ulaştırmayı hedeflemekteyiz.

Cari açığın kapatılması konusunu kendi faaliyetlerinin asli bir unsuru olarak gören Kuveyt Türk, tasarrufu teşvik edici çalışmalarıyla Türkiye ekonomisine değer katmaya devam etmektedir. Özellikle "Altın Bankacılığı" alanında sahip olduğumuz her geçen gün genişleyen ürün ve hizmet yelpazemiz sadece içeride değil, uluslararası kamuoyu tarafından da büyük takdir görmektedir.

Temelleri 1989'da atılan Kuveyt Türk, 2013 yılına güçlü ortaklık ve sağlam mali yapısı, istikrarlı yönetim anlayışı ve derin insan kaynağı ve ile girmektedir. Bu unsurların, aynı zamanda Kuveyt Türk'ün sürdürülebilir büyüme sürecinde ihtiyaç duyacağı gücü de sağlayacağına inancım tamdır. Bugünlere gelmemizde paydaşlarımızın rolünün ne denli büyük olduğunun mutlak bilinciyle tüm hissedarlarımıza, müşterilerimize ve çalışanlarımıza ayrı ayrı teşekkürü bir borç bilirim.

Saygılarımla,

MOHAMMAD S.A.I. AL OMAR
YÖNETİM KURULU BAŞKANI

Kâr Payı Gelirleri (Milyon TL)

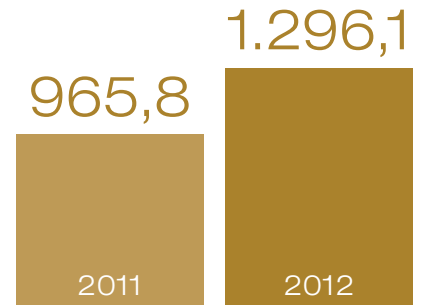

Genel Müdür'ün Mesajı

Türk ekonomisinin gelişimine güç kattık

Kuveyt Türk, altın bankacılığı alanında müşterilerinin hizmetine sunduğu 14 farklı ürünle fon tabanını genişletmenin yanı sıra Türk ekonomisi için önemli oranda kaynak sağlamıştır.

Değerli Hissedarlarımız,

Dünya, Avro Bölgesi'nde belirsizliklerin sürdüğü ve küresel ekonomiye yönelik büyüme kaygılarının ekonomik görünümü belirlediği bir yılı geride bırakırken Türkiye, görece yavaşlasa da, istikrarlı büyümesini sürdürmüştür. Bankacılık sektörü de sağlıklı yapısını sağlam kârlılık rakamlarıyla desteklerken Türkiye'nin yatırım yapılabilir seviyeye gelmesinde önemli bir rol üstlenmiştir. Kuveyt Türk de bu olumlu resmin içinde bizler için iftihar vesilesi bir belirginlikte yer almıştır.

Kuveyt Türk, yeniliği merkeze koyan kurumsal yapısı, yetkin insan kaynağı ve doğru öngörülerle attığı adımlar sayesinde 2012 yılını son derece sağlıklı ve dengeli bir bilanço yapısıyla tamamlamıştır. Toplam aktiflerimiz %27 bir artışla 18,9 milyar TL'ye ulaşırken aktif yapımız sayesinde sermaye yeterlilik rasyomuz ise BASEL II standartlarının hayata geçtiği ilk yıl olan 2012'de sektör ortalamasının üstünde bir oran olan %13,97 olarak gerçekleşmiştir. Müşteri ihtiyacını eksiksiz karşılayan ürün ve hizmet anlayışımızla sektörde ortaya koyduğumuz farkı kârlılığımıza da yansıtarak 250 milyon TL'lik etkileyici bir kâr elde ettik. Bankamız 2012 yılsonu itibarıyla önceki yıla kıyasla müşterilerinden topladığı fonları %29, müşterilerine sunduğu fonları ise %14

artırarak sırasıyla 12,8 milyar TL ve 11,9 milyar TL'ye çıkarmıştır. Bu başarılı performansın gerçekleşmesinde, 2012 yılında kurumsal stratejimizi ana ortağımız Kuveyt Finance House'la uyumlama amacımız doğrultusunda gözden geçirmemizin de büyük katkısı olduğunu düşünmekteyiz.

2012 yılında Kuveyt Türk'ün altın bankacılığındaki yenilikçiliği ve yetkinliği daha da derinleşmiştir. Piyasaya sürdürdüğümüz 14 altın ürünü, etkili bir iletişimle yürüttüğümüz fiziki altın toplama kampanyalarımız ve sektörde bir ilk olan Altın Kiosk'larımız ile bu piyasadaki pazar payımızı büyütmeyle kalmayıp aynı zamanda yastık altında duran birikimleri kayıt altına alarak, Türkiye ekonomisine desteğimizi kararlılıkla sürdürmekteyiz. Kuveyt Türk'ün bu alandaki hassasiyeti, Banka'nın tasarruf oranının artırılması ve küçük tasarrufluya da güvenli bir liman sunulması yaklaşımının açık bir tezahürü olmaktadır. Ayrıca, Kuveyt Türk'ün 2012 yılında İMKB'de işlem görmeye başlayan Gold Plus ve Silver Plus yatırım fonları, sermaye piyasalarında faizsiz esaslarda ve yüksek getirili ürün arayışındaki müşteriye yönelik seçenekleri de zenginleştirmiştir.

Ülke ekonomisinde hak ettiği ilgiyi görmesi için önemli emek verdiğimiz "Sukuk"un, artık katma değeri yüksek bir

18,9

Milyar TL

Toplam Aktifler

2012 yılsonu itibarıyla toplam aktiflerini 18,9 milyar TL'ye yükselten Kuveyt Türk, güçlü aktif yapısı sayesinde sektör ortalamasının üzerinde sermaye yeterlilik rasyosuna ulaşmıştır.



Kuveyt Türk Şube Sayısı

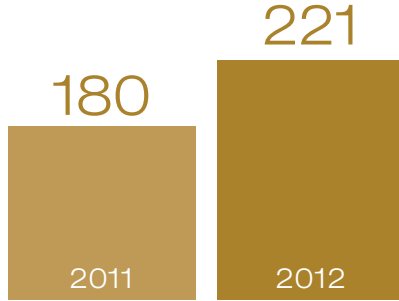

ekonomik varlık olarak kabul görmesinden memnuniyet duymaktayız. Bu bağlamda, Hazine'nin gerçekleştirdiği ilk Sukuk ihracında ana ortağımız Kuwait Finance House iştiraki olan Liquidity House'un üç yöneticiden biri olması bizim için bir gurur vesilesi olmuştur. İslami şartlarda yatırım arayan yatırımcıyı Türkiye'ye çekerken konvansiyonel sabit getirili menkul kıymetler (SGMK) yatırımcılarına da çeşitlilik sağlayacak olan bu ihraçta geçen sene Bankamızın gerçekleştirdiği Sukuk ihracına gösterilen muazzam ilginin büyük payı olduğunu düşünmekteyiz.

Kuveyt Türk, 2012 yılında 41 yeni şube açarak hız verdiği yurt içinde şubeleşerek büyüme hamlesine ek olarak değer üreten

hizmetlerini yurt dışına da taşımaya yönelik ilk adımını atmıştır. Yasal sürecin neticelenmesinin akabinde, Almanya'da Kuveyt Türk iştiraki olacak 45 milyon avro başlangıç sermayeli bankayı kurmak için kollarımızı sıvamış durumdayız. Bu girişimle Kuveyt Türk, başta Almanya olmak üzere tüm Avrupa'da faizsiz bankacılık hizmeti almak isteyen kitlelere ulaşmanın yanı sıra Almanya, Türkiye ve Körfez ülkeleri arasında ticari bir finans köprüsü olarak hizmet etmeyi amaçlamaktadır.

Çözüm ortağı anlayışıyla KOBİ'lere hizmet veren Kuveyt Türk, "İşin Doğrusu" teması çerçevesinde Anadolu'daki küçük esnaf ve işletmelerin ayağına giderek bilgi ve deneyimlerini paylaşmayı 2012 yılında da sürdürmüştür. KOBİ'lerin büyümesine yardımcı olmak için likidite, borç ve yatırım yönetimi gibi birçok finansal konuda bizzat ulaşamadığımız müşterilere de web veya sosyal medya aracılığıyla danışmanlık hizmeti verebilmek için 2012 yılında "Dinamik KOBİ" portalımızı hayata geçirmiş bulunmaktayız. KOBİ kredilerinin Bankamız kredileri içindeki payının %15,5'e yükselmesini, ekonominin gözbebeği olan KOBİ'lerin üzerine titredüğümüzün ifadesi olan bu çalışmalarımız ışığında değerlendirmek daha anlamlı olacaktır.

Bizim için bir diğer sevindirici gelişme yılın son çeyreğinde Fitch Ratings'in Kuveyt Türk'ün kredi notunu artırması olmuştur. Önümüzdeki dönemde yurt dışından çok daha uygun maliyetler ve daha uzun vadelerle kaynak temin edebileceğimizi müjdeleyen bu haber, Banka için 2012'de anahtar kelimelerden birisinin niye büyüme olduğunu ispat eder niteliktedir. Öte yandan bu müspet gelişmeleri gururla izlemek yerine fazlasını yapmak için daha çok çaba göstermemiz gerektiğinin bilincindeyiz. Sektörde kâr marjlarının daralacağını öngördüğümüz 2013 yılında, maliyet avantajı ve verimlilik sağlamak adına, insan ve teknolojiye hâlihazırda yaptığımız yatırımı büyütme için var gücümüzle çalışmaya devam edeceğiz.

Yeni stratejimiz ve daha güçlü organizasyonumuzla 2013'ün başarılarımızın katlanarak süreceği bir yıl olacağı inancıyla başta ana hissedarımız Kuveyt Finans Kurumu'na, hissedarlarımıza, müşterilerimize ve tüm çalışma arkadaşlarımıza en içten şükranlarımı sunuyorum.

Saygılarımla,

UFUK UYAN
GENEL MÜDÜR

2012 Yılı Faaliyetleri

Fon tabanımızı büyötmeye devam ettik

Kuveyt Türk Ticari Bankacılık Grubu, 2012 yılında toplam 7,9 milyar TL tutarında fonu müşterilerin hizmetine sunmuştur.

TİCARİ BANKACILIK GRUBU

Kuveyt Türk'ün stratejik hedefleri doğrultusunda kurumsal segmenti; ticari ve kurumsal olarak ikiye ayrılmıştır. Kurumsal bankacılık işkolu, Uluslararası Bankacılık Grubu ile birleştirilmiş, Ticari Bankacılık işkolu ise yeniden yapılandırılmıştır.

Kuveyt Türk Ticari Bankacılık Grubu, faizsiz bankacılık ve yüksek müşteri memnuniyeti anlayışı çerçevesinde özellikle orta ve büyük ölçekteki müşterilere her türlü bankacılık hizmeti vermektedir. Bu hizmet verilirken portföy yönetimi ve verimlilik esas alınarak müşterilerde derinleşme Banka'nın ana ilkeleri arasında yer almaktadır. 2012 yılında bu anlayış ve çalışma ile Ticari Bankacılık Grubu finansal hedeflerini büyük ölçüde gerçekleştirmiştir.

2012, bankacılık ve finansal piyasalar açısından hareketli bir yıl olmuştur. Sene başında Türkiye Cumhuriyeti Merkez Bankası'nın cari açıkla mücadele kapsamında kredileri sınırlama isteğiyle aldığı kararlardan dolayı özellikle Mayıs ayı sonuna kadar krediler büyümesi sınırlı kalmıştır. Yaz başlangıcı ile birlikte Merkez Bankası'nın para ve faiz politikalarını

gevşetmesi ile piyasada likidite artmaya başlamış ve faizlerde aşağı yönlü bir seyir başlamıştır. Yılın son çeyreğinde Türkiye'nin Fitch tarafından yatırım yapılabilir seviyeye çıkarılması ile faizler hızlı bir şekilde aşağıya inmeye başlamıştır. Bununla birlikte toplanan fon büyüklüğü 3,4 milyar TL'ye ulaşmıştır. Kullanılan fonlar ise 7,9 milyar TL olarak gerçekleştirilmiştir. Ayrıca Banka müşterilerine kredi ürünlerinin yanı sıra her türlü ödeme ve aracılık işlemlerinde farklı çözümler sunulmuştur.

Ticari Bankacılık Grubu 2013 yılında, Banka'nın 2018'de ilk 10 banka arasında olma vizyonuna yönelik stratejik planına uygun şekilde büyümesine devam etmeyi planlamaktadır.

Ticari Ürün Geliştirme Müdürlüğü Ticari Bankacılık Ürün Geliştirme Müdürlüğü sektörde birçok yeniliğe imza atmış ve öncü olmuştur. Ürün Geliştirme Müdürlüğü 2012 senesinde var olan ürün ve süreçlerin iyileştirmesi ile yeni bankacılık dönüşüm sistemi kapsamındaki çalışmalarda aktif olarak yer almıştır. 2013 yılında dönüşüm sisteminin hayata geçmesiyle yeni ürün ve süreçler alanlarındaki çalışmalara hız verilecektir.

3,4

Milyar TL

Kurumsal ve Ticari Bankacılık Katılım Fonları

2012 yılında finansal hedefleri doğrultusunda önemli başarılarla imza atan Kuveyt Türk'ün kurumsal ve ticari bankacılık fon büyüklüğü 3,4 milyar TL'ye ulaşmıştır.

Ürün ve hizmetlerimizi çeşitlendirdik

Kuveyt Türk tarafından 2012 yılsonu itibarıyla, 3.733 adet yeni kredi tahsis talebi değerlendirilmiş, yeni tahsis edilen kredi limit toplamı ise 5,3 milyar TL'ye ulaşmıştır.

KREDİLER

Kurumsal ve Ticari Krediler

Şubelerden gelen talepleri, hazırlanan mali tahlil, analiz ve raporları ilgili komitelere sunmakla görevli olan Kurumsal ve Ticari Krediler Müdürlükleri Banka'nın ilgili birimleriyle eşgüdümlü bir biçimde sektördeki gelişmeleri takip ederek değerlendirme süreçlerini güncellemektedir.

İnceledikleri projeleri öncelikle geri ödeme ve teminat koşulları açısından değerlendiren Kuveyt Türk kredi uzmanları, bu süreçte müşteri ziyaretleri, mali tahlil, istihbarat toplama ve raporlama gibi yöntemler kullanmaktadır. Güçlü kredi değerlendirme modeli sayesinde Kuveyt Türk, Türkiye'nin en yüksek uluslararası derecelendirme notuna sahip finans kuruluşlarından biri olmuştur.

Kurumsal ve Ticari Krediler Müdürlükleri başvuruda bulunan tüm şirketlerin mali durumunu titizlikle inceleyerek 2012 yılında 14.197 adet başvuruyu karara bağlamıştır. Kredi değerlendirmesi yapılırken müşteri ziyaretleri, şirketlerin finansal durumları ve talep edilen limitin kullanılacağı yatırım çeşidi gibi kriterler dikkate alınmaktadır. Bu kriterlerin yanında müşterilerin kredi değerliliğinin ölçümünde kredi değerlendirme skor kartı oluşturulmuş Kurumsal Rating Modeli devreye alınmıştır.

2012 yılsonu itibarıyla, 3.733 adet yeni kredi tahsis talebi değerlendirilmiş, yeni

tahsis edilen kredi limit toplamı ise 5,3 milyar TL'ye ulaşmıştır.

2012 yılı Kurumsal ve Ticari Krediler Müdürlükleri için sektörde yenilikçi ve öncü uygulamaların hayata geçirildiği bir dönem olmuştur. Müşterilerin mali tahlil raporlarının etkin ve verimli şekilde incelenmesini sağlayan Komite Bilgi Ekranı Uygulaması 2012 yılında Kredi Komitelerinde yaygın olarak kullanılmıştır. Bu projeyi bir adım daha ileri götürmek amacıyla Kredi Komitesi üyelerinin firma mali tahlil raporlarına mobil halde ve uzaktan erişim yapabilmesi için tablet cihazlarda Komite Bilgi Ekranı İpad uygulaması geliştirilmiştir. Kurumsal ve Ticari Krediler Müdürlüklerinin faaliyet sonuçlarının izlemesi, gerektiği hallerde hızlı ve zamanında aksiyon alınması için Krediler Dashboard Raporlama Modülü devreye alınmış, limit, risk, gecikmiş, teminat bilgileri tek bir ekranda entegre edilmiş ve bu sayede tüm birim faaliyetleri anlık raporlanabilir hale getirilmiştir.

Kurumsal ve Ticari Krediler Müdürlükleri 2013 yılında da faaliyet alanında iş kalitesinin artırılmasına yönelik çalışmalarına devam etmeyi planlamaktadır. Kurumsal Rating Modelinin tahmin gücünün artırılması ve Kredi Risk Grubu bazında rating modelinin oluşturulması öne çıkan başlıklar olarak yer almaktadır. Bunun yanı sıra riskli olan kurumsal müşterilerin performansları sistemsel olarak takip edilmek suretiyle Kurumsal ve

Ticari Krediler Tahsis ekibinin karar alma süreçlerine destek verilmesi planlanmaktadır.

Mali Tahlil ve İstihbarat

Kredi talebinde bulunan firmalar hakkında kredi komitelerinin nihai kararlarına temel oluşturacak kredi değerlendirme raporlarını hazırlamakla yükümlü olan Mali Tahlil ve İstihbarat Müdürlüğü, firmaların faaliyetleri, özellikleri, kapasitesi, likiditesi, mali durumu ve kârlılığı gibi çeşitli kriterlerin yanında istihbarat ve diğer piyasa bilgilerini göz önünde bulundurmaktadır. Bu kapsamda 2012 yılında 325 adet Mali Tahlil Raporu tamamlanmıştır.

Mali Tahlil ve İstihbarat Müdürlüğü ve Şubelerde firma değerlendirmelerinin daha verimli yapılabilmesi için Mali Tahlil ve İstihbarat Raporlamaları 2009 yılından beri Mali Tahlil Raporlama Sistemi üzerinden yapılmaktadır. Şubelerde işe yeni başlayan Kurumsal ve Bireysel Pazarlama Sorumlularına Mali Tahlil Raporlama sistemi, dili ve finansal rasyoların yorumu ile ilgili eğitim verilmektedir. Mali Tahlil ve İstihbarat Müdürlüğü 2012 yılında asli faaliyetlerinin yanı sıra pazarlama ve değişik iş birimlerinden toplam 610 personelimize mali analiz ve raporlama konulu eğitim vermiştir.

2013 yılında Kuveyt Türk, istihbarat alanında KKB entegrasyon altyapısını güçlendirerek daha hızlı ve güvenilir veri elde etmeyi planlamaktadır.

2012 Yılı Faaliyetleri

Altın bankacılığında en geniş ürün gamı

2012 yılında 330 bin yeni mevduat müşterisi kazanan Kuveyt Türk, yıl içerisinde 2,2 milyar TL'lik yeni fon elde ederek toplam fon büyüklüğünü bir önceki yıla oranla %32 düzeyinde artırmıştır.

BİREYSEL VE İŞLETME BANKACILIĞI

Katılım Bankacılığı ürün ve hizmetlerini bireysel segmentle buluşturan ilk banka olan Kuveyt Türk, 41'ini 2012 yılında açtığı 230 şubeye yaklaşan hizmet ağı, önemli ticari ve sanayi bölgelerinde konumlanan ATM'leri, son teknolojik gelişmelere göre yapılandırılmış internet şubesi ve telefon bankacılığı altyapısıyla başarılı performansını geçtiğimiz yılda da sürdürmüştür.

2012 faaliyet dönemi boyunca, tüketici kredilerinde yaklaşık toplam 600 milyon ABD doları tutarında kullandırım gerçekleştiren Kuveyt Türk, toplam tüketici kredilerinin %30'unu devam eden veya bitmiş projelere konut kredisi olarak tahsis etmiştir.

2012 yılında 330 bin yeni mevduat müşterisi kazanan Kuveyt Türk, yıl içerisinde 2,2 milyar TL'lik yeni fon elde ederek toplam fon büyüklüğünü bir önceki yıla oranla %32 düzeyinde artırmıştır. Banka'nın katılım bankaları içindeki fon büyüklüğü pazar payı ise %27,6'dan %29,3'e yükselmiştir.

Kıymetli maden hesaplarında ise önceki yılsonuna göre %12,4 artış olmuştur. Kuveyt Türk kıymetli maden hesaplarında bankacılık sektöründe %12,2, katılım bankaları arasında ise %52,8 pazar payına ulaşmıştır.

Kuveyt Türk, işletme bankacılığında ise taksitli ticari kredi (TTK) ve işletme kredisi olarak toplam 2,7 milyar TL

fon kullandırımı gerçekleştirmiştir. Böylece, Banka'nın Bireysel ve İşletme Bankacılığı segmentine fon kullandırımı 3,7 milyar TL seviyelerine ulaşmıştır. Bireysel Bankacılık alanında toplanan fonların toplam tutarı ise, 2012 yılsonu itibarıyla ise 9,3 milyar TL olarak gerçekleşmiştir.

Kuveyt Türk, işletmelerin finansal açıdan sorunlarını birebir tespit etmek ve onları bilinçlendirmek amacı ile 2012 yılında, Antalya, Konya, İzmit, Düzce, Kayseri, Gaziantep ve Bursa da olmak yedi ilde "Sağlam Finansal Kararlar" adı altında KOBİ konferansları düzenlenmiştir. Bu toplantılarda yaklaşık 3.400 KOBİ ile bir araya gelinmiştir. Yine işletmelerin finansal sorunlarına çözümler sunabilmek, onlara bir nevi finansal danışmanlık sunmak amacıyla www.dinamikkob.com.tr faaliyete geçirilmiştir. Bu sitede 2012 yılında toplam 81 adet kısa video, 46 adet makale ve uzman danışmanların sorulara yanıtları yayınlanarak işletmelere faydalı bilgiler sunulmuştur.

Bireysel ve İşletme Bankacılığı Pazarlama Müdürlüğü, elindeki kaynakları daha etkin ve verimli kullanmak adına 2012 yılında müşteri segmentasyon projesini başlatmıştır. Bu kapsamda, değerlendirmeler ışığında bireysel müşteriler beş farklı segmente ayrılmıştır. Banka, bu segmentler ışığında kampanya ve hizmet modelleri geliştirmenin yanı sıra ana bankacılık yazılımı üzerinde müşterilerin kullanmadığı ürünleri müşteri

Bireysel ve İşletme Bankacılığı Toplam Fon Büyüklüğü (Milyar TL)

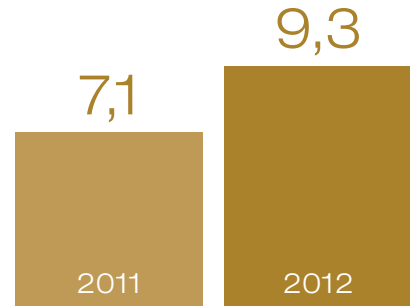

4 milyar TL

Bireysel ve İşletme Bankacılığı Kullandırılan Fonlar

Kuveyt Türk'ün bireysel ve işletme bankacılığı kredi hacminin 4 milyar TL'ye ulaşmış olması müşterilerine verdiği finansman desteğini 2012 yılında artırdığını göstermektedir.

ile temas anında teklif edebileceği çapraz satış ekranlarının uygulamalarına başlamıştır. Anlık pazarlama bilgilendirmeleri çerçevesinde müşteriye de katma değer üreten bilgilendirmeler yapılmaya başlanmıştır.

Bireysel ve İşletme Bankacılığı Ürün Geliştirme

Kuveyt Türk, 2013 faaliyet döneminde, şube ve alternatif dağıtım kanallarını genişleterek yenilikçi ürün ve hizmet yelpazesini daha çok sayıda müşteriye ulaştırmayı hedeflemektedir. Kuveyt Türk'ün 2012 yılında bireysel ve işletme segmentlerinde müşterilerine sunduğu başlıca ürün ve hizmetler şunlardır:

CRM

2011 yılında uygulamaya giren CRM Dynamics programının daha etkin hale getirilmesine yönelik çalışmalar halen devam etmektedir. Kuveyt Türk müşterilerini tanımaya ve uygun fırsatları takibe yönelik bu program sayesinde müşterilerin kişisel bilgileri, ürün bilgileri, görüşme bilgileri, satış fırsatları ve müşterilerden alınan geri bildirimler tek çatı altında izlenebilmektedir. Önümüzdeki dönemde, yeni çalışmalar ile program kullanımının daha pratik ve faydalı hale dönüştürülerek Kuveyt Türk'ün pazarlama faaliyetlerinin en önemli bileşenlerinden biri haline gelmesi planlanmaktadır.

Kredi Kartları & POS

Kredi Kartları

Business Plus: İşletmelere yönelik çıkartılmış bir kredi kartı olan Business Plus kartın hedef kitlesinde özellikle mikro işletme segmenti yer almaktadır. Bu kart ile müşteriler POS ve üye iş yerinden bağımsız ve işlem yapmadan önce taksit/vade sayısını belirlemek kaydıyla tüm işlemlerini vadelendirebilmektedirler. Ayrıca Business Plus kart limitinin bir kısmı ile müşterinin çek, vergi ve SSK ödemeleri yapılabilmektedir.

Şirket kartları başvuru sistemi:

Gelişen BOA altyapısı ile şirket kartlarında başvurular BOA sistemi üzerine alınmıştır. Ayrıca kredi tahsisi sistem entegrasyonu da sağlanmış olup tahsisi sağlanmış bir şirket kartının BOA üzerinden girişi yapılarak direk basıma gönderilebilmesi sağlanmıştır. Bu sayede şube sınıfına göre şubelere şirket kartı tahsisi yetkileri de verilmiştir.

Şubeden kart basım sistemi: Tüm Kuveyt Türk şubelerine kurulan ve faal olan şubeden kart basım sistemi ile ilk aşamada ATM kartlarının anında basılıp müşterilere teslimi sağlanmıştır. İkinci aşamalarda kredi kartlarının da basımı sağlanacak olup bu sayede kurye problemlerinin önüne geçilerek müşteri memnuniyetinin artırılması hedeflenmektedir.

Debit Kartlar

ATM kartlarının E-ticarette

kullanılması: Büyüyen e-ticaret hacmine paralel olarak Kuveyt Türk ATM kartları 3D Secure kabul eden üye iş yerlerinde e-ticaret işlemlerine açılmıştır. Banka'nın ATM kartlarındaki hedefi müşteriler için bu kartları sadece nakit ihtiyaçlarında değil tüm işlemlerinde kullanabilir hale getirmektir.

Nakit Plus kart: Banka'nın ATM kartlarında markalaşması tamamlanarak Nakit Plus markası yepyeni bir tasarım ile piyasaya sürülmüştür.

ATM kartı altın puan: ATM kartları ile yapılan alışverişler üzerinden altın puan uygulamasına geçilmiştir. İşlemlerden kazanılan altın puanlar ay başında hesaplanarak belirli bir seviyeyi geçtikten sonra otomatik olarak altına çevrilmekte ve Kuveyt Türk müşterilerinin altın hesaplarına kaydedilmektedir.

POSpara uygulaması: BKM tarafında sunulan ve anlaşmalı üye iş yerlerinde ATM kartları ile belirli bir tutar alışveriş yaptıktan sonra nakit de çekebilme sistemi POSpara, Kuveyt Türk ATM kartları için de geçerli hale gelmiştir. Bu sayede müşteriler alışverişten sonra üye iş yerinde nakit de alabilmekte, acil ihtiyaçları için ATM aramak zorunda kalmamaktadırlar.

2012 Yılı Faaliyetleri

POS

2012 yılında, Kuveyt Türk hem POS üye işyeri adedinin artırılmasına hem de üye iş yerlerinin aktifliğine önem vermiştir. Fiyatlamada daha da rekabetçi olunması neticesinde sahada kullanılan POS adedi %33, ciro ise geçen yıla göre %50 artmıştır.

Visa payWave sertifikasyonu:

Kuveyt Türk POS'larında payWave sertifikasyonu gerçekleştirilmiştir. Bu sayede, VISA temassız kartlar da 35 TL altı işlemlerde uygun Banka POS cihazlarını kullanabilir hale gelmiştir. Temassız işlem kabul eden POS cihazı sayısında Kuveyt Türk, şu anda sektörde üçüncü durumda bulunmaktadır.

POS başvurularının BOA'ya

aktarılması: POS başvuruları için, gelişen BOA altyapısı kullanılarak bir sistem geliştirmesi yapılmış, zaman ve iş yükünden büyük oranda tasarruf edilmiştir. Daha önceden var olan bilgilerin yeniden girilmesi külfetinden kurtaran bu yapıyla gerekli bilgiler sistemde mevcut olan kayıtlardan artık otomatik olarak çekilebilmektedir.

Otomatik POS onay sistemi: POS başvuruları ve fiyatlaması kısmı için yapılan bir sistem ile pos kar-zarar durumu aylık olarak incelenmekte ve kullanıcı için aksiyon alanı oluşmaktadır.

Alternatif Dağıtım Kanalları (ADK)

İnternet Sitesi ve İnternet Şubesi: Kullanıcı dostu bir altyapıyla oluşturulan Kuveyt Türk'ün kurumsal web sitesinde Banka'nın ürün ve hizmetleri hakkında detaylı bilginin yanı sıra Türkçe ve İngilizce finansal raporları da kapsayan güncel finansal bilgiler müşterilerin erişimine sunulmaktadır. İnternet sitesi, Kuveyt Türk'ün İnternet Şubesi için de bir köprü oluşturmaktadır.

Kuveyt Türk internet sitesi, 2012 yılında site üzerinden hesap açılış, finansman ve bireysel emeklilik başvurusu alma ve zengin içerikli finans portal sayfası ile geliştirilmeye devam edilmiştir. .

2012 yılı içerisinde KOBİ'ler için destek veren Dinamik KOBİ sitesi yayına alınmıştır. Bu site KOBİ'lerin finans yönetimi için yol gösteren bir site olarak faaliyet göstermektedir. Ayrıca 2012 yılında borsada işlem görmeye başlayan gümüş fonuna ait bilgiler veren Silver Plus sitesi yayın yapmaya başlamıştır.

Kuveyt Türk müşterilerine akıllı menü, hızlı işlem fonksiyonu ve hesap uzmanı özellikleri ile kişiselleştirilebilir, daha estetik, daha hızlı ve daha kolay hizmet verme amacıyla geliştirilen Yeni İnternet Şubesi WebPLUS+ çalışmaları 2012 yılında devam etmiştir.

Kuveyt Türk'ün internet bankacılığı aktif müşteri adedi 2012'inin son üç aylık periyodu itibarıyla 190.000'e ulaşmıştır. İnternet bankacılığı üzerinden yaklaşık 127 milyon işlem yapılırken, 28 milyar TL'lik işlem gerçekleştirilmiştir. Gerek bireysel gerekse kurumsal müşterilere yönelik kapsamlı çözümler sunan İnternet Şubesi üzerinden gerçekleştirilen havale, eft gibi birçok işlemde ücret alınmamaktadır.

Ayrıca 2012 yılında, farklı platformlardan Kuveyt Türk İnternet Şubesi'ne erişmek isteyen müşterilere tablet cihazlarda da farklı internet bankacılığı deneyimi sunmayı hedefleyen bir uygulama geliştirilmesine yönelik çalışmalara başlanmıştır.

ATM: Kuveyt Türk 2012 yılında ATM adetlerinde şube dışı lokasyonlarda da büyümeye devam etmiştir. Yıl içinde oldukça ses getiren ve dünyada bir ilk olarak gerçekleştirilen ATM'den fiziki altın satışı gerek yerli gerekse yabancı basın tarafından ilgiyle karşılanmıştır. 2012 yılı içerisinde bu üründe bir adım daha ileri gidilerek tüm yurt içi kredi kartlarının bu üründen yararlanması mümkün hale getirilmiştir. 2012 yılsonu itibarıyla yaklaşık 245 ATM'de ortalama aylık 2 bin adet gram altın satışı gerçekleştirilmiştir.

Başka finansal kuruluşlara ait ATM'lerin olmadığı lokasyonlarda ATM açmayı tercih eden Kuveyt Türk'ün, ilk olarak

Operasyon Merkezi'nde pilot olarak başlatmayı düşündüğü Recycle ATM'lerle ilgili olarak 2012 yılında tedarikçilerden ürün temin edilerek projelendirme çalışmaları yürütülmüştür.

2012 yılında ATM taleplerini değerlendirme ve talep sonrası hızlı aksiyon almayı sağlayacak süreç iyileştirmeleri başarıyla gerçekleştirilmiştir. Bu çalışmalar neticesinde, Banka'nın 2012 yılındaki ATM kanalı işlem hacmi 1 milyar TL'yi aşmış, işlem adedi ise 3 milyonun üzerine çıkmıştır.

İnsansız Şube (XTM): Kuveyt Türk, bütün bankacılık işlemlerinin XTM müşteri temsilcisi ile yapılmasına olanak sağlayan insansız şube projesine yönelik çalışmalarını Ar-Ge ofisi koordinasyonunda sürdürmektedir. Bankacılık gişe işlemleri ve fon kullandırma işlemlerinin altyapı ve süreç çalışmalarının XTM için geliştirilmesi 2012 yılında da devam etmiştir. Bu çalışmalarda kurum içi ve dışından 50'den fazla paydaş yer almıştır. Banka proje ekibi tarafından Çin'e GRG Banking firmasına satın alınan makineler için bir ziyaret gerçekleştirilerek cihazlar üretim aşaması sonlanmadan yerinde kontrol edilmiştir. Ayrıca tasarımcı ve mimarlar tarafından sunulan seçenekler arasından ürün konsept ve vizyonunu en iyi yansıtan tasarım seçilmiştir. XTM müşteri temsilcilerinin çağrıları görüntülü olarak cevaplayacağı ayrı bir XTM Yönetim Merkezi kurulmuş, kullanılacak yazılımlar ve donanımlar bu merkeze uygun hale getirilerek yetkili personel eğitim programı ile yetiştirilmeye başlanmıştır. Gelecekte XTM'lerin neredeyse bir şubenin yapabileceği tüm işlemleri yapabiliyor hale getirilmesi amaçlanmaktadır.

MoneyGram: 2012 yılında MoneyGram işlemlerinin tamamı BOA üzerinden yapılabilecek şekilde BOA altyapısına taşınmıştır. 2013 yılında ise ABD doları ve avro işlemlerinin yanı sıra TL gönderim ve alım seçeneği de eklenmesi için gerekli çalışmalara başlanmıştır.

Mobil Bankacılık: Kuveyt Türk, mobil bankacılık kanalını devreye sokarak müşterilerin her yerden hızlı işlem yapmasına olanak sağlayan Mobil Şube uygulamasını en iyi hale getirebilmek için 2012 yılında çok sayıda geliştirme yapmıştır. 2012 yılında yürütülen çalışmalar neticesinde Mobil Şube'nin ikinci versiyonu App Store ve Google Play uygulama marketlerinde kullanıcılara sunulmuştur. Piyasaya çıkan yeni ve gelişmiş akıllı telefon modellerine de uygun bir hale getirilen Mobil Şube'nin bu versiyonunda döviz alış-satış, altın alış-satış gibi yatırım işlemleri; kart borcu ödeme, taksit sayısı değiştirme gibi kartlar menüsü ve GSM TL yükleme gibi ödeme menüsü fonksiyonları uygulamaya eklenmiştir. Bunun yanında, Mobil Şube'nin tasarımı baştan sona yenilenerek daha güncel ve kullanılabilir arayüz ile Banka müşterilerinin hizmetine sunulmuştur.

Altın Köşe: 2011 yılında Türkiye'de bir ilk olarak sadece altın veren bir cihaz olarak Altın Köşe fikri ortaya çıkmıştır. 2012 yılı Şubat ayında hizmet vermeye başlayan bu cihaz sayesinde mesai saatleri içerisinde altın alamayan insanlar için 7/24 ve ekonomik olarak, kredi kartı veya nakit ile fiziki gram altın alımına olanak sağlanmıştır. Şu anda sahada üç cihaz aktif halde çalışmakta olup, evlendirme dairelerinde altın satımına devam edilmektedir. Müşterilere üç farklı tipte gram altın alma imkanı sunan Altın Köşe cihazı beş dilde hizmet vermektedir.

Fon Toplama ve Altın Bankacılığı ÖSYM Tahsilatları: Kuveyt Türk, ÖSYM ile sınav ücretleri tahsilatı konusunda anlaşmaya vararak gerekli sistemsel altyapının kurulmasını tamamlamıştır. Yeni sistemle birlikte, ÖSYM'nin gerçekleştirdiği bütün sınavlar için tüm Kuveyt Türk şubelerinden ve İnternet Şubesi'nden sınav ücreti tahsilatı yapılabilmektedir. 2012 yılı içerisinde 6 milyon TL tutarında ve 155 bin adetlik bir tahsilat hacmine ulaşılmıştır.

Bireysel ve İşletme Bankacılığı Krediler (Milyon TL)

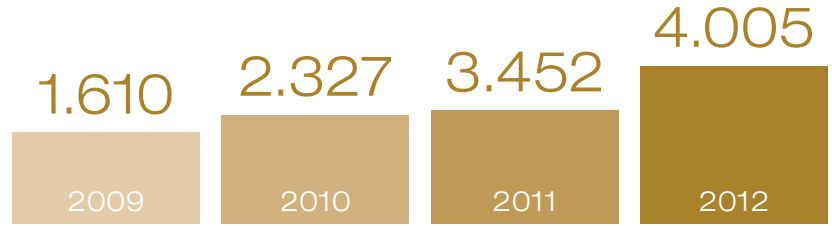

Fatura ve Vergi Tahsilatları: Anlaşmalı kurumlar arasında 2012 yılında 30'a yakın yeni müşteri ekleyen Kuveyt Türk; elektrik, su, doğalgaz faturalarının şubelerinin yanı sıra İnternet Şubesi'nden ve otomatik talimatla tahsil etme olanağı elde etmiştir. Ayrıca, anlaşmalı belediyelerin vergi tahsilatları şubeler aracılığıyla gerçekleştirilebilmektedir.

Hisse Senedi İşlemleri: Kuveyt Türk, 2008 yılı başında Bizim Menkul Değerler A.Ş. ile gerçekleştirdiği acentelik sözleşmesinin ardından hisse senedi işlemleri aracılığına başlamıştır. Banka İnternet Şubesi ve Çağrı Merkezi aracılığıyla da hisse senedi işlemi gerçekleştiren Kuveyt Türk, istikrarlı bir biçimde bu alandaki müşteri sayısını artırmaktadır. 2012 yılında Banka'nın hisse senedi işlemi yapan müşteri sayısı 8 bine ulaşmıştır.

Gümüş ve Platin Alım-Satımı: Altın alım-satımıyla birlikte müşterilere güncel fiyatlardan kıymetli madenlere yatırım yapma fırsatı sunan Kuveyt Türk, gümüş ve platin de müşterileri için alternatif yatırım aracı olarak sunmuş ve bu alandaki öncü konumunu bir adım ileri götürmüştür. Bu madenlere yatırım imkanı sağlayan tek banka olan Kuveyt Türk, müşterileri adına almış olduğu gümüş ve platin ürünleri İstanbul Altın Borsası'nda muhafaza etmektedir. 2012 yılı içerisinde yapılan gümüş alım-satım işlemlerinde 40 bin adede ve 250 milyon TL'lik bir hacme; platin alım-satım işlemlerinde ise 5 bin adede ve 40 milyon TL'lik bir hacme ulaşılmıştır.

Kuveyt Türk Gram Altını: Altın Depo Hesabı, Altına Altın Katılma Hesabı, Altın Çek ve Altın Destek gibi yenilikçi ürünlerle tanınan Kuveyt Türk, son olarak hizmete sunduğu Gram Altın uygulamasıyla kıymetli maden bankacılığı alanındaki liderliğini daha da sağlamlaştırmıştır. Bu ürünle birlikte, banka hesabı yerine fiziki altına yatırım yapmak isteyen ya da elindeki altınları bankada değerlendirmek isteyen tasarruf sahiplerine düşük işçilik maliyetiyle alternatif yatırım olanağı sağlanmaktadır. 1, 2,5, 5, 10, 20, 50 ve 100 gram seçenekleri ve İstanbul Altın Rafinerisi güvencesiyle basılan Kuveyt Türk altınları tüm şubelerde satışa sunulmuştur. Alım satım işlemleri, şubedeki Türk lirası, ABD doları ve altın hesaplarından da kolayca yapılabileceği gibi herhangi bir hesaba ihtiyaç duyulmadan da gerçekleştirilebilmektedir. Satın alınan Kuveyt Türk altınları ve İstanbul Altın Rafinerisi (İAR) sertifikalı diğer altınlar, paket deforme olmadığı sürece ve gerekli güvenlik tedbirlerinden geçtikten sonra tüm şubelerde geri alınmakta, istenildiği zaman kuyumcularda bozdurulabilmektedir. Müşterilerin elinde bulunan altınlar, kuyumcular aracılığıyla İAR sertifikalı gram altınlarına dönüştürülebilmektedir. Banka'nın 2012 yılında gerçekleştirdiği Gram Altın satışlarında 25 bin adede ve 170 kilo satış hacmine ulaşılmıştır.

2012 Yılı Faaliyetleri

BES müşteri sayımızı artırdık

Kuveyt Türk, 2012 yılında Bireysel Emeklilik Sistemi (BES) müşteri sayısını 10.000'e, fon büyüklüğünü ise 20 milyon TL'ye yükseltmiştir.

Altına Altın Katılma Hesabı: Asgari 10 gram altınla açılabilen Altına Altın Katılma Hesabı ile Kuveyt Türk, müşterilere hem tasarruf etme hem de kazanç elde etme olanağı sağlamaktadır. Hesaba yatırılan her gram altın, reel sektörde değerlendirilmekte, buradan elde edilen kâr ise müşterilere yine altın olarak geri dönmektedir. 3 ay, 6 ay ve 1 yıl vade seçenekleriyle sunulan Katılma Hesabı, Kuveyt Türk şubelerinden veya İnternet Şubesi aracılığıyla açılabilen ve birikime hemen başlanabilmektedir. Altına Altın Katılma Hesabı ile taşıma ve saklama sıkıntısı yaşanmaksızın güvenli alım-satım yapılmaktadır. Altın alım-satım işlemlerinde işçilik maliyeti de alınmamaktadır. 2012 yılında yaklaşık 8 ton civarında yeni Altına Altın Katılma hesabı açılmıştır.

Fiziki Altın Toplama Kampanyası: Kuveyt Türk şubelerinde belirli bir takvime göre gerçekleştirilen altın toplama kampanyalarıyla müşterilerin ziyaret altınları alınarak hiçbir parasal işlem gerçekleştirilmeden hesaplarına 24 ayar gram altın olarak geçirilmektedir. 2012 yılı içerisinde toplam 178 Kuveyt Türk şubesinde 489 kez Altın Toplama Kampanyası gerçekleştirilmiş olup bu kampanyalar vasıtasıyla 3,2 ton altın toplanmıştır.

Fon Kullanım
Mesleklerle ve Odalara Yönelik Paketler: Avukat, mali müşavir, eczacı, doktor ve mühendislere yönelik ürünler içeren paketler hem Kuveyt Türk'ün mevcut müşterilerine hem de yeni müşterilere sunulmuştur. Paketler, uygun kâr oranlarında finansman imkanı, ücretsiz parolamatik, internet şubesinden ücretsiz havale, EFT işlemleri, internet şubesinden döviz alım-satım işlemlerinde özel kurlar gibi avantajlı bankacılık hizmetlerini içermektedir. Mesleklerle ek olarak Sanayi ve Ticaret Odaları anlaşmaları kapsamında fon kullanım işlemlerinde avantaj sunulması planlanmaktadır.

Kuveyt Türk Kurumsal İnternet Bankacılığı Üzerinden Tüketici Finansman Başvurusu Alınması: 2012 yılında, Banka'nın kurumsal internet sitesinden Hemen Başvur menüsü altında gayrimenkul, araç ve tüketici finansmanı başvuruları alınmaya başlamıştır.

2B Finansman: Kuveyt Türk artık, 2B arazileri yasanı kapsamında devletin sunmuş olduğu hak sahipliği için başvuruda bulunanlara fon kullanım işlemi yapabilmektedir. Başvuruların 2013 yılında başlaması öngörülmektedir.

Bireysel Emeklilik Sistemi (BES) Kuveyt Türk, 2011 yılı Şubat ayında bu yana müşterilerine içeriğinde Sukuk, Hisse Senedi, Katılım Hesapları, Altın

ve Gümüş fonu gibi faizsiz emeklilik sistemine uygun fonlar olan, Sağlık Emeklilik Sistemi (SES) olarak adlandırdığı BES planları sunmaktadır.

2012 yılında SES'i müşterilere televizyon, radyo, Youtube, Facebook, Twitter gibi sosyal mecralardan da duyuran Kuveyt Türk, pazarlama faaliyetleri çerçevesinde BES günleri düzenlemeye başlamıştır.

2011 sonunda 3.500 adet BES satışı yapan Kuveyt Türk 2012 sonu itibarıyla BES müşteri sayısı 10 bine ulaşmıştır. BES fonlarının büyüklüğü ise 20 milyon TL'ye yükselmiştir.

Neova Sigorta
Faaliyet gösterdiği branşlardaki bütün operasyon ve anlaşmalarında "tekâfül" olarak da bilinen faizsiz sigortacılık prensiplerini özenle uygulayan ve Türkiye'de bu konuda faaliyet gösteren tek sigorta şirketi olan Neova Sigorta ile 2010 yılından günümüze kadar süren işbirliği, 2012 yılında artarak devam etmiştir. Neova Sigorta'nın Kuveyt Türk aracılığı ile 2012 yılında ürettiği sigorta primi 28,8 milyon TL'ye ulaşmış olup, bu prim üretimi karşılığında 4.035.636 TL komisyon kazanmıştır. Müşterilerinin finans alanındaki her türlü ihtiyaç ve beklentisini faizsiz bankacılık esasları doğrultusunda karşılamaya odaklanan Kuveyt Türk, Neova Sigorta ayrıcalığı ile müşterilerinin sigorta ihtiyaçlarına zengin teminat yapısı ve alternatif ürün paketleri ile hizmet sunmaktadır.

2018 vizyonumuz doğrultusunda faaliyetlerimize yön verdik

Kuveyt Türk'ün 2018 vizyonunu doğrultusunda 60'dan fazla stratejik inisiyatif oluşturulmuştur.

28 milyon TL

Sigorta Prim Üretimi

Neova Sigorta, Kuveyt Türk aracılığıyla 2012 yılında 28,8 milyon TL'lik sigorta primi üretimi gerçekleştirmiş, bu üretim karşılığında da 4 milyon TL'lik komisyon almıştır.

STRATEJİ GRUBU

2012 yılının son çeyreğinde Kuveyt Türk'ün ana ortağı Kuwait Finance House'un büyüme hedeflerine ve organizasyonel yapılanmasına paralel olarak Banka'nın stratejilerinin tek bir çatı altında yönetilmesi ve yürütülmesi amacıyla Strateji Grubu oluşturulmuştur. Kalite ve Organizasyon Müdürlüğü ile Kurumsal İletişim Müdürlüğü artık yeni oluşan Strateji grubu altında faaliyetlerine devam etmektedirler. Yine bu doğrultuda, Strateji Planlama ve Kurumsal Performans Yönetimi Müdürlüğü ile Stratejik Program Yönetim Ofisi Müdürlükleri kurulmuş ve strateji alanı altında çalışmaya başlamıştır.

Strateji Planlama ve Kurumsal Performans Yönetimi

2012 yılının son çeyreğine kadar Kalite ve Strateji İzleme Müdürlüğü'nün içerisinde faaliyet gösteren Strateji Planlama fonksiyonu ve İnsan Kaynakları Müdürlüğü'nün altında faaliyet gösteren Kurumsal Performans Yönetimi, Kasım 2012 tarihi itibarıyla yeni kurulan "Strateji Planlama ve Kurumsal Performans Yönetimi Müdürlüğü'nün çatısı altında faaliyet göstermeye başlamıştır.

Birimin temel sorumlulukları arasında, Yönetim Kurulu'nun ve Üst Yönetim'in talimatlarına uygun olarak Kuveyt Türk'ün orta ve uzun vadeli strateji ve politikalarının belirlenmesi, bu doğrultudaki hedef belirleme çalışmalarının yürütülmesi bulunmaktadır.

Kuveyt Türk, gerek yurt içi gerek yurt dışı piyasaları ve ekonomiyi analiz ederek gerekse Banka müşterileri ve çalışanlarını dinleyerek yeni dönem stratejilerini belirlemiştir. Banka'nın 2018 vizyonunu yakalama adına 60'tan fazla stratejik inisiyatif belirlenmiştir. Söz konusu inisiyatifler, iş birimleri ile birlikte önceliklendirilerek yol haritası hazırlanmıştır. Bu bağlamda 10'dan fazla kritik proje paralel olarak başlatılmıştır. Ayrıca, 2018 vizyonu doğrultusunda Kuveyt Türk organizasyon şeması stratejik bir bakış açısı ile belirlenmiş ve uygulamaya alınmıştır. Strateji Planlama'nın bir parçası olan, finansal modelleme fonksiyonu ile birlikte Banka'nın 2013 yılı mali bütçesinin belirlenmesi çalışmaları yürütülmüştür.

2013 yılında yeni dönem stratejilerin ölçülebilir hedeflere dönüştürülmesi adına anahtar performans göstergeleri (APG) tanımlamalarının yapılması planlanmaktadır. Bu doğrultuda, tüm birimlerle koordineli çalışılarak Kurumsal Performans Yönetimi fonksiyonunun Banka genelinde etkinliği artırılacaktır.

Strateji Planlama fonksiyonunun doğasında var olan iş geliştirme sorumluluğu kapsamında, 2013 yılından itibaren Banka'nın stratejik hedeflerine hizmet edecek yeni iş kollarının araştırılması ve analiz edilmesi, yatırım fırsatlarının değerlendirilmesi ve ekonomik araştırmalar gibi faaliyetler yürütülmesi amaçlanmaktadır.

2012 Yılı Faaliyetleri

Uluslararası faaliyetlerimize değer kattık

Kuveyt Türk'ün güçlü sermaye yapısı ve yüksek likiditesi sayesinde bankalararası piyasada fon kullandırdığı banka sayısı önemli oranda artış göstermiştir.

KURUMSAL VE ULUSLARARASI BANKACILIK

Kuveyt Türk'ün stratejik hedefleri doğrultusunda kurumsal segmentin ticari ve kurumsal olmak üzere ikiye ayrılmasıyla Kurumsal Pazarlama Departmanı 2012 Ekim ayında Uluslararası Sektör'e devrolmuştur. Böylece; Hazine, Uluslararası Bankacılık ve Yatırım Bankacılığı Grubu'nun adı Kurumsal ve Uluslararası Bankacılık olarak revize edilmiştir. 2012 Aralık ayında Grup departmanlarında yeniden yapılanmaya gidilmiş, Hazine Pazarlama ve Ürün Geliştirme Departmanı'nın Ürün Geliştirme fonksiyonu, yeni kurulan Performans ve Ürün Yönetimi Departmanı'na devrolmuştur. Hazine Grubu, Uluslararası Bankacılık, Yatırım Bankacılığı, Kurumsal Pazarlama, Performans ve Ürün Yönetimi departmanlarından oluşan Kurumsal ve Uluslararası Bankacılık Grubu'nun faaliyetleri yurt içinde Banka'nın rekabet avantajının artırılarak müşterilere daha geniş bir yelpazede kaliteli hizmet ve ürün sunulmasını ve bölgesel bir yapılanmaya doğru ilerlenmesini kapsamaktadır. Bu hedef doğrultusunda, aşağıdaki belirtilen hedeflere odaklanılmaktadır.

- Dış ticaret ve uluslararası ödeme işlemlerine aracılık etmek için ihtiyaç duyulan küresel muhabir banka ağını kurmak ve geliştirmek,
- Fonların daha etkin ve verimli bir şekilde değerlendirilmesini sağlamak,
- Belirlenmiş politikalar çerçevesinde döviz pozisyonu ve likidite dengesini yönetmek,
- Yurt dışı şube ve muhabir banka ağını kullanarak ve uluslararası kuruluşlarla işbirliğine giderek yurt dışından uzun vadeli ve düşük maliyetli kaynak sağlanması için gerekli çalışmaları yapmak,
- Kuveyt Türk'ün uluslararası şube ve/veya iştiraklerini kâr merkezi haline dönüştürmek,
- Sukuk, murabaha sendikasyonları ve kulüp işlemleri gibi yapılandırılmış finansman ürünleriyle müşterilerin kaynak ihtiyaçlarını karşılamak,
- Yeni ürünlerle Banka'nın kaynak çeşitliliğini ve vadesini artırmak,
- Enerji, sağlık, eğitim ve imalat gibi başlıca sektörlerde faaliyet gösteren müşterilerin proje finansmanı kapsamında gereksinim duyduğu orta ve uzun vadeli finansman ihtiyacını karşılamak,
- Kurumsal firmaların uluslararası bankacılık konusundaki ürün ve hizmet ihtiyaçlarını nitelikli portföy yaklaşımı ile karşılamaya yönelik süreci yönetmek,
- Kurumsal müşterilerin nakit akışlarını Banka üzerinden yürütmek,
- Hazine ürünlerinde yenilikçi yaklaşımlarla gelişmeler sağlamak ve bu alanda Banka'nın rekabet üstünlüğünü devam ettirerek Banka kârlılığında olumlu katkı yapmaya devam etmek,

- Ülkemiz faizsiz sermaye piyasasının kurulmasında Banka'nın öncü ve yenilikçi rolünü devam ettirmek.

Hazine Grup Müdürlüğü

Banka'nın likidite ve piyasa risklerini yönetmekle sorumlu olan Hazine Departmanı, 2012 yılında risk ve kârlılığa dayalı yaklaşımını sürdürmüştür. 2012 yılı Aralık ayında Aktif Pasif Yönetimi Departmanı'nın da bu Grup altında oluşturulmasıyla, Banka'nın genel nakit akışlarının ve fon giriş-çıkışlarının daha etkin bir şekilde yönetilmesi konusunda önemli bir adım atılmıştır.

Kuveyt Türk'ün güçlü sermaye yapısı ve yüksek likiditesi sayesinde bankalararası piyasada fon kullandırdığı banka sayısı önemli oranda artış göstermiştir. Türkiye'de faaliyet gösteren çok sayıda banka ile işlem yapabilen Kuveyt Türk, yurt dışında da sağlam bankalarla çalışma alanlarını genişletmeye devam etmektedir.

Banka, T.C. Hazine Müsteşarlığı tarafından ihraç edilen USD ve TL cinsi kira sertifikalarını portföyüne dahil ederek, aktif içindeki menkul kıymet ağırlığını %3 çıkarmıştır. 2013 yılı içinde TL cinsi kira sertifikası ihracı planlanmakta olup, kira sertifikasına dayalı ürün çeşitliliğinin artırılması hedeflenmiştir.

2012 yılının ikinci yarısında Fitch'ten gelen Türkiye'nin TL cinsinden uzun vadeli kredi notunda ve yabancı para cinsinden uzun vadeli kredi notunda

BBB+

TL Cinsinden Uzun Vadeli Kredi Notu

Uluslararası kredi derecelendirme kuruluşu Fitch, Kasım 2012 tarihi itibarıyla Kuveyt Türk'ün TL cinsinden uzun vadeli kredi notunu "BBB+"ya, yabancı para cinsinden uzun vadeli kredi notunu ise "BBB"ye yükseltmiştir.

yapılan not artışı ile hazine özellikle uzun vadeli yabancı para cinsinden fon bulma maliyetlerini bir önceki yıla ve yılın ilk yarısına göre belirgin bir şekilde düşürmüştür.

Banka'nın dövizli işlem hacmi önceki yıla kıyasla %24 artarak, 56 milyar ABD doları seviyesine yükselmiştir. 2012 yılı içinde ise ilk faizsiz Gümüş Borsa Yatırım Fonu Silverplus ihraç edilmiştir.

Kuveyt Türk, 2012 yılı İstanbul Altın Borsası (İAB) işlem hacimlerinde birinci banka olmuştur. Birim, Türkiye'deki piyasa yapıcılığını bir adım öteye taşıyarak bölgede de önemli bir piyasa oyuncusu olmayı hedeflemektedir.

Kuveyt Türk, Şubat 2013 tarihi itibarıyla İstanbul Altın Borsası'nın nakit takas işlemini üstlenmeyi planlamaktadır.

Uluslararası Bankacılık

Uluslararası Bankacılık Departmanı, 100'ün üzerinde ülkede 1.000'den fazla banka ve finansal kuruluş ile olan aktif muhabir ilişkilerini kullanarak uluslararası ödeme, harici garanti, dış ticaret ve yurt dışı finansman işlemleri başta olmak üzere Banka'nın uluslararası nitelik taşıyan faaliyetlerini 2012 yılında da başarıyla sürdürmüştür. Muhabir banka ağının yanı sıra, Kuveyt Türk'ün Birleşik Arap Emirlikleri'ndeki iştiraki Kuwait Turkish Participation Bank Dubai Ltd., Bahreyn Şubesi, Almanya Finansal Hizmetler Şubesi aracılığıyla uluslararası bankacılık faaliyetlerine destek sağlanmıştır.

Kasım 2012 tarihinde, Fitch Ratings tarafından TL cinsinden "BBB" olan uzun vadeli kredi notu "BBB+", yabancı para cinsinden "BBB-" olan uzun vadeli kredi notu ise "BBB"ye yükseltilen Kuveyt Türk, 2012 faaliyet döneminde de yatırım yapılabilir bir banka olma konumunu istikrarlı bir biçimde devam ettirmiştir.

Kuveyt Türk'ü yatırım yapılabilir banka statüsüne yükselten ve bu statüyü daha da ileriye taşıyan son üç yıldaki not artışları, uluslararası finansal

kuruluşlar tarafından Banka'ya tahsis edilen limitlerde artış ve limit kullanım koşullarında iyileşmeyi de beraberinde getirmiştir. Bu gelişme neticesinde, Kuveyt Türk, müşterilerine sunduğu uluslararası bankacılık hizmetlerindeki kalite çitasını daha üst bir noktaya taşıma imkanı yakalamıştır.

Kredi derecelendirme kuruluşlarından aldığı notlarla uluslararası bankacılık alanındaki uzmanlık ve deneyimi tescillenen Kuveyt Türk, 2012 yılında da dış ticaret firmalarına yönelik kaliteli, hızlı ve modern finansman hizmetlerini aralıksız sürdürmüştür. Yıl içinde ağırlıklı olarak Körfez, Orta Doğu ve Türki cumhuriyetlerle çalışan Türk firmalarıyla işbirliği geliştiren Banka, dış ticaretin finansmanı gibi muhabir bankalarla işbirliği yapılması gereken durumlarda müşterilerine etkin, hızlı ve rekabet üstünlüğü sağlayacak çözümler sunmuştur.

Uluslararası Bankacılık Departmanı, Kuveyt Türk'ün büyüme stratejisinin önemli bir parçası olan uluslararası faaliyetleri önümüzdeki dönemde yurt dışındaki finansal kuruluşlarla ilişkilerini derinleştirerek geliştirmeyi ve uluslararası bankacılık ağını genişletmeyi hedeflemektedir.

Yurt Dışı Organizasyon ve Yatırımcı İlişkileri

Kuveyt Türk' ve Grup bünyesinde yürütülen yeniden yapılanma sonucu 2012 Aralık ayında bu departman kapatılmış olup, fonksiyonları ilgili diğer birimlere devrolmuştur. Kuveyt Türk'ün yurt dışındaki büyüme hedeflerinin Strateji Grubu altında takip edilmesi, yeni kurulan şube ve/veya iştiraklerin performanslarının ise Kurumsal ve Uluslararası Bankacılık Grubu'nda, Performans ve Ürün Yönetimi Departmanı tarafından takip edilmesi planlanmaktadır. Yatırımcı İlişkileri fonksiyonunun ise Strateji Grubu altında yürütülmesi hedeflenmektedir.

2012 Yılı Faaliyetleri

Performans ve Ürün Yönetimi

Kurumsal ve Uluslararası Bankacılık Performans ve Ürün Yönetimi Departmanı 2012 yılı Aralık ayında, Banka'nın stratejik ve finansal hedefleri doğrultusunda Grubun, kurumsal şubelerin, yurt dışı şube ve/veya iştiraklerin performanslarının etkin bir şekilde değerlendirilmesi, iş modellerinin ve ihtiyaçlarının analiz edilmesi, büyüme ve karlılık hedeflerine katkı sağlayacak yeni ürünlerin geliştirilmesi ve bu birimlerin ihtiyaçlarına yönelik IT sistem geliştirilmesi, mevcut IT sistem altyapısının ise iyileştirilmesi amacıyla kurulmuştur.

Yatırım Bankacılığı Grup Müdürlüğü Yatırım Bankacılığı

Departman, uluslararası finans piyasaları ile uzun yıllardır devam eden sağlıklı işbirlikleri, farklı sektör, iş alanı, işlem ve ürün tecrübesi ve sağlam know-how ile istikrarlı faaliyet çizgisini genişleterek devam ettirmiştir. Kuveyt Türk, bugüne dek Körfez Bölgesi'nden finansman temin edilen farklı birçok işlemde aracılık ve danışmanlık görevi üstlenmiş, bu alanda Bölge'nin saygın ve önde gelen finans kuruluşlarının öncelikle tercih ettiği banka konumu kazanmıştır.

Kuveyt Türk, fon kaynaklarının çeşitlendirilmesi yoluyla vade ve fiyat avantajı sağlanması ve bu suretle rekabet avantajının artırılarak müşterilere daha düşük maliyetli ve daha uzun vadeli finansman olanakları sağlanması hususundaki çalışmalarına 2012 yılında da devam etmiştir. Fonlama olanaklarının genişletilmesi kapsamında Banka'nın gerçekleştirdiği Ağustos 2010 ve Ekim 2011 tarihli iki sukuk işleminin ardından, kapanışı 26 Eylül 2012 tarihli, 26 Mart 2018 vadeli ve 1,5 milyar ABD doları tutarında Türkiye'nin ilk Hazine Müsteşarlığı kira sertifikası ihracı işlemi gerçekleşmiştir. Türkiye'nin alternatif sermaye piyasalarına ve yeni bir yatırımcı kitlesine erişme noktasında bir kilometre taşı olma özelliğini taşıyan söz konusu

işleme Kuveyt Türk Eş Düzenleyici Banka (Co-Lead Manager) olarak; ana ortağı KFH'in %100'lük hisseyle iştiraki olan Liquidity Management House for Investment Co. K.S.C.C. ise Müşterek Lider Düzenleyici ve Talep Toplayıcı Banka (Joint Lead Manager & Bookrunner) olarak katılmıştır.

Ekim 2012'de ise Hazine Müsteşarlığı yurt içinde yaklaşık 1,6 milyar TL'lik kira sertifikası ihracı işlemi gerçekleştirmiş ve Kuveyt Türk söz konusu işlemin hazırlık çalışmalarına yönelik olarak oluşturulan çalışma gruplarında yer alarak işlemin yapılandırılmasına önemli katkılar sağlamıştır. Böylece, Kuveyt Türk ülkemizin faizsiz sermaye piyasalarının kurulması ve gelişmesine 2012 yılında da önemli katkılar sağlamaya devam etmiştir.

Yenilikçi anlayışıyla uluslararası yapılandırılmış finans ürünleri yelpazesini ve hacmini artırmayı başaran Departman, 2012 boyunca pazar payını yükseltmeye devam etmiştir. Uluslararası sermaye piyasaları işlemleri, murabaha sendikasyonları, kulüp işlemleri ve diğer yapılandırılmış finansman işlemleri şeklinde sınıflandırılabilir ürün ve hizmetleri müşterilerine sunmaya devam eden Yatırım Bankacılığı Departmanı, artan rekabet koşullarında müşterilerin ihtiyaçlarını en etkin şekilde karşılayacak yeni ürünler ve alternatif finansman yapıları konusunda çalışmalarını sürdürmektedir.

Kuveyt Türk'ün proje finansmanlarından sorumlu ünitesi olarak Yatırım Bankacılığı, 2012'de başta yenilenebilir enerji sektörü başta olmak üzere, alternatif enerji kaynakları, altyapı, şirket satın alma ve birleşmeleri, fabrika ve imalathane kuruluşu gibi geniş bir yelpazede müşterilerinin yatırım kredisi taleplerini değerlendirerek, kayda değer adet ve miktarda proje finansmanı işlemlerine imza atmıştır. Hidroelektrik ve güneş enerjisi santrallerinin finansmanı, 2012 yılının ön plana çıkan işlemleri olmaya devam etmiştir. Sukuk

ile uzun vadeli kaynak sağlayan Kuveyt Türk, 2013 yılında müşterilerinin yatırım projelerine sağladığı uzun vadeli kaynağı artırmayı planlamaktadır.

Kuveyt Türk, yurt içi ve yurt dışında sağlam bir zemin üzerinde artmakta olan şube ağı, genişleyen müşteri tabanı, rekabetçi pazarlama uygulamaları geliştirme ve müşterilerine daha iyi hizmet sunma stratejisi çerçevesinde, büyük ölçekli firmalarla etkin ve verimli şartlarla çalışma sağlamak amacıyla kurduğu kurumsal şubelerden 2012 yılında hedeflediği sonuçları almayı başarmıştır. 2012 yılında kurumsal şube ağını genişleten olan Kuveyt Türk, yatırım bankacılığı alanında edindiği tecrübe ve ürün çeşitliliğini kullanarak Türkiye'nin önde gelen kurumsal firmalarına ve çok uluslu şirketlere, geleneksel bankacılık ürünlerinin yanı sıra dış ticaret finansmanı ve korunma (hedging) amaçlı türev ürünler ve yapılandırılmış finansman gibi katma değeri yüksek alanlarda hizmet vermeyi sürdürmeyi hedeflemektedir.

2012 yılsonuna doğru organizasyon yapısını yenileyen Kuveyt Türk, kurumsal şubelerin pazarlama koordinasyonu faaliyetlerini yeni kurulmuş olan Kurumsal Pazarlama Müdürlüğü organizasyonunda yürütmeye başlayarak Yatırım Bankacılığı Departmanının yapılandırılmış finansman ve proje finansmanı alanlarında ihtisaslaşmasını hedeflemiştir.

Departman 2012 yılında da Körfez kaynaklı finansman işlemlerinde aracılık rolü üstlenmiş ve böylece Kuveyt Türk, Körfez bölgesinde mukim birçok büyük ölçekli finans kuruluşunun tercih ettiği bir banka olmaya devam etmiştir. Körfez bölgesinden Bahreyn Şubesi aracılığıyla temin ettiği kaynağı müşterilerin kullanımına sunmaya devam eden Departman, bu alanda sağlam temellere dayanan bir iş planı çerçevesinde işlem hacmini artırmaktadır.

Kaynak verimliliğimizi artırdık

Mali İşler Grubu, sağlam teknolojik altyapısı ve uzman kadrosuyla üstlendiği fonksiyonları kaliteli ve eksiksiz bir biçimde yerine getirmeyi hedeflemektedir.

MALİ İŞLER GRUBU

Mali İşler Grubu'nun temel görevleri arasında; müşteri, ürün hizmet ve kâr merkezleri bazında kârlılığın ve risk/kaynak verimliliğinin takibi, kontrolü ve bütçe bazında planlanıp yönlendirilmesi için gerekli bütün analitik yönetim ve bilgilendirme işleri yer almaktadır.

Bir komuta kontrol merkezi gibi çalışan Mali İşler Grubu'nun üstlendiği fonksiyonlar ise şunlardır:

- Banka'nın tüm muhasebe kayıt sisteminin altyapısının oluşturulması, geliştirilmesi ve sistemin doğru işleyişinin takibi,
- Tespit edilen sorunların anında müdahale edilerek düzeltilebilmesi için zamanında raporlanması,
- Güvenilir yönetim için doğru verilerle etkin bir bütçeleme ve raporlama sistemi oluşturulması,
- Kamuya açıklanacak ve resmi kurumlara gönderilecek raporların zamanında ve doğru verileri içerecek biçimde üretilmesi.

Bünyesinde Muhasebe, Mali Kontrol, Bütçe ve Yönetim Raporlaması ve Dış Raporlama Müdürlükleri bulunan Mali İşler Grubu'nun temel hedefi, sağlam teknolojik altyapısı ve uzman kadrosuyla bu fonksiyonları üstün hizmet kalitesiyle yerine getirmektir.

Muhasebe Müdürlüğü

Muhasebe Müdürlüğü, Kuveyt Türk'ün muhasebe sisteminin işleyişinden, Bankacılık Kanunu, Türkiye Muhasebe Standartları, BDDK yönetmelikleri, vergi kanunları ve ilgili diğer mevzuat gereğince hazırlanması gereken finansal tabloların ve yasal raporların gerçeğe uygun olarak hazırlanmasını teminen işlemlerin kayıtlara doğru olarak alınmasını sağlamaktan, vergi ve benzeri yükümlülüklerin yerine getirilmesinin ve ödemesinin takibinden, kurum giderlerinin ve sabit kıymetlerin kayda alınmasından, ödemesinden ve kontrolünden sorumludur.

Muhasebe Müdürlüğü tarafından üstlenilen diğer fonksiyonlar ise şunlardır:

- Muhasebe uygulamalarına ve Hesap Planı'na ilişkin Bankacılık Kanunu, TMS, BDDK yönetmelikleri, vergi kanunları ve ilgili diğer mevzuatları izlemek ve gerekli düzenlemeleri yapmak,
- Banka'nın aylık, dönemsel ve yıllık olarak hazırlanan mali tablolarının hazırlık çalışmalarına katılmak, diğer birimlerle olan işlemleri takip etmek,
- Ortaklarla, birimlerle ve resmi kurumlarla işlemleri yürütmek,
- İç ve dış denetim ve BDDK bağımsız denetim çalışmalarında bulunmak,
- Banka'nın yurt içi ve yurt dışı iştirak ve bağlı ortaklıklar, serbest bölge ve yurt dışı şube işlemlerini yürütmek, gerekli kontrolleri yapmak,
- Genel Müdürlük tarafından takip edilen vergi ve benzeri yükümlülüklerin yerine getirilmesini sağlamak, gerekli kayıtların yapılmasını ve kontrollerini gerçekleştirmek,
- Banka'nın yasal defterlerinin tasdik edilmesini ve yazdırılmasını sağlamak,
- Banka'nın, tüm yurt içi ve yurt dışı bankalar ve muhabet bankalar bünyesinde bulunan hesaplarının mutabakat ve kontrollerini yapmak,
- Banka'nın sabit kıymetlerle ilgili muhasebe ve kontrol işlemlerini yapmak,
- Banka'nın ara dönem ve yılsonu envanter ve kapanış işlemlerini yapmak,
- Banka'nın tüm mal ve hizmet alımlarına ilişkin fatura ve belgelerin kayda alınmasını sağlamak. Ödeme işlemlerini, giderleri ve diğer işlemleri kontrol etmek,
- Birim ve şubelere, ürün geliştirme departmanlarına muhasebe, mevzuat ve diğeri konularda teknik destek sağlamak, danışmanlıkta bulunmak, eğitimler vermek, muhasebeyle ilgili işlemleri yürütmektir.

2012 Yılı Faaliyetleri

Uzun vadeli stratejilerimizle bütçe hedeflerimize ulaştık.

Bütçe Planlama ve İzleme Birimi'nin temel fonksiyonları arasında, Banka'nın mali ve yönetsel bütünselliğini sürdürülebilir kılmak yer almaktadır.

Muhasebe Müdürlüğü, önümüzdeki dönemde, Banka'nın 2014 vizyon ve hedefleri doğrultusunda, teknolojik gelişmeleri, yerel ve uluslararası mevzuatı en iyi biçimde takip ederek, verimliliği artırmayı, iç ve dış müşteri memnuniyetini üst seviyelere çıkarmayı, yenilikçi ürün geliştirme süreçlerine destek olmayı ve sürekli gelişimi hedeflemektedir.

Mali Kontrol Müdürlüğü

Uzman ve dinamik kadrosuyla Kuveyt Türk'ün kurumsal gelişimine önemli katkılar sunan Mali Kontrol Müdürlüğü'nün temel fonksiyonları şunlardır:

- Banka'nın güvenilir bir muhasebe alt yapısının oluşturulması ve geliştirilmesi ile birlikte etkin finansal ve muhasebe kontrollerini gerçekleştirerek İç ve Dış raporlamanın zamanında, doğru ve güvenilir veriler ile hazırlanmasına imkan sağlamak,
- Tek düzen hesap planı, ilgili mevzuat ve tebliğler çerçevesinde tüm işlemlerin muhasebe hesaplarına doğru olarak kaydedilmesi için günlük, haftalık ve aylık bazda gerçekleştirilecek periyodik kontrollerle hataların anında tespit edilip düzeltilmesini sağlamak,
- Banka ve sektörle ilgili analizler yaparak Banka yönetimine karar alma sürecinde destek olmak,
- Banka'nın gelir ve giderlerini günlük olarak kontrol ve analiz etmek; kâr paylarının hesaplanması ve müşteri

hesaplarına doğru bir biçimde yansıtılmasını sağlamak,

- Banka'nın döviz ve kıymetli maden vaziyetinin etkin bir şekilde takibini ve kambiyo, türev ve kıymetli maden karlarının doğru bir şekilde yansıtılmasını sağlamak,
- Banka'nın sistem değişikliği, mevcut ürünlerin geliştirilmesi ve yeni ürünlerin oluşturulmasında muhasebe ve sistem altyapısı desteği sağlamaktır.

Muhasebe ve Mali Kontrol Departmanları, şubelerden ve Genel Müdürlük'ten gelen muhasebe uygulamalarına ilişkin sorunların çözülmesi, kullanıcılara önerilerde bulunulması ve gerekli eğitimlerin verilmesi sorumluluğunu birlikte üstlenmiştir. Bununla yanında, aylık finansal raporlar için gerekli çalışmaları yürütmek, ara dönem ve yılsonu işlemlerini gerçekleştirmek, iç ve dış denetim süreçlerinde çalışmaları koordine etmek, denetçileri bilgilendirmek, istenen bilgi ve dokümanları hazırlamak gibi fonksiyonlar da bu iki departmanın sorumluluğu dâhilindedir.

Mali Kontrol Müdürlüğü, 2013 yılında, risk odaklı yaklaşımla kontrollerini güncellemeyi, gider kontrolü ile maliyetlerde farkındalık oluşturmayı, günlük kar/zarar raporlaması ve yeni sistem çalışmaları noktasında önemli katkı sağlamayı hedeflemektedir.

Bütçe ve Yönetim Raporlama Müdürlüğü

Mali kontrol ve planlama açısından kilit bir öneme sahip olan bütçe ile yönetim raporlama fonksiyonu, kurumlar açısından bir yol haritası niteliğindedir. Gelecek planları doğrultusunda şube sayısını her geçen gün artıran Kuveyt Türk açısından bütçe ile yönetsel raporlama süreçleri, Üst Yönetim'in komuta ve kontrol işlevlerini yerine getirmesinde hayati bir rol üstlenmektedir.

Bütçe

Bütçe Planlama ve İzleme Birimi'nin temel fonksiyonları arasında; şube performanslarını izlemek, temel politika ve stratejiler çerçevesinde Kuveyt Türk'ün faaliyetlerini kontrol etmek, Banka'nın mali ve yönetsel bütünselliğini sürdürülebilir kılmak yer almaktadır. Bu fonksiyonların yanı sıra, Banka'nın söz konusu yıla dair mali yol haritasının çizilmesi ve Banka faaliyetlerinin bu haritaya göre yürütülüp yürütülmediğinin kontrolü ve izlenmesi de Müdürlüğün sorumlulukları arasında yer almaktadır. Banka Üst Yönetimi'nin belirlediği stratejik hedefler doğrultusunda yıllık hedefleri ve bu hedefler çerçevesinde çizilen yönetim planlarını ilgili şube ve birimlere net bir biçimde anlatılmasıdır. Bu doğrultuda, birimlerinin mali gelişimi aylık periyotlarla takip edilerek hedeflerde sapma olması durumunda, nedenler tespit edilerek, düzeltme amaçlı öneriler geliştirilmektedir. Hedeflerin

gerçekleşme oranları doğrultusunda ise performans ölçümleri ve değerlendirmeleri yapılarak Banka Üst Yönetimi'nin ihtiyaç duyduğu raporlar hazırlanmaktadır.

Yönetim Raporlama

Üst Yönetim'in Banka performansını daha yakından izleyebilmesini sağlamak amacıyla 2011'de yeniden yapılandırılan Bütçe ve Yönetim Raporlama Müdürlüğü altında bir Yönetim Raporlaması Birimi oluşturulmuştur.

Birim, Üst Yönetim'e ve Banka'nın ilgili birim, şube ve departmanlarına periyodik olarak ya da ihtiyaç duyulduğu dönemlerde raporlama yapmakta ve raporlarla ilgili analiz ve yorumlarda bulunmaktadır.

Bunun yanında, Yönetim Raporlaması Birimi kendi içinde bir raporlama veri tabanı yönetmektedir. Raporlama için gerekli teknik formasyona sahip olan ekip, Dış Raporlama Müdürlüğü'nün periyodik rapor ihtiyaçlarını ACL sistemi üzerinde hazırlamakta ve ilgili departmanın kullanımına sunmaktadır.

Yönetim Raporlama Birimi, Üst Yönetim'in ve ilgili performans yönetim müdürlüklerindeki kullanıcıların ihtiyaçlarına yönelik olarak hazırlanmış Yönetim Bilgi Sistemi (YBS) ekranları ve sitemini geliştirmektedir. Birim'in 2013 hedefleri arasında YBS sisteminin mobil platforma taşınması ve şube müdürlüklerinin de hizmet kapsamına alınması yer almaktadır.

Dış Raporlama Müdürlüğü

Dış Raporlama Müdürlüğü'nün görevleri arasında yasal yükümlülükler gereği kamuya açıklanan ya da resmi kurumlara gönderilen raporların yanı sıra Banka'nın ana ortağı Kuveyt Finans Kurumu'nun bilgisine sunulan raporların hazırlanması da yer almaktadır. Bu kapsamda, Müdürlük, yılda yaklaşık 140 farklı finansal rapor hazırlayarak; günlük, haftalık, 15 günlük, aylık, üç aylık ve yıllık bazda resmi kurumlara göndermektedir. Dış Raporlama Müdürlüğü'nün temel iki fonksiyonu ise şunlardır:

Yurt İçi Raporlama

Dış Raporlama Müdürlüğü'nün yurt içi raporlama fonksiyonu, her üç ayda bir solo ve konsolide bağımsız denetim raporunun hazırlanıp bağımsız denetçinin görüşüne sunulması ve resmi kurumlara gönderilen diğer periyodik ve anlık raporların hazırlanmasını kapsamaktadır. Ayrıca, ilgili kanun ve yönetmelikler gereği izlenmesi ve tutturulması gereken yasal had ve oranlara (Sermaye Yeterlilik Rasyosu, Yabancı Para Net Genel Pozisyonu, Kredi Sınırları, TCMB Zorunlu Karşılıkları, vb.) ait tablolar da Yurt İçi Raporlama Müdürlüğü tarafından hazırlanmaktadır. Bunların dışında Banka'da denetim amacı ile bulunan murakıp ve müfettişlerin istediği raporların hazırlanması, resmi kurumlara bildirilmesi gereken şube açılışları ve adres değişiklikleri, zaman aşımına uğramış katılma fonları, emanet ve alacakların Tasarruf Mevduatı Sigorta Fonu'na (TMSF) devir süreçleri ve Tasarruf Mevduatı Sigorta Prim oranının hesaplanması da Müdürlük tarafından yurt içi raporlama çalışmaları kapsamında takip edilmektedir.

Yurt Dışı Raporlama

Müdürlük'ün yurt dışı raporlama fonksiyonu ise, Uluslararası Finansal Raporlama Standartları'na (UFRS) göre denetim raporlarının hazırlanarak bağımsız denetçinin görüşüne sunulması ve Banka'nın ana ortağı Kuveyt Finans Kurumu'nun konsolidasyon ihtiyaçları için yapılan raporları, Kuveyt Merkez Bankası tarafından istenen raporları ve Basel II kapsamında hesaplanan sermaye yeterliliği çalışmalarını kapsamaktadır.

2012 Faaliyetleri

Kuveyt Türk Dış Raporlama Müdürlüğü, 2012 yılında da yurt içi ve yurt dışında işbirliği içerisinde olduğu kurum, kuruluş ve kişilerin rapor ihtiyaçlarını eksiksiz ve hızlı bir şekilde karşılamıştır. Bunun yanı sıra, BDDK, TCMB'nin de içinde olduğu resmi kurumların rapor talepleri zamanında ve hatasız olarak karşılanmıştır. Yurt dışında ise, Banka'nın ana ortağı konumunda olan Kuveyt Finans Kurumu'nun konsolidasyon çalışmaları doğrultusunda talep ettiği raporlar, hızlı ve detaylı bir biçimde hazırlanmıştır. Bunun yanı sıra, dış denetçilerin ihtiyaç duyduğu BDDK ve UFRS denetim raporları detaylı bir biçimde hazırlanarak denetçinin denetimine sunulmuştur.

2013 Hedefleri

Kuveyt Türk Dış Raporlama Müdürlüğü, önümüzde dönemde de mevcut raporların yanı sıra yeni rapor ihtiyaçlarını sistematik ve hızlı bir biçimde karşılamayı hedeflemektedir. Kuveyt Türk'ün 2018 yılında Türkiye'nin en büyük 10 bankası arasında yer alma hedefi doğrultusunda, rapor altyapılarının müşteri beklenti ve ihtiyaçları doğrultusunda geliştirilmesi planlanmaktadır.

2012 Yılı Faaliyetleri

Finansal riskleri başarıyla yönettik

Teftiş Kurulu Başkanlığı, 2012 yılı faaliyetlerini iş planı gerekleri ve paydaşların beklentileri doğrultusunda yerine getirmiştir.

DENETİM VE RİSK

Teftiş Kurulu Başkanlığı

Teftiş Kurulu Başkanlığı, Kuveyt Türk'ün risk yönetimi, iç kontrol ve yönetim faaliyetleri ile ilgili süreçlerin etkinliğini ve verimliliğini değerlendirmeye ve geliştirmeye yönelik disiplinli ve sistemli bir denetim yapısı oluşturmak amacıyla kurulmuştur.

Başkanlığın vizyonu;

- Uluslararası İç Denetim Standartları ve en iyi uygulamalara uygun bir yaklaşım ile kendini sürekli geliştiren,
- Kişi, işlem ve hata odaklı bir bakış açısı yerine; süreç, faaliyet ve risk odaklı bir bakış açısı ile Banka'nın hedeflerini gerçekleştirmesine engel teşkil edebilecek kayıp ve hataları ortadan kaldırmak için proaktif bir yaklaşım sergileyen,
- Önleyici ve yönlendirici önerilerde bulunmak suretiyle Banka'ya katma değer sağlayan ve Banka hedeflerinin gerçekleştirilmesine yardımcı olan ve
- Yetkin, objektif, özenli, ilkeli, çalışkan ve disiplinli; Banka içinde ve sektöründe örnek gösterilen bir iç denetim fonksiyonu olarak faaliyet göstermektedir.

Faaliyetlerini İç Sistemler Komitesi'ne (İç Sistemler Sorumlusu) bağlı olarak sürdüren Teftiş Kurulu Başkanlığı bu komite kanalıyla Yönetim Kurulu'na

periyodik raporlama yapmaktadır. Başkanlık, herhangi bir kısıtlama olmaksızın, Banka'nın bütün iş süreçleri, birimleri, şubeleri ve iştiraklerinin yanında bilgi sistemlerini kapsayan risk odaklı bir denetim planlaması neticesinde hazırlanan yıllık iş planı çerçevesinde faaliyetlerini yürütmektedir.

Teftiş Kurulu Başkanlığı, 2012 yılı faaliyetlerini iş planı gerekleri ve paydaşların beklentileri doğrultusunda yerine getirmiş ve alanlarda özel incelemeler ve yasal veya idari soruşturmalar yapmıştır. Ayrıca Yönetim Beyanı denetimleri kapsamında Banka'nın bilgi sistemleri genel kontrollerinin ve iş süreçleri kontrollerinin etkinlik, yeterlilik ve uyumluluğuna ilişkin kapsamlı bir değerlendirme yapılmıştır. Söz konusu değerlendirmeler, Yönetim Kurulu'nun yasal mevzuat gereği Bağımsız Denetim Kuruluşuna sunması gereken Yönetim Beyanı için sağlam bir temel oluşturmaktadır.

Başkanlık tarafından yıl boyunca raporlara ilişkin aksiyonlar takip programlarıyla izlenmiş ve gerekli durumlarda izleme sonuçları ilgili mercilere raporlanmıştır. Aynı şekilde, asgari üç aylık sürelerle operasyonel faaliyetlere ilişkin raporlar, İç Sistemler Komitesi'ne, Denetim Komitesi'ne ve Yönetim Kurulu'na başarılı bir biçimde sunulmuştur.

2012 yılında Banka'nın stratejik hedefleri doğrultusunda organizasyonel yapısını, iş modelini ve süreçlerini geliştirici projelere önem veren Teftiş Kurulu Başkanlığı, 2013 yılında da etkinlik ve verimliliği artıracak projelere devam edecektir.

İç Kontrol Başkanlığı

Kuveyt Türk'ün iç kontrol fonksiyonu, İç Kontrol Başkanlığı tarafından yürütülmektedir. Başkanlık, Banka faaliyetlerinin iç ve dış mevzuat çerçevesinde yürütülmesini sağlamak üzere iç kontrol sistemini ve faaliyetlerini tasarlamak, uygulamak, yönetmek, incelemek, izlemek ve sonuçları bağımsız bir şekilde yönetim kademelerine raporlamak amacıyla kurulmuştur.

İç Kontrol Başkanlığı, Banka'nın stratejik amaç ve politikaları doğrultusunda, iç/dış mevzuatlar ve uluslararası standartlara paralel olarak, faaliyetlerini "Yerinden Yapılan Kontrol ve İzleme Faaliyetleri", "Merkezden Yapılan Kontrol ve İzleme Faaliyetleri", "Bilgi Sistemleri Kontrolü ve İç Kontrol Sisteminin Geliştirilmesi, Tasarımı ve Koordinasyonu" olmak üzere, üç farklı alanda yapılandırmıştır. Bu yapılanmayla, iş kolları bazında uzmanlaşma hedeflenmiş; sürekli kontroller ile kontrol sistemleri ve faaliyetlerin etkinliği, yeterliliği ve uyumluluğu artırılmıştır. 2012 yılı Kontrol Programı çerçevesinde, Banka'nın çeşitli iş alanları, birimleri, şubeleri, süreçleri, ürün ve hizmetleri,

Proje geliştirme faaliyetlerimiz başarıyla devam etti

İç Kontrol Başkanlığı, Banka'nın 2018 stratejisi ile paralel olarak yürütülen, Ana Bankacılık Dönüşüm Projesi ve bu kapsamındaki Süreç Modelleme ve Analiz Projelerine 2012 yılında da aktif bir şekilde katılım sağlamıştır.

proaktif, dinamik ve risk odaklı bir yaklaşım sergilenerek, sürekli olarak incelenmiş, izlenmiş ve sonuçları raporlanmıştır.

2012 Yılı Yerinden Yapılan Kontrol ve İzleme faaliyetleri kapsamında, Banka'nın organizasyon yapısı ve faaliyetleri ile uyumlu bir şekilde, bölge müdürlüklerine bağlı şubeler, yurt dışı şube ve iştirakler, çeşitli ürün, hizmet, işlem ve süreçler, iç kontrol sistemi ve faaliyetleri açısından incelenmiş, izlenmiş ve sonuçları Üst Yönetim'e raporlanmıştır. 2012 yılında şubelerin kontrol programları, iki dönem halinde ve farklı konular seçilerek uygulanmıştır. Bu kapsamdaki çalışmalar, Başkanlığa bağlı olarak kurulan ve lokasyonları Bölge Müdürlükleri olan İç Kontrol personeli (denetçiler) aracılığıyla gerçekleştirilmiştir. 2012 Yılı Merkezden Yapılan Kontrol ve İzleme faaliyetleri kapsamında, Banka'nın organizasyon yapısı ve faaliyetleri ile uyumlu bir şekilde, Genel Müdürlük'teki sektörlerle bağlı iş birimlerinin faaliyetleri, süreçleri, yeni ürün ve hizmetleri, iç kontrol sistemi ve faaliyetleri açısından incelenmiş, izlenmiş ve sonuçları Üst Yönetim'e raporlanmıştır.

İç Kontrol Başkanlığı, Banka'nın 2018 stratejisi ile paralel olarak yürütülen, Ana Bankacılık Dönüşüm Projesi ve bu kapsamındaki Süreç Modelleme ve Analiz Projelerine aktif bir şekilde katılım sağlamıştır. Bu çalışmalarda, iş birimleri ile birlikte süreçler gözden geçirilerek, süreçler üzerindeki riskler belirlenmiş, bu risklerle ilgili kontrollerin tasarlanması ve kurulması çalışmalarında yer alınmış, banka genelinde iç kontrol ortamı ve iç kontrol sistemlerinin kurulmasına ve geliştirilmesine katkı yapılmıştır. Ayrıca, Banka'nın genelinde önemli ve riskli görülen işlem ve faaliyetler, bilgisayar destekli denetim program ve teknikleri kullanılarak (ACL vb.), uzaktan sürekli olarak incelenmiş ve izlenmiştir. Bu faaliyetler ile Banka genelinde gerçekleştirilen işlemlerin sürekli kontrol altında tutulması amaçlanmıştır. 2012 Yılı Bilgi Sistemleri, İç Kontrol Sisteminin

Geliştirilmesi ve Tasarımı faaliyetleri kapsamında ise, Bilgi Sistemleri alanında yürütülen işlem ve faaliyetler, değişik iş süreçleri ve ürünler, yeni ürün ve hizmetler, iç ve dış denetim bulguları, iç kontrol sistemi ve faaliyetleri açısından incelenmiş ve değerlendirilmiştir. Bu faaliyetlerle, Banka genelinde iç kontrol sistemi ve standartlarının kurulması, geliştirilmesi ve risk & kontrol kültürünün yaygınlaştırılması amaçlanmıştır. Bu kapsamdaki çalışmalar, Başkanlık dâhilinde kurulan Bilgi Sistemleri ve İç Kontrol Sisteminin Geliştirilmesi ve Tasarımı Servisi aracılığıyla gerçekleştirilmiştir. Ayrıca, 2012 yılı bağımsız dış denetim faaliyetleri koordine edilerek, ilgili denetim raporlarında yer alan bulgular ve bunlarla ilgili aksiyonlar takip edilmiş ve bulgularda belirtilen hususların çözülmesine katkı sağlanmıştır. Konu ile ilgili olarak BDDK ve Yönetim Kurulu'na raporlama yapılmıştır. 2013 yılı için şubelerin, departmanların ve süreçlerin merkezden ve yerinden kontrollerini risk bazlı olarak planlayan İç Kontrol Başkanlığı, çalışmalarını belirlediği takvim çerçevesinde yürütmeyi planlamaktadır.

Risk Yönetimi Başkanlığı (RYB)
Risklerinin belirlenmesi ve yönetilmesi aşamalarında önemli görevler üstlenen Risk Yönetimi Başkanlığı, Kuveyt Türk'ün 2012 yılında yürüttüğü yeni ve rekabetçi strateji çalışması kapsamında birçok projeye imza atmıştır. Kredi riski alanında risk iştahı çalışmalarını revize edilirken Banka'nın sektörel, konsantrasyon, ülkeler ve bölgelerde alabileceği risklerin sınırları çizilmiştir. Temmuz 2012'deki Banka'nın BASEL II'ye geçişi aşamalarında diğer bölümlerle koordineli olarak BASEL II kurallarının tüm ekipler tarafından doğru anlaşılmasına yönelik çalışmalar yapılmıştır. Risk Yönetimi Başkanlığı Yönetmeliği ve Banka risk politikaları güncellenerek Yönetim Kurulu'na sunulmuştur. Dönemsel olarak stres testi ve senaryo analizi çalışmaları yapılarak Denetim Komitesi ve İç Sistemler Komitesi toplantılarında sunulmaya

2012 Yılı Faaliyetleri

başlanmıştır. Kurumsal skorkart bitirilerek devreye alınmış, KOBİ skorkart çalışmaları yıl içerisinde devam etmiştir.

Operasyonel risk çalışmaları kapsamında 2012 yılında Banka genelinde devam eden süreç güncelleme ve iyileştirme çalışmalarında görev alınarak süreçlere ait riskler belirlenmiş ve risklerin bertaraf edilmesi için gerek iş birimleri gerek ise İç Kontrol Başkanlığı ile koordineli bir çalışma yapılmıştır. 2012 yılında da operasyonel kayıpların sigortalanması Başkanlığın önemli faaliyet konularından biri olmuştur. Destek Hizmetleri Yönetmeliği'nin gerektirdiği çalışmalarda aktif görev alınmış, bu doğrultuda Risk Yönetim Programı oluşturulmuştur.

Piyasa Riski dönemsel olarak Kuveyt Türk'ün Denetim Komitesi ve İç Sistemler Komitesi'nde ele alınmakta, aylık ve üç aylık dönemlerde olarak BDDK'ya raporlama yapılmaktadır. Parametrik, Tarihsel ve Monte Carlo Benzetim yöntemleri gibi ileri yöntemlerle de günlük olarak Banka kur riski hesaplanmakta ve raporlanmaktadır.

İş sürekliliği planlarının güncel tutulması Risk Yönetimi Başkanlığı sorumluluk alanında bulunmaktadır. Banka'nın her türlü acil durum için bir hazırlığı olmasını sağlamaya yönelik olarak böyle bir durumda görev alacak anahtar personelin eğitimi ve tatbikatları, acil durum anlarında görev dağılımı ve sonrasında alternatif çalışma lokasyonlarının belirlenmesi gibi konularla ile Başkanlık fiilen ilgilenmektedir.

Stratejik bir alan olan Bilgi Teknolojileri risklerinin değerlendirme çalışmalarını da yapan Risk Yönetimi Başkanlığı, bu bağlamda teknoloji değişikliklerinin neden olduğu risklerin izlenmesi ve risk aksiyonlarına yönelik takibin yapılması gibi çok önemli roller üstlenmektedir.

Başkanlık ayrıca, Hazine'nin yaptığı işlemleri limitler ve riskler açısından yakından izlemekte ve limit aşımı gibi gerekli hallerde tedbir alınması açısından Hazine'yle temaslarda bulunmaktadır.

Risk Yönetimi Başkanlığı, 2013 yılında da Banka'nın risklerini çok sıkı takip ederek ve risk alanlarındaki kaynak ve yatırımlarını artırarak Kuveyt Türk'ün 2018 yılı için belirlediği rekabetçi hedeflerine ulaşmasına katkı vermeyi sürdürmeyi planlamaktadır. Bu doğrultuda, kurumsal ve KOBİ skorkart kalibrasyonu, bireysel krediler, kredi kartları ve mikro krediler ile portföy bazında skorkart geliştirme, yeni risk yönetimi uygulamaları yazılım geliştirilmesi ve risk iştahına ilişkin limit ve risklerin anlık izlenmesine yönelik altyapı faaliyetleri gibi birçok önemli çalışma için aksiyon alınmaya başlanmıştır.

Mevzuat ve Uyum Başkanlığı

Mevzuat ve Uyum Başkanlığı Kuveyt Türk ve iştiraklerindeki mevzuat riskini tanımlayan, değerleyen, izleyen, raporlayan ve bu konularda danışmanlık sağlayan, iç sistemler kapsamında bir departmandır. İç Sistemler Komitesi'ne bağlı olarak faaliyet gösteren ve yaptığı çalışmaların sonuçlarını Komite'ye raporlayan Mevzuat ve Uyum Başkanlığı'nın üç temel fonksiyonu bulunmaktadır.

Mevzuat Fonksiyonu

- Mevzuata ilişkin gelişmeleri takip etmek ve ilgili birimlere duyurmak,
- Şubelere ve departmanlara yasal düzenlemelerle ilgili konularda danışmanlık yapmak,
- İç ve dış yayınların hazırlanmasında ilgili departmanlara destek vermek,
- Yasal düzenlemelere aykırı olarak işlem yapılmasını önleyecek tedbirleri tespit etmek ve bu konuda iç mevzuatta gerekli değişikliklerin yapılmasına öncülük etmek,
- Yasal düzenlemelere uyulması için gerekli eğitim programlarının hazırlanmasını sağlamak.

Uyum Kontrol Fonksiyonu

- Banka'nın gerçekleştirdiği ve gerçekleştirmeyi planladığı tüm faaliyetlerinin, geliştirilen yeni ürün, hizmet ve işlemlerin yasal mevzuata, iç politika ve kurallara ve bankacılık eğilimlerine uyumunu kontrol etmek,

- Başkanlığın mevzuata uyum konusundaki izleme faaliyetlerine ilişkin olarak ilgili mercilere raporlama yapmak,
- Dış denetim raporlarına ilişkin iş planlarının gereklerinin yerine getirilmesini izlemek,
- Uyum Programı ve Yıllık Uyum Kontrol Planı kapsamında yer alan uyum kontrol faaliyetlerini gerçekleştirmek,
- Yurt dışı iştirak ve şubelerin mevzuata uyumunu ve Başkanlığa periyodik raporlamalarını takip etmek.

MASAK Uyum Fonksiyonu

- Suç gelirlerinin aklanması ve terörizmin finansmanının önlenmesi konusunda mevzuata ve uluslararası düzenlemelere uyumu sağlamak,
- Risk yönetimi faaliyetleri çerçevesinde "Müşterini Tanı" ilkelerini uygulayarak müşteri kalitesinin korunmasını sağlamak,
- Banka'nın suç gelirlerinin aklanması ve terörizmin finansmanı amacıyla kullanılmasını engellemek amacıyla politika ve prosedürler geliştirmek,
- Kuveyt Türk çalışanlarının ilgili yasal yükümlülükler hakkında detaylı bilgi sahibi olmasını sağlamak,
- Müşteri, işlem ve hizmetlerini, risk temelli bir yaklaşımla değerlendirerek Banka'nın maruz kalabileceği riskin azaltılmasına yönelik kural ve sorumlulukları geliştirmek,
- Muhabir ilişkilerinde gerekli uyum ve işbirliğini sağlamaktır.

Gelişen teknoloji ile beraber finansal enstrümanlara erişimin artması, dolayısıyla suç gelirlerinin aklanması ve terörün finansmanı amacıyla finansal kuruluşların daha çok tercih edilmesi finansal piyasaların korunması amacıyla uluslararası kuruluşların aldığı tedbirlere ek olarak yerel düzenlemelerin yapılmasını da zorunlu kılmıştır. Mevzuat ve Uyum Başkanlığı, 2013 yılında Kuveyt Türk'ün faaliyet gösterdiği ülkeler ve faaliyet türlerindeki genişleme çerçevesinde uyum riskinin önceliğini koruyacağı bilinciyle etkin ve efektif çalışmalarını sürdürmeyi hedeflemektedir.

Karşılık ayırma oranımızı %88'e çıkardık

Hukuk ve Risk Takip Grubu, “satış amaçlı elde tutulan duran varlıkların satışı” alanında son iki yıldır yakaladığı üstün performansı 2012 yılında da sürdürmüştür.

HUKUK VE RİSK TAKİP

Ekonomi yönetimi tarafından 2012 yılında uygulanan “yumuşak iniş” amaçlı politikaların bir yansıması olarak 2012 yılında bankacılık sektöründeki takipteki alacakların oranı önemli oranda artış göstermiştir. Sektör genelindeki yüksek artışa karşın, Kuveyt Türk'ün sorunlu kredi oranı düşük oranda artmıştır. Bu doğrultuda, Banka'nın 2012 yılı takibe dönüşüm oranı %2,35 civarında tutularak, 2010 ve 2011 faaliyet dönemlerinde elde edilen başarının devamı sağlanmıştır. Banka'nın 2018 hedeflerine ulaşılabilmesi açısından kritik öneme sahip olan aktif kalitesinde de yıl içerisinde önemli iyileşmeler sağlanmıştır. Bu durum, Kuveyt Türk'e sektörel rakipleri karşısında önemli oranda rekabet üstünlüğü sağlamıştır. Kuveyt Türk'ün sürdürülebilir iyileşme yakaladığı bir diğer alan ise 2012 yılsonu itibarıyla %88 düzeyinde gerçekleşen karşılık ayırma oranıdır.

Hukuk ve Risk Takip Grubu, “satış amaçlı elde tutulan duran varlıkların satışı” alanında son iki yıldır yakaladığı üstün performansı 2012 yılında da sürdürmüştür. Duran varlıkların en kısa sürede dönen varlıklara (nakde) çevrilmesi konusunda kararlı uygulamalar gerçekleştiren Banka, 2012 yılında “satış amaçlı elde tutulan duran varlıkların” satışından, 46,3 milyon TL satış cirosu ile 20,6 milyon TL kâr elde edilmiştir.

Hukuki takibe intikal etmiş müşterilerin ve sözleşmeli hukuk bürolarının, daha etkin bir şekilde takip edilebilmesi için öncelikle Kurumsal ve Ticari Krediler Risk Takip Müdürlüğü ile Bireysel ve İşletme Kredileri Risk Takip Müdürlüğü'nde görev yapan koordinatör avukatlar bir araya getirilmek suretiyle Hukuk Takip Müdürlüğü kurularak yeni bir yapı oluşturulmuştur. Bu yeni yapı ile birlikte öncelikle sözleşmeli hukuk büroları ile yapılan sözleşmeler gözden geçirilmiş ve Kuveyt Türk prensipleri, müşteri memnuniyeti ve sektör uygulamaları çerçevesinde yenilenmiştir. Bu kapsamda, altyapısı güçlü olan, bankacılık referansları bulunan bölgesel yerel hukuk büroları ile çalışılmaya başlanmıştır.

Kurumsal ve Ticari Krediler Risk Takip Müdürlüğü

Kuveyt Türk prensipleri, müşteri memnuniyeti ve sektör uygulamaları çerçevesinde, şeffaf ve hesap verilebilir bir çalışma disiplini içerisinde tüm şubelerin aktif katılımının sağlandığı bir risk takip bilinci ve farkındalık oluşturmaktadır. Bu kapsamda, Kurumsal ve Ticari Krediler Risk Takip Müdürlüğü'nün temel çalışma prensipleri aşağıdaki gibi özetlenebilir;

- Tüm Kurumsal ve Ticari Krediler portföyünü yakından izlemek,
- Sorunlu hale gelmiş ve/veya gelecekte sorunlu hale gelme ihtimali bulunan Banka alacaklarının

kanuni takip safhasına intikal ettirilmeden önce, idari yollarla tahsilini ve takibini sağlamak. İdari takip yoluyla netice alınamayacak hallerde veya gerekli durumlarda alacakları zamanında kanuni takip safhasına intikal ettirmek,

- Geçici nakit sıkışıklığı nedeni ile ödemeleri düzensizleşen, ancak prosedürler çerçevesinde yapılacak analizler neticesinde destek verildiğinde Banka alacağının tahsil edilebileceği düşünülen, kurumsal ve ticari müşterilerin borcunu yeni sözleşme koşullarına bağlamak ve/veya yeniden yapılandırmak,
- Kanuni takibe intikal eden Banka alacaklarını sözleşmeli hukuk büroları aracılığı tahsil etmek, bu kapsamda Hukuk Takip Müdürlüğü ile koordineli bir çalışma yürütmek,
- Sorunlu kredilerle ilgili olarak; takibi gecikmiş alacaklar, takibe dönüşüm oranı, karşılık oranı, yakın izlemedeki alacaklar, yapılandırılmış krediler ve terkin edilmiş alacaklar ile ilgili katılım bankacılığı sektörü ile bankacılık sektörünü yakından takip etmek, bu kapsamda güncel sektör verileri ile Banka'nın durumu, gelişimi hakkında güncel ve doğru değerlendirmeler yapmak suretiyle strateji ve politikalar belirlemek,
- Sorunlu kredilerle ilgili müşteri segmenti, ticari sektör ve kredi türü analizleri yaparak, gecikmiş alacakları azaltıcı önlemler almak, kredi pazarlama ve tahsis sürecine destek sağlayacak çalışmalarını ilgili departmanların kullanımına sunmak,

2012 Yılı Faaliyetleri

İş ortaklarımızla verimli işbirlikleri geliştirdik

Kuveyt Türk, birlikte çalıştığı hukuk bürolarını düzenli olarak denetleyerek günlük ve aylık periyotlar raporlama gerçekleştirmektedir.

- Şeffaf ve objektif kriterler çerçevesinde Şube ve Bölge Müdürlüklerinin "Performansa Tabi Risk Takip Notunu" hesaplayarak, aylık bazda Şube ve Bölge Müdürlüklerinin performanslarını ölçmek, bu kapsamda sonuçları ham verileri ile birlikte Şube ve Bölge Müdürlükleri ile Pazarlama grubu ve İnsan Kaynakları Grubu ile paylaşmak,
- Terkin edilecek müşterileri belirlemek,
- Kanuni takip kapsamında icra yolu ile satılacak menkul ve gayrimenkullere ilişkin Varlık Çözümleme Birimi ile koordineli bir şekilde çalışarak, prosedürler çerçevesinde Banka adına sürülecek pey değerini belirlemek,
- İcra yolu ile borca mahsuben Banka uhdesine geçmiş menkul ve gayrimenkulleri Varlık Çözümleme Birimi ile koordineli bir şekilde çalışarak, prosedürler çerçevesinde satmak.

Bunlara ilave olarak, Kurumsal ve Ticari Krediler Risk Takip Müdürlüğü'ne bağlı olarak çalışan teknik bir ekip ile BDDK'nın bankalarca kredilerin ve diğer alacakların niteliklerinin belirlenmesi ve bunlar için ayrılacak karşılıklara ilişkin usul ve esaslar hakkındaki yönetmeliği çerçevesinde genel ve özel karşılıklar ile ilgili Hukuk ve Risk Takip Grubu adına strateji ve politikalar belirlenmekte ve bu doğrultuda karşılıklar ilgili muhasebeleştirme süreci yönetilmektedir.

Bireysel ve İşletme Kredileri Risk Takip Müdürlüğü

Kuveyt Türk'ün hızlı büyümesine paralel olarak artan kredi hacmi, idari ve hukuki takip süreçlerindeki farklılıklar nedeni ile gecikmiş alacakların takibinde etkin ve hızlı aksiyonlar alabilmek için uzmanlaşmaya gitmiş ve bu kapsamda üç alt birime ayrılmıştır. Bunlar;

Bireysel Risk Takip Servisi; konut, taşıt, ihtiyaç ve diğer tüketici kredileri ile birlikte bireysel ticari kredilerinin yakın izleme ve kanuni takip işlemlerinden sorumludur.

İşletme Kredileri Risk Takip Servisi; küçük ve orta ölçekli işletmelere kullanılan kredilerin yakın izleme ve kanuni takip işlemlerinden sorumludur.

Kredi Kartları Risk Takip Servisi; kredi kartı müşterilerinin yakın izleme ve hukuki takip işlemlerinden sorumludur.

Bireysel ve İşletme Kredileri Risk Takip Müdürlüğü'nün amacı ve temel çalışma alanları;

- Tüm Bireysel ve İşletme Kredileri müşteri portföyünü yakından izlemek,
- Sorunlu hale gelmiş ve/veya gelecekte sorunlu hale gelme ihtimali bulunan Banka alacaklarının kanuni takip safhasına intikal ettirilmeden önce, idari yollarla tahsilini ve takibini sağlamak. İdari takip yoluyla netice alınamayacak hallerde veya gerekli durumlarda alacakları zamanında kanuni takip safhasına intikal ettirmek.
- Geçici nakit sıkışıklığı nedeni ile ödemeleri düzensizleşen, ancak prosedürler çerçevesinde yapılacak analizler neticesinde destek verildiğinde Banka alacağının tahsil edilebileceği düşünülen, müşterilerin borcunu yeni sözleşme koşullarına bağlamak ve/veya yeniden yapılandırmak,
- Kanuni takibe intikal eden banka alacaklarını sözleşmeli hukuk büroları aracılığı tahsil etmek, bu kapsamda Hukuk Takip Müdürlüğü ile koordineli bir çalışma yürütmek.
- Sorunlu kredilerle ilgili olarak; takibi gecikmiş alacaklar, takibe dönüşüm oranı, karşılık oranı, yakın izlemedeki alacaklar, yapılandırılmış krediler ve terkin edilmiş alacaklar ile ilgili Katılım Bankacılığı sektörü ile Bankacılık sektörünü yakından takip etmek, bu kapsamda güncel sektör verileri ile Kuveyt Türk'ün durumu, gelişimi hakkında güncel ve doğru değerlendirmeler yapmak suretiyle strateji ve politikalar belirlemek,
- Şeffaf ve objektif kriterler çerçevesinde Şube ve Bölge Müdürlüklerinin "Performansa Tabi Risk Takip Notunu" hesaplayarak,

aylık bazda Şube ve Bölge Müdürlüklerinin performanslarını ölçmek, bu kapsamda sonuçları ham verileri ile birlikte Şube ve Bölge Müdürlükleri ile Pazarlama Grubu ve İnsan Kaynakları Grubu ile paylaşmak,

- Terkin edilecek müşterileri belirlemek,
- Kanuni takip kapsamında icra yolu ile satılacak menkul ve gayrimenkullere ilişkin Varlık Çözümleme Birimi ile koordineli bir şekilde çalışarak, prosedürler çerçevesinde Banka adına sürülecek pey değerini belirlemek,
- İcra yolu ile borca mahsuben Banka uhdesine geçmiş menkul ve gayrimenkulleri Varlık Çözümleme Birimi ile koordineli bir şekilde çalışarak, prosedürler çerçevesinde satmak.

Teminat Takip Müdürlüğü

Teminat Takip Müdürlüğü gerek Kuveyt Türk tarafından teminat olarak alınan gerekse de Banka mülkiyetindeki menkul ve gayrimenkullere ilişkin değerlendirme hizmetlerinin, Sermaye Piyasası Kurulu'nun belirlediği değerlendirme standartlarına göre ve yine Kurul tarafından lisans verilen yetkili firmalar aracılığıyla yerine getirilmesinin temini ile Banka yetkili kredi komiteleri tarafından tesis istenen teminatların kredi komitesi kararları dahilinde kontrol edilmesinden sorumludur. Gerekli hallerde teminat kayıtlarının güncellenmesi, daha basit, güvenilir ve her türlü ihtiyaca hizmet verebilecek şekilde teminat ekranlarının geliştirilmesi için gerekli çalışmaların yapılması ve Kuveyt Türk teminatlarının fek süreçlerinin sorunsuz bir şekilde neticelendirilmesi işlemleri de Teminat Takip Müdürlüğü tarafından yerine getirilmektedir.

Müdürlük tarafından bu yıl 19.753 adet değerlendirme raporu hazırlanarak kontrol edilmiş, 76.881 adet teminat kaydı incelenmiş, yaklaşık 40.074 adet teminat fek ve kayıt düzeltme işlemi gerçekleştirilmiştir. Teminat takip süreçlerindeki kritik önem göz

önüne alınarak nitelikli personel sayısı artırılmış, hizmet süresi ve kalitesi anlamında sektör standartlarını aşmak adına önemli bir mesafe kat edilmiştir. Aralık 2012 tarihi itibarıyla ortalama ekspertiz hizmet süresi konutlarda 2 gün, tüm gayrimenkul türlerinde ise 2,3 gün olarak gerçekleşmiştir. Hizmet alım süresi, kalitesi ve maliyetlerinin önemi gözetilerek yeni değerlendirme firmaları ile anlaşmalar yapılmış ve mevcut firmalar ile yapılan sözleşmeler gözden geçirilerek beklenen iyileşmeler sağlanmıştır.

Operasyonel işlemlerin merkezileştirilmesi ve otomasyona geçilerek operasyonel verimlilik yoluyla rekabet avantajı sağlamak amacıyla 2012 yılı içerisinde ekspertiz programı devreye alınarak, ekspertiz taleplerinin alınması, ilgili değerlendirme firmalarına dağıtımı ve firmaların ekspertiz raporlarını göndermesi işlemlerinin bu program üzerinden yürütülmesi sağlanmıştır. Bunun yanı sıra yeni teminat ekranları BOA üzerinden hizmete alınmak suretiyle, daha etkin ve ihtiyaca cevap verebilen bir sisteme geçiş gerçekleştirilmiştir.

Teminat Takip Müdürlüğü'nün temel amacı; güvenilirlik, bilimsellik, yetkinlik, mesleki özen ve kurallara bağlılık prensipleriyle; kaliteden ödün vermeden, sorumluluk alanlarındaki iş ve işlemleri hızlı ve doğru yaparak iç ve dış müşterilerin memnuniyetini sağlamaktır.

Varlık Çözümleme Servisi

Varlık Yönetim ve Çözümleme Servisi'nin görevleri;

- Varlıkların icra muhammen bedellerinin değerlendirilmesi ve ihalelere sürülecek pey tutarının tespiti için dosyanın hazırlanarak ilgili Risk Takip Müdürüne sunulması,
- İhale sonuçlarının takip edilmesi,
- Kuveyt Türk tarafından alınan varlıkların ihalesinin kesinleşmesini müteakip tescil belgesi ile Banka aktifine kaydedilmesi,

- Tapu tescilleri için Ticaret Sicil Müdürlüğü'nden gerekli belgelerin temin edilerek avukatlara ulaştırılması,
- Gayrimenkullerin tahliyelerinin sağlanması,
- Tahliyesi yapılan gayrimenkullere eksper göndererek satış fiyatının belirlenmesi ve internet sitesinde yayınlanması,
- Gelen tekliflerin komiteye hazırlanması, olumlu olması halinde vekaletnamelerinin hazırlanarak Kuveyt Türk şubelerine ulaştırılması,
- Tapu devrini müteakip aktiften çıkışının yapılarak gerekli muhasebe kayıtlarının yapılması için Muhasebe Müdürlüğü'ne talep geçilmesidir.

Varlık Yönetim ve Çözümleme Servisi'nin hedefi; Banka'nın icra kanalı ile almak zorunda kaldığı varlıkları adet ve tutar olarak aldığından daha fazlasını satmak ve varlık stoklarını bir önceki döneme göre azaltmaktır. Bu temel hedef doğrultusunda yapılan çalışmalarla, 2012 yılı içerisinde 262 adet varlık alımına karşılık 289 adet satış gerçekleştirilmiştir. Böylece adetsel olarak, alından %10 fazlasını satma başarısı göstermiştir.

Alışların rakamsal değeri 33,7 milyon TL düzeyinde, satışların rakamsal değeri ise 46,3 milyon TL olarak gerçekleşmiştir. Değer olarak bakıldığında, alınan tutarın %37 düzeyindeki fazlasının satıldığı görülmektedir.

2011 yılından devralınan stokların eksper değeri üzerinden toplam tutarı yaklaşık 62,9 milyon TL iken, 2013 yılında devredilenlerin eksper değeri üzerinden toplam tutarı 49 milyon TL'ye gerilemiştir. Bu rakamlardan da anlaşılacağı gibi, stoklar %22 oranında azaltılmıştır.

Banka aktifinde yer alan satış amaçlı elde tutulan duran varlıkların en kısa sürede satışı amacıyla hazırlanan gayrimenkul sitesi, satılık gayrimenkullerin internet üzerinden yayınlanması ve yine internet

2012 Yılı Faaliyetleri

üzerinden teklif alınarak satışların sonuçlandırılabilmesini sağlamıştır.

Edinilen taşınmazlara ait; yönetim aidatları, tamir, bakım giderleri vb. gider kalemlerinde “Giderlerde Azalma Sağlamak” politikasına uygun olarak Banka'nın giderlerinde önemli azalma sağlanmıştır.

Varlık Yönetim ve Çözümleme Servisi, adet ve tutar olarak alınandan fazlasını satma ve stokları azaltma hedefleri doğrultusunda bölge ve şubelerle etkin işbirlikleri gerçekleştirerek 2012 yılında da başarılı sonuçlara imza atmıştır.

Hukuk Takip Müdürlüğü

Kuveyt Türk'ün kanuni takibe intikal etmiş kurumsal, işletme kredileri, bireysel ve kredi kartı alacaklarının takibi için 39 ilde toplam 55 sözleşmeli hukuk bürosu faaliyette bulunmaktadır. Bunlardan 32 büroya aktif dosya çıkışı yapılmaktadır. 2011 yılı için 4 bölgede başlatılan bölgesel bazlı sözleşmeli avukat çalışmalarının 2012 yılı içerisinde olumlu sonuçları alınmaya başlanmış ve diğer bölgeler için de bölgesel çalışma sisteminin tam olarak hayata geçirilmesi ve bu sayede çalışılan hukuk bürosu sayısının asgariye indirilmesi hedeflenmiştir.

Hali hazırda hukuk bürosu kontrol ve denetimleri kapsamında, çalışılan hukuk bürolarından düzenli olarak günlük ve aylık raporlar alınmaktadır. Ayrıca, belli periyotlar halinde hukuk bürolarına ziyaretler gerçekleştirilip icra dosyaları adliyede fiziki olarak incelenmekte ve tespit edilen bulgular hususunda geri bildirimler yapılmaktadır. Bunun yanında, hukuk bürolarıyla aylık tahsilat hedefi çalışması yapılmakta olup, ay içinde belirli periyotlarla hedef gerçekleşme oranları kendileriyle paylaşılmaktadır. Yılda iki kez büroların genel performans durumları hakkında detaylı bir çalışma yapılmakta ve performansı yetersiz bürolar için öncelikle büroların performansını artırmaya dönük çalışmalar yapılmakta, beklenen performansı gösteremeyen büroların yerine yeni büroların istihdamı sağlanmaktadır.

Takibe Dönüşüm Oranı (%)

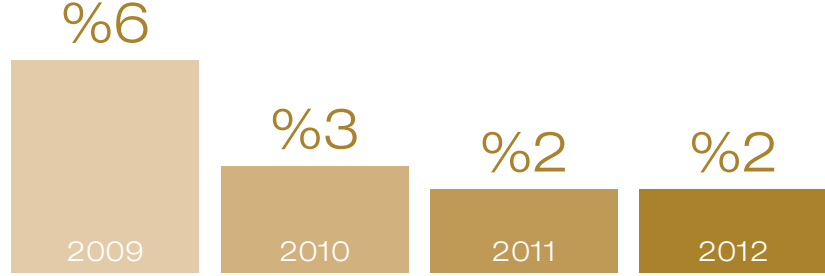

Karşılık Oranı (%)

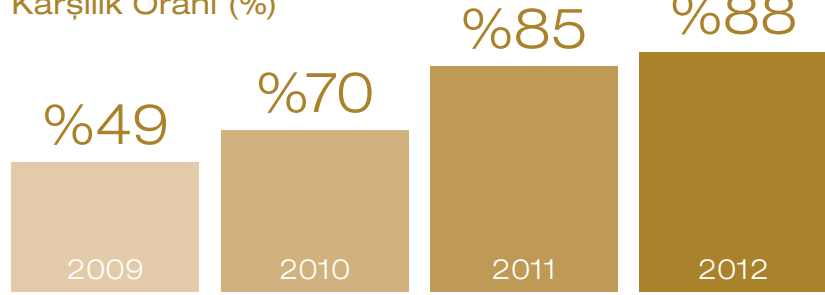

Varlık Cirosu (Milyon TL)

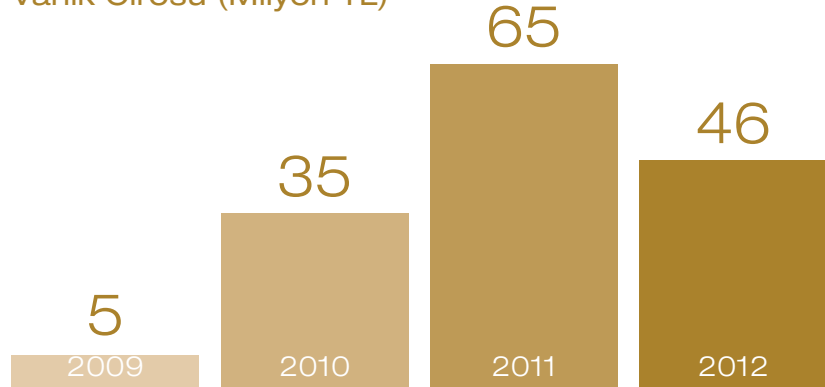

Çağrı Merkezi yönetiminde sektör lideri olduk

İstanbul Operasyon Merkezi ve Ankara Balgat DRC ve Konya Çağrı Akademisi' de konumlanan Kuveyt Türk Çağrı Merkezi, müşterilerine 7 gün 24 saat hizmet vermektedir.

BANKACILIK SERVİS GRUBU Operasyon Merkezi

Kuveyt Türk Operasyon Merkezi, kurumsal, bireysel ve uluslararası bankacılık gruplarının operasyonel işlemlerini eşgüdümlü olarak gerçekleştirmek üzere yapılandırılmıştır. Faaliyetlerinde üstün kalite standartlarına ulaşma ve operasyonel maliyetleri asgari düzeye indirme hedefi doğrultusunda yön veren Merkez bünyesinde, Kredi Operasyonları, Bankacılık Operasyonları, Dış Ticaret ve Hazine Operasyonları departmanları yer almaktadır.

Kuveyt Türk bünyesindeki iş etkinliğinin artırılmasına yönelik iş süreçlerinin yönetimi, gerekli teknolojik güncelleme faaliyetlerinin yürütülmesi de, Merkez'in sorumlulukları arasındadır. Şube sayısı ve işlem hacmi itibarıyla sürekli büyüyen Kuveyt Türk'ün operasyonel iş süreçlerini etkin bir biçimde yürütmek için Merkez, kurumsal kapasitesini ve insan kaynağı yetkinliğini artırmaya yönelik yatırımlar gerçekleştirmektedir.

Kredi Operasyonları

Kredi Operasyonları Departmanı, Kuveyt Türk'ün çalışma ilkeleri ve yasal mevzuata uygun bir biçimde bireysel ve kurumsal finansman desteği projelerini, finansal kiralama operasyonlarını, teminat mektubu ve sigorta işlemlerini gerçekleştirmektedir.

Kredi Operasyonları Departmanı tarafından 2012 yılında gerçekleştirilen kredi işlem hacmi bir önceki yıla kıyasla

%16 oranında artışla 121.880 adede ulaşmıştır. Kullanılan toplam kredi tutarında ise %20 düzeyinde artış gerçekleşmiştir.

2011 yılında 91.666 adet olan toplam sigorta işlem adedi, 2012 yılında %16 oranında artışla 106.107 adede yükselmiştir.

Kredi Operasyonları Departmanı'nda, bir önceki yıl, 84.322 adet düzeyinde gerçekleşen mektup onayı %21 düzeyinde artışla 2012 yılında 101.677 adede ulaşmıştır. Bunun yanında, 2012 yılında, %25 artışla 7.090 adet referans mektubu ve teminat mektubu teyidi verilmiştir.

Kredi Operasyonları 2012 Yılı Çalışmaları

- ANKA projesi kapsamında yazılıma hazır hale getirilen süreç ve programlar iki faza bölünmüştür. Birinci fazda yapılacak programlar pilota uygulamaya geçilmiş, İkinci fazın analiz çalışmaları tamamlanarak yazılıma hazır hale getirilmiştir.
- Anka projesi kapsamında faizsiz bankacılık ürün uygulamalarına uyumlu sistem altyapısı BOA'da oluşturulmuştur.
- İş çek, otomatik iş sevk, manuel sevk gibi esnek çoklu sevk yapısı oluşturulmuştur
- 41 Adet şube ve 10 adet müşteri ziyaretleri ile müşteri ve şube personeline kurum prensipleri ve uygulamaları konusunda bilgilendirme yapılmıştır.

Sigorta ve Teminat Mektubu Birimi 2012 Yılı Çalışmaları

- Teminat mektubu sisteminin BOA sistemine geçişiyle ilgili çalışmalar tamamlanmış olup ekran testleri yapılmaktadır.
- Sigorta poliçe ekranlarının sistem değişikliği tamamlanmış olup BOA sisteminde sigorta işlemleri yapılmaktadır.
- Sigorta şirketine yapılacak şube taleplerin doğrudan sigorta birimi tarafından sonuçlandırılmasını sağlayan sistem ve alt yapı oluşturulmuştur.
- Krediye konu teminatların otomatik sigorta kontrolü sağlayan sistemsel yapı oluşturulmuştur.
- Banka'nın Neova Sigorta acentelik çalışmasına paralel olarak şube personellerinden SEGEM sertifikası sahibi olanların sayısı 355'e yükseltilmiştir.
- Sigorta yenileme ekranları BOA sisteminde uygulamaya alınmıştır.

Bankacılık Operasyonları

Departman bünyesinde Çağrı Merkezi, Nakit Yönetimi, Şube Koordinasyon, Takas, Veri Giriş ve Resmi Yazışmalar birimleri faaliyet göstermektedir

Çağrı Merkezi

İstanbul Operasyon Merkezi ve Ankara Balgat DRC ve Konya Çağrı Akademisi' de konumlanan Kuveyt Türk Çağrı Merkezi, müşterilerine 7 gün 24 saat hizmet vermektedir. Merkez bünyesinde yürütülen faaliyetler arasında; telefon

2012 Yılı Faaliyetleri

ATM ağıımızı genişlettik

Kuveyt Türk, 2012 yılında ATM işlemlerinin gişe ve ATM işlemleri toplamına oranını %57 düzeyinde yükselmiştir.

bankacılığı, destek hizmetleri, kredi kartı ve sigorta satış hizmetleri ile şube çağrılarının cevaplanması hizmetleri bulunmaktadır. Ayrıca, 2012 yılında Banka'nın Müşteri Memnuniyeti Servisi Çağrı Merkezi bünyesine dahil edilerek; görüş, öneri ve şikayet çağrıları da Çağrı Merkezi'nden karşılanmaya başlanmıştır.

2012 Faaliyetleri

- 2012 yılında Banka'nın TEYTEB destekli AR-GE projelerinden olan XTM projesi için, görüntülü çağrıların karşılanabileceği XTM yönetim merkezi Çağrı Merkezi bünyesinde kurularak, XTM müşteri temsilcilerinin eğitimine başlanmıştır. XTM yönetim merkezinde ses ve görüntü iletişiminin sağlıklı olması için profesyonel destek alınarak en uygun donanım ve yazılımlar seçilmiştir. XTM projesi ile, bir şubenin yapabileceği tüm işlemleri XTM ile gerçekleştirilecektir.
- 2012 yılında Çağrı Merkezi' ne gelen çağrı sayısı bir önceki yıla oranla %48,54 artışla 3.342.392'ye ulaşmıştır. Gelen çağrıların yanı sıra Çağrı Merkezi aracılığıyla çeşitli dış arama kampanyaları kapsamında yapılan dış aramalar, bir önceki yıla göre %34 artışla 157.977 adede ulaşmıştır.
- 2012 yılında şubelerden gelen çağrı sayısı ise bir önceki yıla göre %66 artış göstererek 1.419.570 adede ulaşmıştır. Şubelerden gelen çağrıların %69'a Çağrı Merkezi tarafından başarıyla sonlandırılmıştır. Çağrı Merkezine gelen çağrıların %82,57'si ilk 20 saniye içerisinde cevaplanmış, bütün çağrılar ise ortalama 16 Saniye içerisinde karşılanmıştır.

- Yıl içerisinde Çağrı Merkezi aracılığıyla gerçekleştirilen bankacılık işlem adedi ise, bir önceki yıla oranla %17 düzeyinde artışla 62.413 adede ulaşmıştır. Bankacılık işlem tutarı ise yıllık bazda 264,9 Milyon TL olarak gerçekleşmiştir.
- Satış faaliyetleri kapsamında yıl boyunca gerçekleştirilen Neova Sigorta poliçe satışlarından 602,395 TL gelir elde edilmiştir. Otomatik fatura talimatı sayısı bir önceki yıla göre %3 oranda artışla 2012 yılında 31.117 adede yükselmiştir.
- Kuveyt Türk Çağrı Merkezi' nin hizmet sunum kalitesini ölçmek amacıyla 2012 yılında Telephone Doctor TM tarafından gizli müşteri çalışması yürütülmüştür. Aylık yapılan ölçümler sonucunda Kuveyt Türk Çağrı Merkezi' nin hizmet sunum kalitesi bir önceki yıla göre %2,13 artışla 100 üzerinden 96 puana ulaşmıştır. Aynı çalışmada kapsamında, Türkiye'nin önde gelen 5 bankasının ilgili birimleriyle karşılaştırılan merkez, hizmet sunum kalitesi açısından 2011 yılında olduğu gibi bu yılda en iyi Çağrı Merkezi seçilmiştir.

Nakit Yönetimi Birimi

Nakit yönetimi birimi Kuveyt Türk şubelerinin nakit akışı ile gr altın ve külçe altın transferlerini yapmaktadır. Birim İstanbul içinde 97 adet ve İstanbul dışında 130 adet şubesine Grup işlemi ve nakit akışı işlemlerinde hizmet vermektedir.

2010 yılından itibaren grup işlemleri tek bir sistem üzerinden takip edilmeye başlanmıştır.

Birim Taşra şube grup taleplerini muhabir banka üzerinden sağlamaktadır. Şubelerin nakit ve altın taleplerini hem İAR hem de İAB den temini konusunda da hizmet vermektedir.

Nakit yönetimi birimi 2 vardiya olarak çalışmaktadır. Birim 2012 yılında 57 Milyon adet kupür sayımı ve 30 ton altın işlem hacmi yapmış olup, 2012 yılını toplamda 19 Milyar ABD doları nakit yönetimi işlem hacmi olarak kapatmıştır.

Takas Birimi

Banka onay mekanizmalarından geçirilerek müşterilerimize verilen çek sayısı 1,410,000 adede, Takas yoluyla tahsile gönderilen çek tutarı 5,8 milyar TL ye, takas yoluyla tahsile alınan bankamız çek tutarı 12,6 milyar TL ye, tahsile gönderilen yabancı paralar üzerine keşide edilen çek toplamı 356 Milyon ABD doları düzeyine, tahsile alınan banka çek tutarı 830 Milyon ABD doları düzeyine ulaşmıştır. Muhabir bankalar üzerinden tahsile gönderilen senet tutarı ise 38 milyon TL ye ulaşmıştır.

2012 yılında BOA sistem dönüşüm çalışmaları bitirilerek devreye alınmıştır. Müşterilere verilen çek karneleri için limit/risk dâhilinde onay sistemi devreye alınmıştır.

Resmi Yazışmalar Birimi

Resmi Yazışmalar Birimi, Genel Müdürlük ve şubelere gelen tüm resmi yazıların cevaplandırılması ve elektronik ortamda arşivlenmesinden sorumludur. 2012 yılında Birim tarafından 125.052 adet yazı cevaplandırılmıştır.

Bunun yanında, Birim tarafından 2012 yılında resmi yazışmalar sisteminin BOA'da yeniden yapılandırılması tamamlanmış ve gelen yazıların %70' i sistemden otomatik olarak cevaplandırılması sağlanmıştır.

SGK tarafından kağıt ortamında gelen haciz yazıları, 2012 yılında elektronik ortamda gelmesi için sistem çalışmaları yapılmıştır. 2013 Nisan itibari ile devreye alınması hedeflenmektedir.

Veri Giriş Birimi

Veri Giriş Birimi, şubeler tarafından elektronik ortamda gönderilen teminat, çek ve senet görüntüleri, Veri Giriş Birimi tarafından şekil şartları bakımından kontrol edilerek, sisteme bilgi girişleri yapılmaktadır.

2012 yılında teminat giriş işlemleri %7 düzeyinde azalışla 76.121'e, çek giriş işlemleri %14 düzeyinde artışla 750.428'e, senet giriş işlemleri ise %31 düzeyinde artışla 157.194 adede ulaşmıştır.

Veri Giriş Birimi, 2013 yılında, EFT, Havale, SGK ve Vergi ödeme işlemlerinin merkezden yapılması için pilot uygulamaya geçmeyi hedeflemektedir. Bunun yanında, çek, senet ve teminat işlemlerinde raporlamada dahil olmak üzere BOA'ya aktarılması yapılmıştır.

Şube Koordinasyon Birimi

Şube Koordinasyon Birimi, şubelerdeki operasyonel performansı artırıcı destek fonksiyonlarının yerine getirilmesi, operasyonel performansın ölçülmesi, iş yüküne göre şube kadrolarının belirlenmesi, şubelere geçici olarak destek personel sağlanması, operasyon personelinin terfi ve tayin işlemlerinin yürütülmesi faaliyetlerinden sorumludur.

Şube Koordinasyon Servisi'nin 2012 Faaliyetleri

Şube operasyon kadrolarına verilen ATM yönlendirme hedefleri doğrultusunda 2012 yılında ATM'lerin daha etkin kullanılmasıyla birlikte ATM işlemlerinin gişe ve ATM işlemleri toplamına oranı %57 düzeyine yükselmiştir.

Şube operasyon performans notuna ATM Müdahalesi kriteri eklenmiş ve böylelikle ATM'lerde hizmet aksamaması sağlanmıştır. Böylece, para yatırma ünitesi uygunluğu %95.49'dan %97,28'e yükselmiştir. Şube operasyon kadrosuna verilen ADK satış hedefleri doğrultusunda 2012 yılında operasyon kadrosu tarafından yapılan şubelerin kasa sigorta zeyilleri sistemsel hale getirilmiştir. Şubelerinin operasyon kadrosundaki personellerin bireysel performanslarını değerlendirebilmek için karne sistemi çalışmalarına başlanmıştır. 2012 yılında operasyon performans ölçüm sistemine şubelerin yoğunluk durumlarını belirlemek için yoğunluk kriteri eklenmiş olup, şube ve operasyon personeli bazlı kapasite ölçüm çalışmalarına başlanmıştır.

Banka çeklerinin provizyon işlemleri ve gişeden sorulan çek provizyon işlemleri, 2012 yılı içerisinde BOA sistemine dahil edilerek şubelerin bu alandaki performans değerlendirmeleri online olarak takip edilmeye başlanmıştır. İstanbul, Ankara, Bursa, İzmir, Gaziantep, Adana'daki destek ekibi ile şubelerdeki personel eksikliği durumlarında görevlendirme yapılarak şubelere hizmet verilmeye 2012 yılı içerisinde de devam edilmiştir.2012 yılı içinde 221 Banka şubesine 260 ziyaret gerçekleştirilerek şubelerin durumları gözlemlenmiş, ihtiyaç ve talepler değerlendirilmiş ve operasyon kadrolarına yönelik beklentiler belirtilmiştir. Yeni açılan şubelerdeki operasyon kadrosunun 1+1 olarak belirlenmesine 2012 yılı içerisinde de devam edilmiştir. 2012 yılsonu itibarıyla, 47 şubede bu şekilde hizmet verilmektedir. Bu uygulama sayesinde, yeni açılmış olduğu için yeterli işlem hacmine ulaşmamış şubelerde atıl kapasite sonucu oluşacak maliyetlerin önüne geçilmiştir. Bireysel performansın ölçülmesini sağlayacak Smatic (sıra sistemi) sistem entegrasyonunun ikinci fazına 2012 yılı içerisinde başlanmıştır. Sıra sistemlerinin BOA entegrasyonu kapsamında ikinci fazın 2013 yılında tamamlanması hedeflenmektedir.

2011 Eylül ayı süresince şube operasyonları tarafından gerçekleştirilen ADK satışı (fatura talimatı, debit kart, kira, internet, Sale Plus) toplamda 6.293 adet iken 2012 yılının aynı döneminde, şube operasyon kadrosuna sunulan hedeflerle uyumlu biçimde toplamda 13.221 adede yükselmiştir.

Dış Ticaret ve Hazine Operasyonları

Dış Ticaret ve Hazine Operasyonları Departmanı'nın sorumlulukları arasında İthalat, İhracat ve Harici Garanti işlemleriyle ilgili bankacılık hizmetleri, Banka müşterilerine gelen ve müşteriler tarafından gönderilen yabancı para havalesi, Moneygram, SWIFT ve EFT sistemlerinin kontrol ve gözetimi ve Hazine işlemleriyle ilgili "back-office" fonksiyonları yer almaktadır. Tüm yurt içi ve yurt dışı şubeler ve İnternet gibi ADK kanalları ile Operasyon Merkezi'ne yönlendirilen işlemler tecrübeli bir kadro tarafından yüksek hız ve kalite ile gerçekleştirilmektedir.

2012 yılında, Transfer, Tahsil ve Akreditif - Harici Garanti Birimlerinden oluşan Kuveyt Türk'ün Dış Ticaret Operasyonlarının iş hacminde bir önceki yıla göre %12 oranında artış gerçekleşmiştir. BOA süreci kapsamında gerçekleştirilen çalışmalar ile bütün süreçler gözden geçirilerek iş analizleri ve bilgi teknolojileri analizleri tamamlanmıştır. Gelen ve Giden Döviz transferlerinin BOA sistemine aktarılması ile birlikte yüksek oranda işlem hızında artış ve hatalarda azalma gerçekleşmiştir. Akreditif işlemlerinin de BOA sistemine aktarılması için çalışmalar başlamış olup, 2013 yılında tamamlanması öngörülmekte ve bu geçişle birlikte Dış Ticaret işlemlerinin gerçekleştirilmesinde teknolojiyi en iyi şekilde kullanan Bankalar arasına girilmesi beklenmektedir.

Hazine Operasyonları Birimi, 2012 yılını bir önceki yıla göre %42 oranında iş artışı ile tamamlamıştır. Bu doğrultuda, EFT altyapısında sağlanan kontrol ve geliştirmeler ile gelen EFT'lerin

2012 Yılı Faaliyetleri

İnsan kaynağı aktifimizi yetkinleştirdik

Yetenekli gençlerin Kuveyt Türk bünyesinde istihdam edilmesi amacıyla 2012 yılında da, İnsan Kaynakları Departmanı aracılığıyla çok sayıda kariyer fuarı, organizasyon ve konferansa aktif katılım gösterilmiştir.

müşteri hesaplarına %90 üzeri oranda otomatik olarak geçmesi sağlanmıştır. Bunun yanında, EFT bankacılık sistemi yeniden geliştirilerek BOA sistemine başarı ile aktarılmıştır. EFT Merkezi sorumluluğunu da üstlenen Birim, TCMB tarafından kurulması planlanan EFT – EMKT sistemine paralel PÖS (Perakende Ödeme Sistemi) ile ilgili tasarım ve planlama çalışmalarını başarı ile tamamlayarak BOA sisteminde şubelerin aktif kullanımına sunmuştur. Hazine sürecinin BOA kapsamındaki çalışmalarına da etkin destek verilmiştir.

Departman, muhabir bankalar aracılığıyla yurtiçi ve yurtdışına yapılan yabancı para transferi işlemlerinde Uçtan Uca Otomasyon (Straight Through Process - STP) standartlarına göre 2012 yılında %99 ve üzeri hatasızlık oranıyla çalışmıştır.

İnsan Kaynakları Uygulamaları

Yetkin ve deneyimli kadrolardan oluşan insan kaynağını en değerli sermayesi olarak gören Kuveyt Türk, 2012 yılında da İK alanındaki yatırımlarına aralıksız devam etmiştir. Dünya standartlarındaki İK sistemlerini uzun bir süredir uygulamakta olan Kuveyt Türk, çalışan memnuniyeti ve İK hizmet kalitesini daha da artırabilmek için İnsan Kaynakları alanında 2012 yılında önemli faaliyetler yürütmüştür.

Kuveyt Türk çalışanlarının başlıca özellikleri; iç ve dış müşteri memnuniyetine önem veren, takım çalışmasında başarılı, iletişim ve ikna becerileri güçlü, sonuç odaklı ve katılım bankacılığı alanında uzmanlaşmış çalışanlar olmalarıdır.

2012 yılsonu itibarıyla, %85'i lisans derecesine sahip olan Kuveyt Türk çalışanlarının yaş ortalaması 31'dir. 2012 yılında şubeleşme çalışmalarını yaygınlaştırarak sürdüren Kuveyt Türk, çalışanlarına yönelik eğitim ve geliştirme yatırımlarına da hız vermiştir. Bu çerçevede işe alım, kariyer-yetenek geliştirme ve yedekleme süreçlerini güçlendirecek çalışmalar yürütülmüştür.

Yetenekli gençleri, Kuveyt Türk bünyesine katmayı hedefleyen İnsan Kaynakları Departmanı, bu gençlere ulaşabilmek, kendini en doğru biçimde tanıtabilmek ve marka bilinirliğini artırabilmek amacıyla 2012 yılı içinde çeşitli kariyer fuarları, organizasyon ve konferanslara katılım göstermiştir.

2012 yılında, Kuveyt Türk'ün sosyal sorumluluk projelerinden olan "Banka'da Kampüs" programı kapsamında Çağrı Akademi hayata geçirilerek yaklaşık 50 üniversite öğrencisine işbaşı eğitimi alma ve iyi performans göstermeleri halinde kadroya alınma fırsatı sunulmuştur.

Kariyerini bankacılıkta şekillendirmeyi hedefleyen üniversite üçüncü ve dördüncü sınıf öğrencilerine yönelik olarak yapılan bu çalışma kapsamında programa dâhil olan öğrenciler, bankacılık ve kişisel gelişime yönelik çeşitli eğitim programlarını aldıktan sonra şube ve departmanlarda staj yaparak bankacılık sektörünü yakından tanıma, verilen hedefler doğrultusunda performanslarını gösterme, kariyer adımlarını belirleme ve kişisel gelişimlerini hızlandırma olanağı elde etmektedir. İşbaşı eğitimleri ve stajlarını başarıyla tamamlayan öğrencilere, mezuniyet sonrası dönemde işe alımlarda öncelik tanınmaktadır. 2012 yılında 4. sınıf öğrencilerinden yaklaşık %70'i işe alım sürecini olumlu olarak tamamlayarak Kuveyt Türk ailesine katılmıştır. MT olarak istihdam edilen personelin ise yaklaşık %65'i Banka'da Kampüs programında yetişmiş öğrenciler arasından seçilmiştir.

Büyüme stratejisi doğrultusunda faaliyet alanını ve şube ağını hızla geliştiren Kuveyt Türk, geleceğin yönetim kadrosunu oluşturmak amacıyla Yönetici Adaylığı Programı'nı uygulamaya 2012 yılında da başarıyla devam etmiştir. Türkiye'nin önde gelen üniversitelerinden üstün başarıyla mezun olan genç profesyoneller arasından seçilen adaylar yoğun bir Değerlendirme Merkezi sürecinden geçirilerek uzun soluklu bir eğitim ve rotasyon sürecine tabi tutulmaktadır. Rekabetçi ücret ve

yan menfaat paketiyle desteklenen yönetici adaylarına, özellikle yönetim boyutunda gelişimlerini sağlamak üzere MBA imkanı ve kişisel gelişim planları doğrultusunda Kuveyt Türk'e özel tasarlanmış programlar sunulmaktadır. Müfettiş Yardımcılığı ve İç Denetçi Yardımcılığı pozisyonları için de benzer ve zengin uygulamalarla işe alım süreçleri desteklenmektedir.

Kuveyt Türk, iş yaşam dengesini sağlayabilmek amacıyla kurulan kulüpler (Tiyatro Topluluğu, Edebiyat, Musiki, Gezi, Fotoğraf, İnovasyon ve Teknoloji, Sinema ve Profesyonel Gelişim kulüpleriyle Girişimci Bayanlar Platformu) 2012 yılında da çalışanların yönetiminde faaliyetlerine devam etmiştir.

İşe Alım Süreci

Deneyim ve yetkinliğiyle ön plana çıkan Kuveyt Türk işe alım ekibi, İK alanındaki en güvenilir teknikleri bir arada kullanarak işe alım süreçlerini etkin bir biçimde yürütmektedir. 2011 yılında 3.326 olan Kuveyt Türk çalışan sayısı, 2012 yılsonu itibarıyla 3.939'a ulaşmıştır.

Kuveyt Türk işe alım süreçleri yetkinlik bazlı mülakatlar, genel yetenek sınavları, grup mülakatları, vaka çalışmaları, simülasyon, role-play ve kişilik envanterleriyle zenginleştirilmiştir. Adaylara yönelik farklı uygulamalardan gelen bilgiler, İnsan Kaynakları işe alım ekibinden oluşan İşe Alım Komitesi toplantılarında ayrıntılarıyla ele alınarak adaylarla ilgili işe alım kararları verilmektedir.

Ücretlendirme Sistemi

Ücret yönetim sistemiyle Kuveyt Türk, çalışanlarını motive ederek hedeflerinin üzerinde performans göstermelerini sağlamayı, farklı performans seviyelerindeki çalışanları belirlemeyi ve performansa dayalı olarak ücretlendirme sağlamayı amaçlamaktadır. Bu kapsamda, Kuveyt Türk ücretlendirme yapısı; maaş, performans primi, yabancı dil tazminatı, ulaşım yardımı ve diğer yan ödemeleri içeren "Toplam Ücret Paketi" olarak

ele alınmaktadır. Ayrıca, piyasadaki rekabetçi konumunu korumak için Kuveyt Türk çalışanlarına, özel sağlık sigortası (eş ve çocuklar dâhil), kurum katkılı bireysel emeklilik sistemi, giyim yardımı, aile destek paketi gibi yan haklar da sunulmaktadır.

Performans Sistemi ve Kariyer Gelişimi

Yetkinlikler ve ölçülebilir hedeflere dayalı olarak şeffaf bir biçimde yapılan performans değerlendirmeleri ve düzenli geri bildirimlerle, Kuveyt Türk yönetici ve çalışanlarının sürekli gelişimine destek olunmaktadır.

Portföy Yönetim sistemiyle şube çalışanlarının, aylık ve yıllık olarak performans karnelerini daha sağlıklı biçimde alabilmeleri mümkün olmaktadır. Kurum geneli ve Genel Müdürlük departmanları ise Kurumsal Performans Yönetim Projesi kapsamında Dengelenmiş Karne Modeli uygulamasına paralel olarak değerlendirilmekte olup, üç aylık periyotlarla karne gelişimlerinin takibi ve raporlanması mümkün olmuştur.

Büyüme sürecinde şubeleşme çalışmalarının artması ile birlikte gerek Genel Müdürlük gerekse şube çalışanları için kariyer fırsatları artmakta ve daha kısa sürede yönetici unvanlarına atanabilmektedir. Yeni yönetici atamalarında Banka bünyesinde yetişmiş, performansı ile öne çıkan adaylara öncelik veren Kuveyt Türk'te 2012 yılı içerisinde yaklaşık 70 personel yönetici/müdür olarak atanmıştır.

Eğitim ve Geliştirme

Kuveyt Türk'ün Eğitim ve Geliştirme Programı, Şirket'in 2014 vizyonunun rekabet stratejisini oluşturan "hizmet kalitesi", "insan kaynağı kalitesi" ve "teknolojiden yararlanma üstünlüğü" ilkeleri çerçevesinde oluşturulmaktadır. İnsan kaynağı verimliliğini sürdürülebilir kılmak için çalışanlarının kişisel ve mesleki gelişimine büyük bir önem atfeden Kuveyt Türk, 2012 yılında da bu alanda birçok önemli projeyi hayata geçirmiştir.

Çalışanlarına yönelik sınıf içi ve uzaktan eğitim programları düzenleyen Banka, 2012 yılında üniversitelerle işbirliği içinde yüksek lisans ve MBA eğitimlerine ağırlık vermiştir.

Yıl boyunca farklı konu başlıklarında Kuveyt Türk bünyesinde toplam 1.500 adet sınıf eğitimi düzenlemiş, ortalama sınıf içi eğitim süresi ise çalışan başına dokuz gün olarak gerçekleşmiştir. Ayrıca, görevi itibarıyla İngilizce yeterliliği önem taşıyan çalışanlar için yurt içi ve yurt dışında yabancı dil eğitimlerine devam edilmiştir.

Stratejik hedefleri doğrultusunda şube ağını sürekli geliştiren Kuveyt Türk, İnsan Kaynakları Departmanı aracılığıyla, bünyesine yeni katılan çalışanları dikkate alarak eğitim programına Temel Bankacılık Eğitim Paketi'ni de dahil etmiş ve 2012 yılında Banka'da işe başlayan 650 çalışan bu paketten yararlanmış. Paket içinde temel bankacılık, mevzuat, iletişim becerileri, müşteri memnuniyeti, ortak kurum kültürü ve Kuveyt Türk'ün yapısını anlatan eğitim programları yer almaktadır.

Özellikle şube satış kadroları için, Mali Tahliil Kredi Eğitim Paketleri ve Satış ve İlişki Bankacılığı programları düzenlenmiş olup, şu ana kadar mevcut satış kadrolarının yarıdan fazlasının ilgili eğitimleri tamamlamıştır. Banka bünyesine yeni katılan çalışanlara, temel bankacılık programlarının ardından bu eğitimlerin verilmesi planlanmaktadır. Paket eğitimlerin yanı sıra satış ekipleri için müzakere ve makro ekonomik göstergelerin yorumlanması konulu eğitim programları düzenlenmiş, böylece, çalışanların hem kişisel yetkinlik düzeyleri hem de bankacılık ve finans konularındaki entelektüel bilgi birikimlerinin artırılması hedeflenmiştir.

Kuveyt Türk, 2018 vizyon ve stratejisi doğrultusunda çalışanlarına kilit roller yüklemektedir. Bu doğrultuda, Banka tarafından açılan yeni şubelerin Müdür atamaları, Kuveyt Türk bünyesinde yetişmiş, başarıları ile öne çıkan çalışanlar arasından gerçekleştirilmektedir. Bu çerçevede oluşturulan müdür aday havuzlarında yer alan çalışanlar için eğitim programları düzenlenmektedir. Ayrıca, müdür adayları kariyer grubu

2012 Yılı Faaliyetleri

olarak adlandırılan programlara tabi tutularak, kişisel gelişim ve mesleki-teknik eğitimlerden oluşan eğitimlerini tamamlamaktadır.

Bunun yanında, önceki yıllarda olduğu gibi, 2012 yılında da, çalışanlara, online eğitim merkezi üzerinden de çeşitli eğitim ve testler sunulmuştur. Bu kapsamda, Banka çalışanları 2012 yılında sistem üzerinden toplam 35.466 adet online eğitim tamamlamıştır.

Türkiye'nin önde gelen üniversitelerinden yeni mezun adayları, Banka'ya kazandırmak amacıyla 2012 yılında MT İşe Alım ve Eğitim süreci başarıyla tamamlanmıştır. Bu grupta yer alan çalışanlar için sınıf içi ve işbaşı eğitimlerden oluşan eğitim takvimi uygulanmıştır.

Kendi yöneticilerini kendi organizasyon yapısı içerisinde yetiştirme ilkesini benimseyen Kuveyt Türk, Yetenek Yönetimi kapsamında 2012 yılında çok sayıda yatırım gerçekleştirmiştir. Böylece, 2012 yılı içerisinde yeni açılan şubelerde bulunan yönetici kadroları ile mevcut şube ve birimlerde açılan yönetici kadrolarının tamamına yakını Banka bünyesinden seçilmiştir.

Yüksek potansiyele sahip çalışanlardan oluşturulan Yetenek Havuzlarına Değerlendirme Merkezi çalışmaları kapsamında mevcut çalışanların eğitim ve gelişim ihtiyaçları belirlenmiş ve çalışanların bu kadrolara hazır hale gelebilmesi için teorik ve uygulamalı kişisel gelişim eğitimleri düzenlenmiştir.

Bunun yanı sıra, Değerlendirme Merkezi bünyesinde Banka'nın farklı birimlerinden satış ekibine geçmek isteyen çalışanlara özel yeterlilik testleri uygulanarak, geçiş sonrasında ortaya çıkabilecek olası performans düşüklüklerinin önüne geçilmiştir.

Kalite ve Organizasyon Geliştirme
30 Kasım 2012 tarihine kadar Kalite ve Strateji İzleme ismiyle faaliyet gösteren birimin adı, Strateji İzleme fonksiyonunun ayrı bir müdürlük haline getirilmesi ve daha önce İnsan Kaynakları Müdürlüğü altında yürütülen organizasyon yapısı, görev tanımları, yetkilendirme gibi süreçlerin birimin

sorumlulukları arasına alınması nedeniyle "Kalite ve Organizasyon Geliştirme Müdürlüğü" olarak değiştirilmiştir.

Yenilikçiliği kendisine bir değer olarak belirleyen Kuveyt Türk, bu bağlamda banka çalışanlarından Sağlam Fikir Platformu aracılığı ile topladığı fikirlere ek olarak hem müşteriler ile etkileşimi sağlayacak hem de müşteri odaklılığı artıracak "saglamfikir.com.tr" web sitesinin açılması çalışmalarında son aşamaya gelmiştir.

Banka içi bilgi akışını düzenlemek adına; bayram, kandil gibi özel günlerde oluşan e-mail trafiğini azaltmak amacıyla Portal'da Mesaj Panosu köşesi oluşturulmuştur. Ayrıca, gruplara gönderilen mesajların onaya düşmesi sağlanarak e-mail trafiğinin belirlenen standartlarda oluşması sağlanmıştır. Ayrıca, departmanlar tarafından hazırlanan dokümanların Dürbün sistemi aracılığı ile yapılması yönünde yapılan bilgilendirmelerle sisteme işlerlik kazandırılmıştır.

BT'ye iletilen taleplerden süreç çalışması yapılması gerekenlerin tespit edilmesi için Pusula sistemine dahil olunmuştur. Ayrıca, Banka stratejilerine uygun olarak iş süreçlerinin müşteri odaklı yenilenmesi kapsamında 2011 yılında başlayan çalışmalara devam edilmiştir. Bu doğrultuda;

- Çağrı Merkezi projesi,
- İnternet Şubesi projesi,
- Forward projesi,
- Şube Açılışı projesi,
- Haberleşme projesi,
- Dubai Süreç projesi,
- Denetim Süreç projesi,
- Şube Koordinasyon Süreç projesi,
- Sözleşme Yönetimi,
- İstanbul Altın Borsası ve Üyelerine Takas işlemleri hizmeti,
- XTM Projesi,
- 2B Finansmanı ve Kentsel Dönüşüm Finansmanı projeleri
- Çek Karne Verilmesi projesi
- Kredi Dönüşüm Projesi kapsamında devam edenler,
- Şubelerde Anında Kart Basım
- Şube İş Modeli projesi,
- Sukuk projesi

- Hazine ürünleri,
- Tahsilat projesi
- Yatırım Bankacılığı ürünleri, konularında süreç çalışmaları gerçekleştirilmiştir. Ayrıca, Yönetim Beyanı kapsamında Denetim ve Risk Grubu ile çalışılmış olup, bu kapsamda yer alan 169 adet süreç gözden geçirilmiş ve 95 adet sürecin güncellemesi Risk Kontrol matrisi ile birlikte gerçekleştirilmiştir.

Müşterilerin itiraz ve taleplerinin hızlı bir şekilde ilgili ekiplere yönlendirilmesi konusunda çalışmalar yapılmıştır. İncelenen müşteri raporları doğrultusunda bir iyileştirme raporu hazırlanarak yönetime sunulmuştur. Müşteri şikayetlerinin yoğunlaştığı süreçlerde iyileştirme çalışmalarının yürütülmesini sağlamak için Müşteri Hizmetleri Komitesi'nde alınan kararların hayata geçirilmesine çalışılmıştır.

Müşteri memnuniyetini ölçmek için yıl içinde üç kez NPS, personelin Kuveyt Türk'ün hizmet kültürü ilkelerine uyumunu ölçmek için ise üç kez şubelere Gizli Müşteri ziyaretleri gerçekleştirilmiştir. Ayrıca, her ay çağrı merkezi ve müşteri memnuniyeti gizli müşteri araştırmaları gerçekleştirilmiştir.

Kalite Ligine üye olunarak çağrı merkezleri araştırmalarına katılım sağlanmıştır. Türkiye Müşteri Memnuniyeti Endeksi araştırma sonuçlarını takip etmek üzere KalDer'e kurumsal üye olunmuş ve KalDer yönetiminde Türkiye Müşteri Memnuniyeti Endeksini baz alan özel bir araştırma yapılması sağlanmıştır.

İç müşteri memnuniyetini ölçmek üzere yıl içinde iki defa iç müşteri memnuniyeti anketi gerçekleştirilmiş, personelden gelen yorumlara birimlerin cevapları portal üzerinden kuruma yayınlanmıştır.

Şube hizmet kültür elçileri seçilerek bu kişilere özel seminer verilmiş ve tüm kurum bu çalışma hakkında bilgilendirilmiştir. Hizmet kültür elçilerinin Gizli Müşteri Araştırmaları ile ilgili çalışma yapması ve raporlaması sağlanmıştır.

Ar-Ge Merkezi ile rekabette öne çıktık

T.C. Bilim, Sanayi ve Teknoloji Bakanlığı tarafından tescil edilen ilk ve halen tek “Banka Ar-Ge Merkezi” Kuveyt Türk bünyesinde faaliyet göstermektedir.

BİLGİ TEKNOLOJİLERİ (BT)

2012 yılında bilgi teknolojileri alanında Kuveyt Türk’ün 2018 yılında Türkiye’nin en büyük 10 bankası arasında yer alma vizyonu doğrultusunda sektörde rekabet avantajı sağlması ve müşterilerimize sunulan hizmetin kalitesinin artırılması çalışmalarına devam edilmiştir. Bu bağlamda BT grubu, tüm Banka sistemlerinin dönüştürülmesi, geliştirilmesi, iyileştirilmesi için gerekli faaliyetleri yürütmüş, yenilikçi projeler ortaya çıkarılması, organizasyonel etkinliğin ve verimin artırılmasına çalışmıştır.

2010 yılında başlatılan Vizyon 2014 Stratejik Dönüşüm programı kapsamında 2012 yılı içerisinde bankacılık gişe işlemleri, çek ve senet, muhasebe, operasyon merkezi, haberleşme, EFT/PÖS, internet bankacılığı, mobil bankacılık hayata geçirilmiş ve kambiyo, krediler, insan kaynakları, satın alma ve demirbaş yönetimi, CRM, XTM projelerine yönelik çalışmalara devam edilmiştir.

T.C. Bilim, Sanayi ve Teknoloji Bakanlığı tarafından tescil edilen ilk ve halen tek banka Ar-Ge Merkezi konumunda olan Kuveyt Türk Ar-Ge Merkezi sayesinde Banka, rakipleri karşısında önemli oranda rekabet üstünlüğü kazanmıştır. Ar-Ge Merkezi’nde yürütülen yenilikçi projeler arasından üç tanesi TÜBİTAK tarafından %60 hibe ile TEYDEB desteği almıştır. 2013 yılında en az üç yeni TEYDEB projesi ve 1 de AB projesi yapılması hedeflenmektedir.

Kuveyt Türk’ün TEYDEB projeleri arasında yer alan BOA kod isimli ana bankacılık sistemi, iş odaklı bir sistem mimarisi olup içinde temel yazılım bileşenlerinin yanı sıra, bankacılık sistemi için gerekli olan iş altyapılarını da içermektedir. Banka’nın devam eden ve patenti de alınmış bulunan TEYDEB destekli ikinci projesi “XTM” kullanıcıların dilediklerinde ATM gibi tek başlarına kullanabilecekleri dilediklerinde ise bir müşteri temsilcisine video konferans ile bağlanarak şubeye gitmeden bankacılık hizmetlerini alabilecekleri yeni bir dağıtım kanalı geliştirilmesi amacına yöneliktir. TEYDEB destekli üçüncü proje “Rasad” uygulaması ile bilgi güvenliği süreçlerini uçtan uca yönetecek, yeni senaryolar ile bilginin denetlenmesi, uygulama ve penetrasyon testlerinin yapılmasını sağlayacak ve Fraud uygulamaları konusunda ihtiyaca cevap verecek bir sistem geliştirilmektedir.

Projelerin yanında, Ar-Ge bilincinin yayılması, bilgi ve birikimin çoğaltılması hedefleri doğrultusunda 2012 yılı içerisinde Banka’nın Ar-Ge personeline üniversite işbirliği ile bir tanesi yurt dışında olmak üzere iki adet eğitim verilmiş ve yine bu dönemde 80 kişilik Ar-Ge ekibi tarafından 14 adet bilimsel makale kaleme alınmıştır.

Sistemlerin devamlılığını sağlayan Hizmet Masası %91,45 oranında ilk seviye destek oranına ulaşmasının

yanında, çağrı çözüm hızında %97,22 oranında kullanıcı memnuniyetine ulaşmıştır.

Olası bir felaket anında Banka sistemlerinin farklı bir lokasyondan çalışmaya devam edebilmesi amacıyla, Ankara’daki Türk Telekom yerleşkesinde tesis edilen Olağanüstü Durum Merkezi’nde yıl içerisinde geniş kapsamlı iki adet ODM testi başarıyla gerçekleştirilmiştir.

Bankanın 2013 yılı içerisinde taşınacağı Şekerpınar bankacılık üssü yerleşkesinin Data Center yapım çalışmaları da inşaat çalışmalarının paralelinde ilerlemektedir.

Ana Bankacılık Dönüşüm programı ve Ar-Ge faaliyetlerinin yanı sıra 2012 yılı içerisinde Banka’nın imza attığı diğer birçok önemli projeden öne çıkanlar aşağıda yer almaktadır:

XTM (Extreme Teller Machine) Görüntülü çağrı merkezi desteği ile merkezdeki müşteri temsilcisinin, uzaktan tüm şube işlem ve hizmetlerini sunduğu, bunun yanında ATM gibi self servis olarak da çalışan Kuveyt Türk’ün yeni nesil dağıtım kanalı projesi test aşamasındadır. 2013 Ocak sonu itibarıyla pilot uygulamaya başlanması ve yılsonuna kadar ise 25 cihazın sahaya yerleştirilmesi hedeflenmektedir.

2012 Yılı Faaliyetleri

Altın Köşe

Kuveyt Türk'e özel hazırlanan ve karta basılan 1 gramlık temalı altınların kredi kartı ile satışı için Portekiz'de kiosk cihazları üretilmiş ve beş evlendirme dairesine yerleştirilmiştir.

Mobil Bankacılık

EFT, havale, maaş ödeme, kredi kartları gibi önemli bankacılık hizmetlerinin 3G ve Wi-Fi özelliğine sahip akıllı cep telefonları ile yapılabilmesi sağlanmıştır. Ayrıca, fiziksel olarak kullanılan OTP (tek kullanımlık şifre), sadece özel OTP cihazlarından değil tüm cep telefonlarından üretilebilir hale getirilmiştir.

WebPlus (Yeni İnternet Şube)

Pilot çalışması devam eden Banka'nın kullanıcı dostu, tamamen kişiselleştirilebilen özel arayüzü ve yenilenen teknolojisi ile değişen yeni nesil İnternet Şubesi'nin 2013'ün ilk çeyreğinde tüm fonksiyonlarıyla hizmete alınması hedeflenmektedir.

EFT/PÖS

Türkiye Cumhuriyeti Merkez Bankası Kurumsal Ödeme Sistemi uygulamaları (PÖS, EFT3, EMKT2, İHS) arasındaki iletişim, XML mesajlaşmasına dayanan, standart, güvenli, sürekliliği ve devamlılığı yüksek olan Katılımcı Arayüzü Sistemi'ne (KAS) Müşteri Ödemeleri (PÖS) grubunun geçirilmesi projesi tamamlanmıştır.

Hazine Dönüşüm

Hazine döviz masası işlemlerinin dönüşümünü amaçlayan proje Şubat 2012 tarihinde tamamlanarak gerçek ortamda kullanılmaya başlanmıştır. Kıymetli madenler dönüşüm projesi ve sukuk projesi başlatılmış olup 2013 yılı içerisinde tamamlanması hedeflenmektedir.

Kurumsal Kredi Modelleme ve Skorkart Uygulaması

SAS firmasıyla yapılan ortak projede kurumsal firmalar için rating modeli oluşturularak skorkart geliştirilmiştir. Kurumsal skorkart Mali Tahsil sistemine entegre edilerek, kurumsal firmalar için gerçek zamanlı rating notu verilmektedir.

Mobil Onay

Yöneticilerin yeni bankacılık uygulaması onaylarını mobil kanallardan da yapabilmesi için geliştirilen projenin test aşaması henüz devam etmektedir.

Bulut Sistemi (Cloud Computing)

Kuveyt Türk'ün 2014 vizyonu kapsamında, teknolojinin en efektif şekilde kullanımına yönelik olarak dünyada "top trend" olan Private Cloud Computing alt yapısına geçişin temelleri olan server konsolidasyon ve sanallaştırma faaliyetleri 2012 yılında devam etmiştir. Banka'nın kurumsal sistem altyapısı kapasite ve performans olarak güçlendirilerek daha hızlı hale getirilmiştir.

Gözlem Projesi (İş Servislerinin Uçtan Uca 7/24 İzlenmesi)

Kuveyt Türk için kritik öneme sahip iş süreçlerini ve bankacılık hizmetlerini doğrudan destekleyen BT servisleri ve sistem altyapıları 7/24 izlenerek mevcut sistem altyapısının sağlığı, performansı ve sürekliliği devamlı kontrol altında tutulmaktadır.

Şube Fiber Optik Altyapısı

Bakır telli data hatlarında yaşanan yüksek delay, paket kaybı, error ve düşük hız gibi Banka'nın verimli çalışmasının önündeki engeller göz önünde bulundurularak tüm şubeler %95 oranında yüksek hızlı fiber optik iletişim altyapısına geçirilmiştir.

Altın Takas

Kuveyt Türk'ün Altın Borsası aracı kurumu olması nedeniyle geliştirdiği ve şu anda test aşamasında olan Altın Borsası müşterilerine özel Altın Takası projesinin 2013'ün ilk çeyreğinde tamamlanması hedeflenmektedir.

Kurumsal Performans Yönetim Sistemi

Stratejik hedeflere uygun olarak genel müdürlük birimlerine ait anahtar performans göstergelerinin takip edilebilmesi amacıyla raporlama ve performans ölçüm sistemi geliştirilmiştir.

Portföy Tabanlı Bütçe Sistemi

Bilanço, Gelir/Gider Tablosu, aktivite kalemleri bazlı sektör ayrımlı portföy tabanlı esnek raporlama alt yapısına sahip hedef ve gerçekleşen değerlerin günlük takip edildiği bütçe sistemine pek çok ilave özellik kazandırılmıştır.

Müşteri Verimliliği

Tüm ürün ve hizmetler için her bir müşteri bazında gelir, gider, net verimlilik ve beklenen verimlilik tutarlarının hesaplandığı ve bireysel müşteri ya da ürün bazında detaylı kar/zarar analizlerinin yapılabilirdiği sistem geliştirilmiştir.

Analitik CRM

2013 yılı içerisinde yapılması planlanan çapraz satış, müşteri tutundurma (churn) ve otomatik fiyatlama projelerine baz teşkil edecek Bireysel ve İşletme Sektörleri için değer ve davranış segmentasyonu projeleri tamamlanmıştır.

2013 yılında Kuveyt Türk BT Grubu, teknolojiyi rekabet üstünlüğünü etkileyen temel bir unsur olarak ele alıp ana stratejisini "İş Odaklılık" ve "Yalın BT" olmak üzere iki temel başlık etrafında oluşturmayı amaçlamaktadır. Bu bağlamda, 2013 yılı içerisinde özellikle iş odaklı ve mobil platformlara yönelik BOA Ana Bankacılık Platformu Dönüşümü, BOA Web, Mobil Raporlama, Müşteri Tutundurma (Churn), Mobil CRM, ERP Dönüşümü, Sanal POS, Yeni TC Çipli Kimlik Kartı, Kurumsal İnternet Şube projelerine öncelik verilmesi planlanmaktadır.

İdari Hizmetler Grubu

İdari Hizmetler Grubu, Kuveyt Türk'ün ihtiyaç duyduğu tüm mal ve hizmetlerin tedarikini, bakım ve onarım hizmetlerini, güvenlik hizmetlerini, banka şubeleri ve diğer lokasyonların projelendirme dâhil tüm tadil ve tefrişini, her türlü haberleşme hatlarının tesisini, işletim ve bakım süreçleriyle kargo, posta ve diğer gönderi hizmetlerini yürütmektedir.

Şube ağımızı genişletmeye devam ettik

Kuveyt Türk, 2012 yılında 20 farklı şehirde 41 yeni şube açarak hizmet ağını önemli oranda genişletmiştir.

İdari Hizmetler Gurubu bünyesinde; Satın Alma, İdari Hizmetler, İnşaat ve Proje Geliştirme, Haberleşme ve Güvenlik Hizmetleri servisleri yer almaktadır.

İdari Hizmetler Grubu'nun 2012 Yılı Çalışmaları

2012 yılında, şube açılış maliyetlerinin azaltılmasına odaklanılarak bu hedef doğrultusunda, şube konsepti kalite ve işlevden taviz vermeden revize edilerek sadeleştirilmiştir. Ayrıca, şube tadilatlarında kullanılan mobilya, tefrişat ve inşaat malzemelerinin tedarikinde, üretici ya da toptancı firmalarla, yapılan anlaşmalarla ciddi fiyat avantajları elde edilmiştir. Bu çalışmalar şube maliyetlerinde yaklaşık %24'lük bir azalma sağlamıştır. Revize şube konsepti çerçevesinde İstanbul'da Soğanlık, Cevizli, Kuyumcukent, Sanayi Mahallesi, Bağcılar Yıldıztepe, Fatih Çarşamba, Bankalar Caddesi, Samandıra, Sarıyer, Sefaköy, Beylikdüzü E5, Çekmeköy, Bağcılar Çiftlik, Küçükköy, Kocamustafapaşa ve Laleli Ordu Caddesi Şubeleri, İzmir'de Bozyaka, Işıkent ve Torbalı, Bursa'da Dikkaldırım, Kestel, Nilüfer ve Yeşilyayla, Adana'da Barajyolu Şubesi, Afyon'da Ambaryolu, Ankara'da Etimesgut, Antalya'da Konyaaltı, Bilecik, Çorum, Diyarbakır'da Ofis, Gaziantep'te Nizip, Kayseri'de Düvenonü, Kırıkkale, Konya'da İhsaniye ve Konya Organize Sanayi, Mersin'de Pozcu, Ordu, Samsun'da Sanayi, Sivas'ta Kızılırmak, Şanlıurfa'da Cumhuriyet Caddesi, Trabzon'da Of Şubeleri olmak üzere 20 farklı şehirde toplam, 41 yeni şube açılmıştır.

Aksaray ve Ostim Şube lokasyonları yeni şube konsepti çerçevesinde yenilenmiştir.

İki yeni Bölge Müdürlüğü ile Bilgi Teknolojileri Ek Hizmet ofisleri tadilat ve dekorasyonları tamamlanarak hizmete alınmıştır.

Kuveyt Türk'ün gelecek vizyonuna fiziki anlamda şekil verecek en önemli atılımlardan birisi olan Kuveyt Türk Bankacılık Üssü ve Yaşam Alanı'nın 85.000 m² kapalı alana sahip birinci fazının temeli 15.06.2012 tarihinde atılmıştır. Projenin Ekim 2013 tarihi itibarıyla tamamlanması planlanmaktadır. Eş zamanlı olarak projenin iç dekorasyon tasarımları ve dekorasyon projeleri de tamamlanmıştır. Proje takvimine uygun olarak uygulama safhasına geçilmesi planlanmıştır. Kuveyt Türk'ün Genel Müdürlük, Operasyon Merkezi ve Şubeleri arasındaki evrak ve kargoların akış ve intikallerini, sistem üzerinden takip etmeyi ve raporlamayı hedefleyen KT Haberci Projesi de 2012 yılı içerisinde tamamlanarak hizmete alınmıştır.

2012 yılında ilgili iş departmanları ile koordineli olarak Altın Köşe, Yeni ATM Tasarımı ve Kuveyt Türk XTM Şubesi proje çalışmaları yürütülmüştür. Beş adet sertifikalı gram altın satışı yapan ve dünya çapında bir ilk olan Altın Köşe cihazı İstanbul ve Ankara'da farklı nikah salonlarında Banka müşterilerinin hizmetine sunulmuştur. İnsansız şube olarak da nitelendirilebilecek, tüm gişe hizmetlerini Çağrı Merkezi müşteri temsilcilerine görüntülü olarak online bağlanmak suretiyle, self-servis olarak sunabilen XTM şube projesinin, lokasyon kiralama süreçleri başlatılmış ve eş zamanlı olarak tasarım süreçlerinde prototip üretim safhasına geçilmiştir. Ayrıca, sistemin yürütüleceği, XTM Şubesi Yönetim Merkezi tamamlanarak hizmete hazır hale getirilmiştir.

Yönetim Kurulu



MOHAMMAD S.A.I. AL OMAR

Yönetim Kurulu Başkanı

1959 Kuveyt doğumlu Mohammad Al-Omar, 1986 yılında Chapman Üniversitesi-California Ekonomi Bölümü'nden mezun oldu. Al-Omar, 1987-1992 yılları arasında Pearl Yatırım Şirketi'nde Mali Analist, İnşaat-Emlak, Yatırımlar ve Satınalma Müdürü görevlerinde bulunduktan sonra 1992 yılında Kuveyt Finans Kurumu'na katılmıştır. 1999 yılında Kuwait Finance House Yatırım Sektörü Genel Müdür Yardımcılığıyla görevlendirilen Al-Omar, 2007 yılından bu yana Kuwait Finance House Genel Müdürü olarak görev yapmaktadır. 2000 yılından bu yana Kuveyt Türk Katılım Bankası A.Ş.'nin Yönetim Kurulu Başkanlığı görevini yürüten Al-Omar aynı zamanda İcra Komitesi, Ücretlendirme Komitesi ve Kredi Komitesi'nde üye olarak görev yapmaktadır.



ABDULLAH TİVNIKLİ

Yönetim Kurulu Başkan Yardımcısı

1959 Erzurum doğumlu Abdullah Tivnikli, 1981 yılında İstanbul Teknik Üniversitesi Makina Mühendisliği Bölümü'nden mezun olduktan sonra aynı üniversitede İşletme Yüksek Lisans programını tamamlamıştır. 1988 yılından bu yana Kuveyt Türk Katılım Bankası Yönetim Kurulu üyeliği görevini sürdüren Tivnikli, 2001 yılında Yönetim Kurulu Başkan Yardımcısı olarak atandı. Tivnikli aynı zamanda İcra Komitesi, Ücretlendirme Komitesi ve Kredi Komitesi'nde üye olarak görev yapmaktadır. Tivnikli, katılım bankacılığı alanındaki görevlerinin yanı sıra, Türk Telekom'da Yönetim Kurulu Üyesi olarak görev almaktadır.



DR. ADNAN ERTEM

Yönetim Kurulu Üyesi

1965 Erzincan doğumlu Adnan Ertem, 1987 yılında İstanbul Üniversitesi Siyasal Bilgiler Fakültesi'nden mezun oldu. Aynı üniversitenin Sosyal Bilimler Enstitüsü'nden Siyaset Bilimi alanında 1990 yılında yüksek lisans, 1998 yılında ise Sosyal Yapı ve Sosyal Değişim konulu teziyle doktora derecesi aldı. İş hayatına 1988 yılında Vakıflar Genel Müdürlüğü Teftiş Kurulu Başkanlığı'nda Müfettiş Yardımcısı olarak başlayan Ertem, aynı kurumda değişik görevlerde bulunduktan sonra 2002 yılında İstanbul Vakıflar Bölge Müdürlüğü'ne getirildi. Aynı yıl Kuveyt Türk Katılım Bankası A.Ş.'nin Yönetim Kurulu Üyeliği'ne de atanan Ertem, bu görevin yanında Banka'nın İç Sistemler Komitesi, Denetim Komitesi ve Kurumsal Yönetim Komitesi üyeliği görevlerini de yürütmektedir. 2007-2010 yılları arasında T.C. Başbakanlık'ta Müsteşar Yardımcısı olarak çalışan Ertem, 2010 yılında Vakıflar Genel Müdürlüğüne atanmıştır.



NADİR ALPASLAN
Yönetim Kurulu Üyesi

1966 Kırşehir doğumlu Nadir Alpaslan, 1987 yılında İstanbul Üniversitesi Siyasal Bilgiler Fakültesi Kamu Yönetimi Bölümü'nden mezun oldu. 1999 yılında Başbakanlık Aile Araştırma Kurumu'nda iş hayatına başlayan Alpaslan, dört yıl süreyle Turizm Bakanlığı'nda Bakan Müşaviri ve İdari Mali İşler Başkanı olarak görev yaptı. Profesyonel iş yaşamına 2003 ve 2007 yılları arasında Kültür ve Turizm Bakanlığı'nda Müsteşar Yardımcısı ve Bakan Müşaviri olarak devam eden Alpaslan, 2007 yılından Cumhurbaşkanlığı Genel Sekreter Yardımcısı oldu. Alpaslan, 15.04.2011 tarihinden itibaren Kuveyt Türk Katılım Bankası A.Ş. Yönetim Kurulu Üyesi olarak görev almaktadır.



MOHAMMED SHUJAEDDİN AHMED
Yönetim Kurulu Üyesi

1981 yılında Pakistan'da doğan Ahmed, 2001 yılında Massachusetts Üniversitesi İşletme bölümünden, 2003 yılında ise London School of Economics Hukuk ve Muhasebe bölümünden yüksek lisans derecesini almıştır. Massachusetts Eyaleti Kamu Muhasebesi Kurulu'ndan Kamu Muhasebeciliği lisansı bulunan Ahmed, 2001 yılı itibarıyla KMPG İç Denetim bölümünde, 2003 yılı itibarıyla da ABM AMRO Bankası'nda Risk ve Uyum departmanında görev almıştır. 2005 yılından itibaren ise İslami Kalkınma Bankası'nda Risk Kontrol departmanında çalışmaya başlamıştır. 2006 yılında Banka'nın operasyon merkezinde görev alan Ahmed, aynı yıl Portföy Yönetimi biriminde finansal analist olarak çalışmaya başlamıştır. 2008 yılından itibaren yatırım bankacılığı alanında kıdemli yatırım analisti olarak çalışan Ahmed, 2012 yılı itibarıyla Kuveyt Türk Katılım Bankası A.Ş.'de Yönetim Kurulu Üyesi olarak görev yapmaktadır.



KHALED N. AL FOUZAN
Yönetim Kurulu Üyesi

1954 Kuveyt doğumlu Khaled N. Al Fouzan, 1978 yılında Kuveyt Üniversitesi İşletme Bölümü'nden mezun oldu. Kuveyt Ticari Bankası'nda iş hayatına atılan Al Fouzan sonrasında Sosyal Güvenlik Kamu Kuruluşu'nda altı yıl süreyle İştirakler Yönetmeni olarak görev aldı. 1984 yılında Bankacılık Departmanı'na Müdür olarak atanan Al Fouzan, 2004 yılından itibaren ise Sosyal Güvenlik Kamu Kuruluşu'ndaki kariyerine Finans ve Yönetim Genel Müdür Yardımcısı olarak devam etti. Körfez Gümrük A.Ş., Kuveyt Sınai Bankası ve Al Manar Finansal Kiralama şirketlerinde Yönetim Kurulu üyesi olarak hizmet verdi. Al Fouzan, Ağustos 2006 tarihinden itibaren Kuveyt Türk Katılım Bankası A.Ş. Yönetim Kurulu Üyesi olarak görev yapmakta olup ayrıca İç Sistemler Komitesi üyesidir.



**SHAHEEN HAMAD
ABDULWAHAB AL GHANEM**
Yönetim Kurulu Üyesi

1968 doğumlu olan Al Ghanem, 1994 yılında Kuveyt Üniversitesi Ticaret Okulu, İktisat ve Siyasal Bilimler Bölümü'nde Muhasebecilik ticari lisans derecesini aldı. Ardından, Harvard Üniversitesi Genel Yönetim Yüksek Lisans Programı'nı tamamlayan Al Ghanem 1989 yılında Kuveyt Ulusal Petrol Şirketi'nde Konsolidasyon Sistemleri ve Prosedürleri Muhasebe Şefi olarak iş hayatına atıldı. Al Ghanem, sonrasında Körfez Bölgesi'nin önde gelen yatırım şirketlerinden Uluslararası Yatırımcı Şirketi'nde Baş Muhasebeci Yardımcısı olarak görev aldı. 2001'den bu yana ise Kuveyt Finans Kurumu'nda Mali Kontrol Departman Müdürü olarak görevine devam etmektedir. Al Ghanem, 2006 itibarıyla Kuveyt Türk Katılım Bankası A.Ş.'de Yönetim Kurulu Üyesi olarak atanmış olup ayrıca, Kurumsal Yönetim Komitesi, İç Sistemler Komitesi ve Denetim Komitesi üyesi olarak görev yapmaktadır.

FAWAZ AL SALEH
Yönetim Kurulu Üyesi

1963 Kuveyt doğumlu Fawaz Al Saleh, eğitimini ABD'de sürdürerek, Macalester College'in İşletme-İktisat Bölümü'nden mezun oldu. 1996 yılında Fon Yönetimi Departmanı üyesi olarak Kuveyt Türk Katılım Bankası'nda göreve başladı. 1999 yılında, önce Genel Müdür Yardımcılığı, sonrasında ise Genel Müdür Baş Yardımcılığı'na atandı ve 2006 yılına kadar görev yaptı. 2006 yılından bu yana Yönetim Kurulu Üyesi olarak görev yapan Al Saleh, Turkapital Holding B.S.C.C.'nin Yönetim Kurulu Başkan Yardımcılığı ve Genel Müdürlüğü görevini yürütmektedir.

UFUK UYAN
Genel Müdür

1958 Eskişehir doğumlu Ufuk Uyan, 1981'de Boğaziçi Üniversitesi İktisat Bölümü'nden mezun oldu. 1983'te aynı üniversitenin İşletme Bölümü'nden yüksek lisans derecesini aldı. İş hayatına 1979 yılında Boğaziçi Üniversitesi İktisat Bölümü'nde Araştırma Asistanı olarak başlayan Uyan, 1982'de Türkiye Sınai Kalkınma Bankası'nda Özel Araştırmalar Müdürlüğü'nde Araştırmacı Ekonomist olarak görev yaptı. 1985'te Albaraka Türk'te Proje Müdür Yardımcısı olan Uyan, 1989'da Kuveyt Türk'te Proje ve Yatırımlar Müdürü olarak kariyerine devam etti. 1993 yılında Genel Müdür Yardımcılığı'na yükselen Uyan, ardından Genel Müdür Başyardımcılığı'na atandı. 1999 yılında Genel Müdür olarak atanan Ufuk Uyan, Yönetim Kurulu Üyesi, İcra Komitesi, Ücretlendirme Komitesi, Kredi Komitesi ve Aktif Pasif Komitesi üyesi olarak hizmetlerine devam etmektedir.

Üst Yönetim ve Denetçiler



BİLAL SAYIN (1)

Genel Müdür Yardımcısı-Krediler

UFUK UYAN (5)

Genel Müdür

MEHMET ORAL (8)

Genel Müdür Yardımcısı, Bireysel Bankacılık

İRFAN YILMAZ (2)

Genel Müdür Yardımcısı-
Bankacılık Servis Grubu

A. SÜLEYMAN KARAKAYA (6)

Genel Müdür Yardımcısı-Ticari Bankacılık

HÜSEYİN CEVDET YILMAZ (9)

Risk, Kontrol ve Uyum Başkanı

DR. R. AHMET ALBAYRAK (3)

Genel Müdür Yardımcısı-Kurumsal ve Uluslararası Bankacılık

NURETTİN KOLAÇ (7)

Genel Müdür Yardımcısı-
Hukuk ve Risk Takip

ASLAN DEMİR (10)

Genel Müdür Yardımcısı, Strateji

AHMET KARACA (4)

Genel Müdür Yardımcısı-
Mali Kontrol

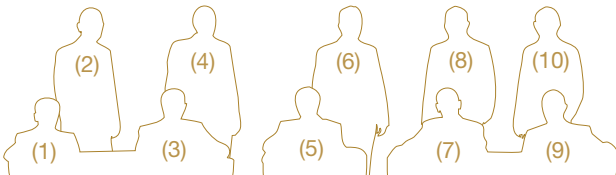

ÜST YÖNETİM

UFUK UYAN

Genel Müdür

Özgeçmiş Yönetim Kurulu sayfasında verilmiştir.

AHMET KARACA

Genel Müdür Yardımcısı- Mali Kontrol

1970 Konya doğumlu Ahmet Karaca, 1990 yılında Ankara Üniversitesi Siyasal Bilgiler Fakültesi Kamu Yönetimi Bölümü'nden mezun oldu. 1992 yılında Hazine Müsteşarlığı'nda Bankalar Yeminli Murakıp Yardımcılığı görevine başladı, 1995 yılında Bankalar Yeminli Murakıplığı'na atandı. 2000 yılından itibaren ise Bankacılık Düzenleme ve Denetleme Kurumu'nda aynı unvanla görevini devam ettirdi, 2002-2003 yılları arasında Bankacılık Düzenleme ve Denetleme Kurumu'nda Bankalar Yeminli Murakıpları Kurulu Başkan Yardımcısı olarak görev aldı. Yaklaşık bir yıl süren görevinin ardından 2004 yılında Bankalar Yeminli Başmurakıplığı'na atandı. 2004-2006 yılları arasında ABD, State University of New York at Albany'den Ekonomi Yüksek Lisans derecesini alan Karaca'nın Uluslararası Bankacılık ve Sermaye Piyasaları konusunda yüksek lisans tez çalışması bulunmaktadır. Temmuz 2006'da Kuveyt Türk Katılım Bankası A.Ş.'ye Mali Kontrol'den Sorumlu Genel Müdür Yardımcısı olarak katılan Ahmet Karaca, aynı unvanla görevine devam etmektedir.

A. SÜLEYMAN KARAKAYA

Genel Müdür Yardımcısı-Ticari Bankacılık

1953 yılında İstanbul doğumlu A. Süleyman Karakaya, 1979 yılında İstanbul Üniversitesi İktisat Fakültesi İşletme ve Maliye Bölümü'nden mezun oldu. Bankacılık kariyerine Garanti Bankası'nda Müfettiş olarak başlayan Karakaya, 1981- 2003 yılları arasında aynı bankanın Denetim Kurulu, Risk Yönetim Departmanı ve Krediler Departmanı'nda görev aldı. Ahmet Süleyman Karakaya, 2003'ten itibaren Kuveyt Türk'te Kurumsal ve Ticari Bankacılıktan Sorumlu Genel Müdür Yardımcısı olarak hizmet vermiştir. Kuveyt Türk bünyesinde gerçekleşen

yeniden yapılanma kapsamında Eylül 2012'de Kurumsal Bankacılık sektörünün Kurumsal ve Uluslararası Bankacılık çatısı altına alınması ardından Karakaya, Ticari Bankacılıktan Sorumlu Genel Müdür Yardımcısı olarak görev yapmaktadır.

BİLAL SAYIN

Genel Müdür Yardımcısı-Krediler

1966 Sakarya doğumlu Bilal Sayın, 1990 yılında ODTÜ Kamu Yönetimi'nden mezun oldu. Bankacılık kariyerine 1990 yılında Albaraka Türk'te başlayan Bilal Sayın, 1995 yılında Kuveyt Türk bünyesinde Proje ve Yatırım Müdürlüğü'nde kariyerine devam etti. 1999 yılında Kurumsal ve Ticari Krediler Departman Müdürlüğü'ne atanan Bilal Sayın, 2003 yılından bu yana Kredilerden Sorumlu Genel Müdür Yardımcılığı görevini yürütmektedir.

HÜSEYİN CEVDET YILMAZ

Risk, Kontrol ve Uyum Başkanı

1966 İstanbul doğumlu Hüseyin Cevdet Yılmaz, 1989 yılında Boğaziçi Üniversitesi İşletme Bölümü'nden mezun oldu. Esbank Teftiş Kurulu Başkanlığı'nda Müfettiş Yardımcısı olarak bankacılık hayatına başladı. Bu kurumda Müfettişlik ve Şube Müdürlüğü görevlerinde bulunduktan sonra, Eylül 2000'de Kuveyt Türk'te Teftiş Kurulu Başkanı olarak göreve başladı. 2003 yılında Denetim ve Risk Grubu Başkanı olarak atandı. Hüseyin Cevdet Yılmaz, 2012 yılından itibaren Risk, Kontrol ve Uyum Başkanı olarak görevine devam etmektedir.

İRFAN YILMAZ

Genel Müdür Yardımcısı-Bankacılık Servis Grubu

1970 Hakkâri doğumlu İrfan Yılmaz, 1989 yılında İstanbul Teknik Üniversitesi İşletme Mühendisliği Bölümü'nden mezun oldu. Bankacılık kariyerine 1990 yılında Kuveyt Türk'te Mali İşler Müdürlüğü'nde başlayan Yılmaz, 1996 yılında Teftiş Kurulu'na atandı ve 1998-2000 yılları arasında ise Teftiş Kurulu Başkanı olarak görev yaptı. 2000 yılında Bireysel Bankacılık Müdürü olarak atanan İrfan Yılmaz, beş yıl Bireysel

Bankacılık Departmanı'nda görev aldıktan sonra 2005 yılında Bireysel Bankacılık ve İşletme Bankacılığı'ndan Sorumlu Genel Müdür Yardımcısı olarak görevlendirildi. Ekim 2012 itibarıyla Bankacılık Servis Grubu'ndan Sorumlu Genel Müdür Yardımcısı olarak görevine devam etmektedir.

DR. R. AHMET ALBAYRAK

Genel Müdür Yardımcısı-Kurumsal ve Uluslararası Bankacılık

1966 İstanbul doğumlu olan Ahmet Albayrak, 1988 yılında İstanbul Teknik Üniversitesi Endüstri Mühendisliği Bölümü'nden mezun oldu. 1993 yılında North Carolina State University'de (ABD) Organizasyonel Liderlik ve İşletme üzerine Yüksek Lisans derecesini aldı. 2007 yılında İstanbul Teknik Üniversitesi'nde Teknoloji Yönetimi üzerine yaptığı çalışmalarla Doktor unvanı aldı. Bankacılık kariyerine 1988 yılında Albaraka Türk Katılım Bankası A.Ş.'de Uzman olarak başlayan Albayrak, 1994 yılında Kuveyt Türk bünyesine katılarak 1996 yılına kadar Mali Tahlil ve Pazarlama birimlerinde görev yaptı. 1996-2001 yılları arasında özel sektörde üst düzey yöneticilik yapan Albayrak, 2002 yılında Şubelerden Sorumlu Genel Müdür Yardımcısı Vekili unvanıyla tekrar Kuveyt Türk bünyesine katıldı. 2005 yılında Operasyon, Teknoloji ve İdari Hizmetler'den Sorumlu Genel Müdür Yardımcılığı görevine atandı. İnsan Kaynakları, Eğitim ve Geliştirme, Kalite ve Strateji İzleme Departmanları da 2008 yılındaki yeni yapılanmayla birlikte Bankacılık Servis Grubu'ndan Sorumlu Genel Müdür Yardımcısı Dr. Ahmet Albayrak'a bağlı olarak çalışmıştır. Albayrak, Ekim 2012 itibarıyla, Kurumsal ve Uluslararası Bankacılıktan Sorumlu Genel Müdür Yardımcısı olarak görevine devam etmektedir.

NURETTİN KOLAÇ

Genel Müdür Yardımcısı-Hukuk ve Risk Takip

1966'da Elazığ'da doğan Nurettin Kolaç, Marmara Üniversitesi Hukuk Fakültesi'nden mezun oldu. Bankacılık, finansal kiralama ve sigortacılık sektörlerinde avukatlık ve hukuk müşavirliği yaptı. 2004 yılından 2010 yılı Nisan ayına kadar Bankacılık Düzenleme

DENETLEME KURULU

ve Denetleme Kurumu'nda Daire Başkan Yardımcılığı ve Daire Başkanlığı (Hukuk) görevlerinde bulundu. Yirmi bir yıllık hukuk ve bankacılık tecrübesine sahip olan Kolaç, 2010 yılı Nisan ayında Kuveyt Türk ailesine Hukuk ve Risk Takipten Sorumlu Genel Müdür Yardımcısı olarak katıldı.

ASLAN DEMİR

Genel Müdür Yardımcısı, Strateji

Lisans eğitimini Marmara Üniversitesi Uluslararası İlişkiler Bölümü'nde tamamlayan Demir, Sheffield Üniversitesi Executive MBA programına devam etmektedir. Bankacılık kariyerine 1995 yılında Kuveyt Türk Hazine Müdürlüğü'nde Yetkili olarak başlayan Demir, 6 yıl süre ile Hazine Müdürlüğü'nde görev almış, 2001-2004 tarihleri arasında ise Proje Yönetimi ve Kalite Müdürlüğü'nde kariyerine devam etmiştir. 2005 yılında Proje Yönetimi ve Kalite Müdürü olarak atanan Demir, 2007 yılındaki yeni yapılanma ile birlikte Bilgi Teknolojileri Grup Müdürü olarak kariyerine devam etmiştir. Ekim 2012 itibarıyla Strateji'den sorumlu Genel Müdür Yardımcısı olarak görevine devam etmektedir.

MEHMET ORAL

Genel Müdür Yardımcısı, Bireysel Bankacılık

Uludağ Üniversitesi İşletme Bölümü'nden mezun olan Mehmet Oral, Kuveyt Türk ailesindeki kariyerine 1992 yılında Merkez Şubesinde Yetkili olarak başlamıştır. Merkez Şubesindeki 8 yıllık deneyiminin ardından 2000 yılında İMES Şube Müdürlüğü'ne atanan Oral, 2001-2004 yılları arasında Bursa Şube Müdürlüğü, 2004-2005 yılları arasında ise Merter Şube Müdürlüğü'nde görev almıştır. Bölge Müdürlüğü yapısına geçilmesi ile birlikte 2005'te İstanbul Avrupa Yakası Bölge Müdürlüğü'ne Bölge Müdürü olarak atanmıştır. 4 yıl süre ile Bölge Müdürü olarak görev yapan Oral, 2009 yılından bu yana İK, Eğitim ve Kalite Grup Müdürü olarak kariyerine devam etmiştir. Ekim 2012 itibarıyla, Bireysel ve İşletme Bankacılığı'ndan Sorumlu Genel Müdür Yardımcısı olarak görevine devam etmektedir.

MİKDAT YETİM

Üye

1953 İspir doğumlu Mikdat Yetim, 1980 yılında İstanbul Atatürk Eğitim Enstitüsü Matematik Bölümü'nden mezun oldu. Evli ve 3 çocuk babası olan Yetim, iş hayatına 1977 yılında Vakıflar İstanbul Bölge Müdürlüğü'nde başladı. Ardından Emlak Müdürlüğü'nde şef, 1994 yılında İstanbul Büyükşehir Belediye Başkanlığı'nda Emlak Müdür Yardımcısı olarak görev yaptı. Yetim, 2003 yılından itibaren Vakıflar Genel Müdürlüğü İstanbul Bölge Müdür Yardımcılığı görevini yürütmektedir. Mikdat Yetim, 2010'da Ayhan Bayram'ın ayrılmasıyla boşalan Kuveyt Türk Denetim Kurulu Üyeliği'ne atanmıştır.

GÜVEN OBALI

Üye

1943 Konya doğumludur. Ankara Üniversitesi Siyasal Bilgiler Fakültesi'nden 1964 yılında mezun oldu. Aynı yıl Maliye Bakanlığı Hesap Uzmanlığı Muavinliği sınavını, 1967 yılında da Hesap Uzmanlığı sınavını kazanarak Hesap Uzmanı unvanını aldı. 1971-1972 yılları arasında Katma Değer Kanunu'nun Türkiye'ye uyarlanmasıyla ilgili Almanya'da çalışmalarda bulundu. 1975'te Maliye Bakanlığı'ndaki görevinden istifa ederek, Türkiye Sanayi Kalkınma Bankası A.Ş.'de göreve başladı. Türkiye Sanayi Kalkınma Bankası A.Ş.'nin çeşitli yönetim kadrolarında görev yaptıktan sonra 1994 yılında emekli oldu. 2008 yılında da Prof. Dr. Sabahattin Zaim'den boşalan Denetleme Kurulu Üyeliği'ne atandı.

ÖMER ASIM ÖZGÖZÜKARA

Üye

1942 Gaziantep doğumlu Özgözükara, 1964'te Ankara Üniversitesi Siyasal Bilgiler Fakültesi İktisat ve Maliye Bölümü'nden mezun oldu. Mezuniyeti ardından Hesap Uzmanı Muavini olarak Maliye Bakanlığı'nda çalışmaya başladı. 1967 yılında yeterlik sınavını kazanarak Maliye Bakanlığı'nda Hesap Uzmanı olarak çalışmaya başladı. İlerleyen dönemde, Bakanlık bünyesinde Hesap Uzmanları İstanbul Grup Başkan Yardımcılığı ve Hesap Uzmanları Kurul Başkan Yardımcılığı görevlerini üstlendi. 1975 yılında istifa etmek suretiyle Hesap Uzmanlığı görevinden ayrılarak özel sektöre geçiş yaptı. Sırasıyla, Altınyıldız Şirketler Grubu'nda Mali İşler Müdürü, Boğaziçi Üniversitesi'nde Öğretim Görevlisi, Kişili Şirketler Topluluğu'nda Yönetim Kurulu Başkanvekili ve Yönetici olarak çalıştı. Mali Müşavirlik mesleğini düzenleyen 3568 sayılı Kanun'un 1999 yılında yürürlüğe girmesi ardından Özgözükara, Yeminli Mali Müşavir olarak görev yapmaya başladı. Kurucuları arasında yer aldığı bir mali müşavirlik şirketinde halen bu görevini sürdürmektedir.

Organizasyon Şeması

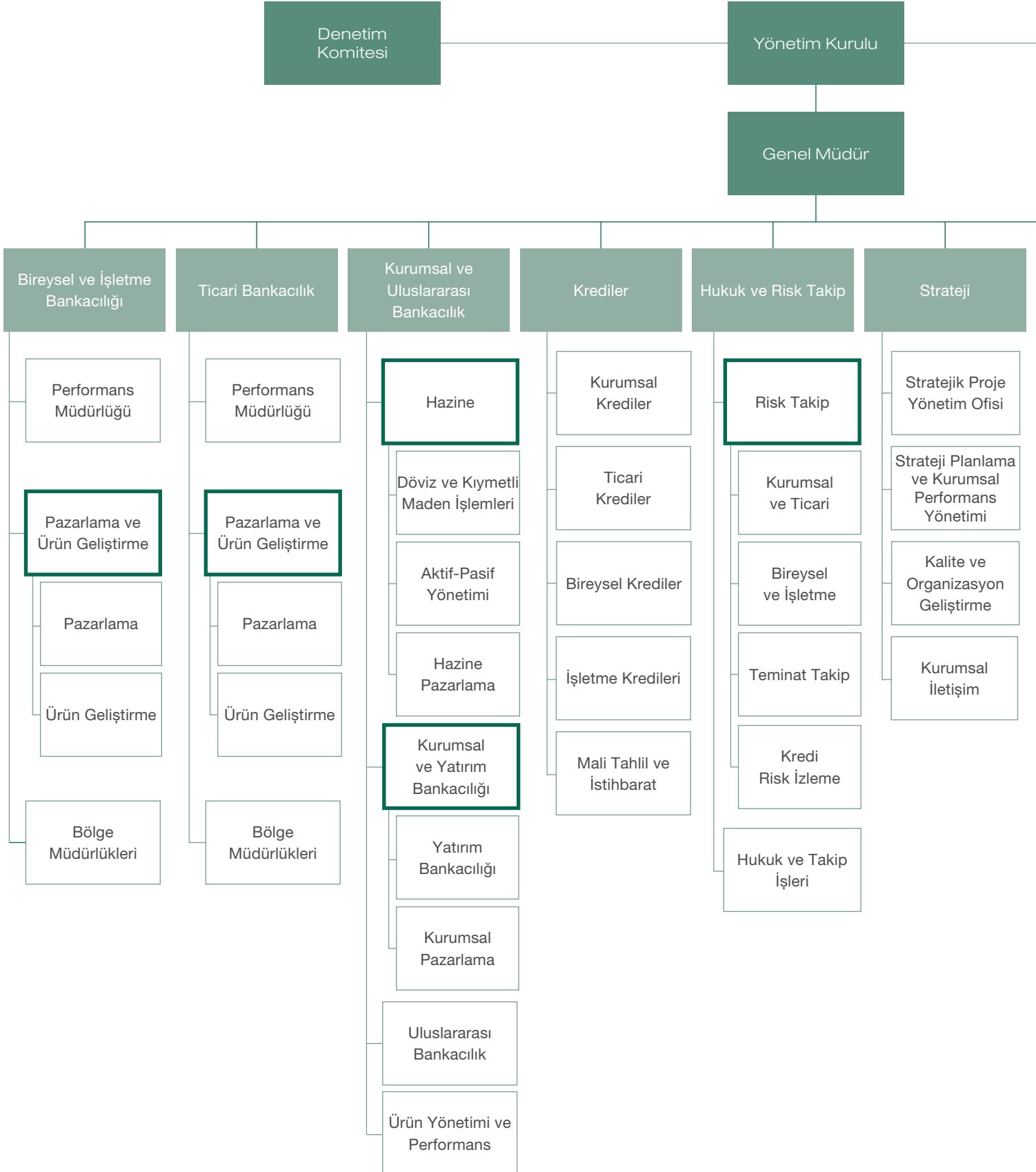

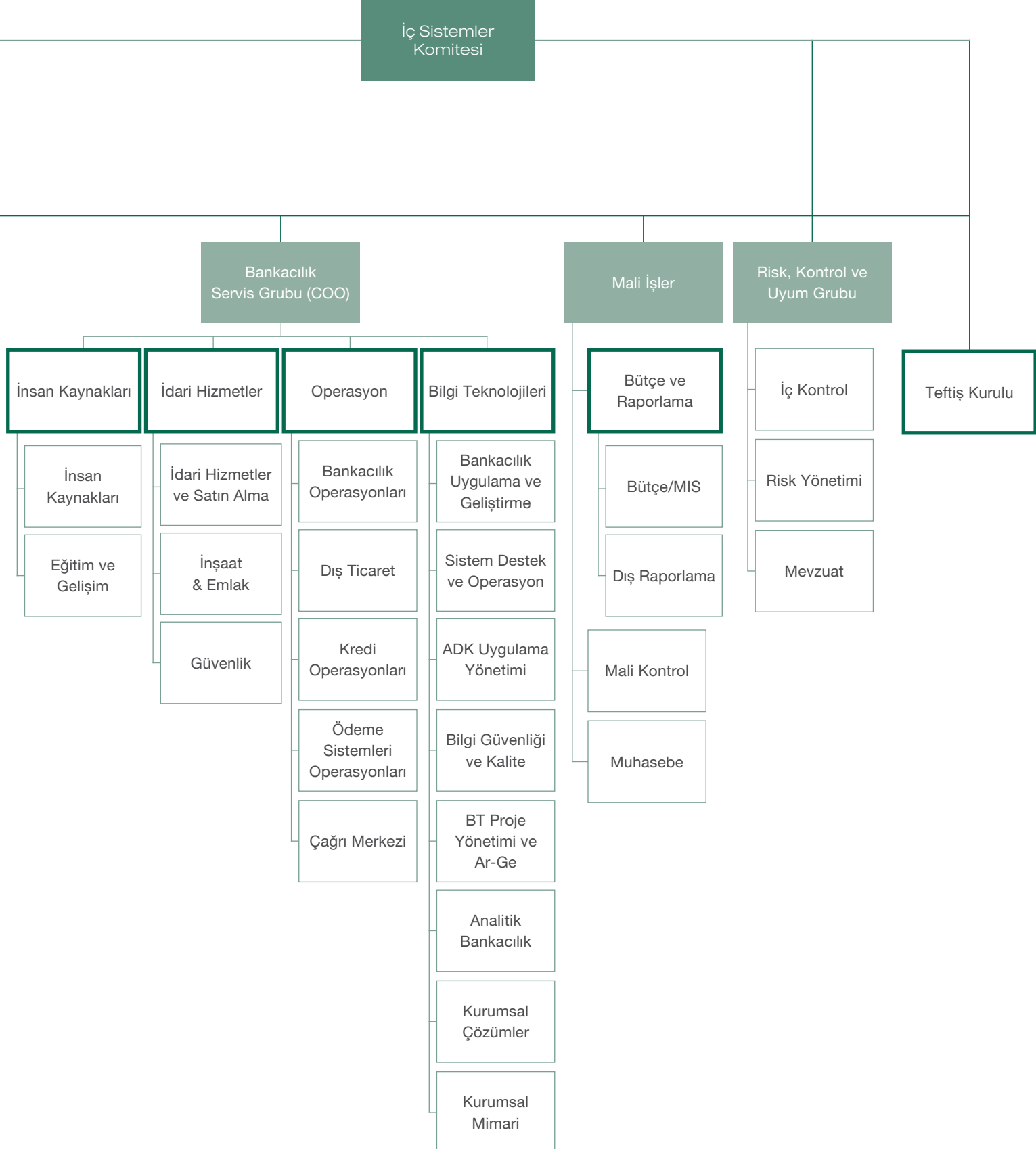

Genel Kurul'a Sunulan Özet Yönetim Kurulu Raporu

Değerli hissedarlarımız

2012 yılında küresel ekonomiye dair riskler azalmaya başlamış olsa da Avro Bölgesi'ndeki istikrarsızlıktan beslenen büyüme üzerindeki baskı, iyileşmenin sürdürülebilirliğine ilişkin kaygıları hala canlı tutmaktadır. Türkiye, görece yavaşlasa da, istikrarlı büyümesini sürdürmüştür. Bankacılık sektörü de sağlıklı yapısını sağlam kârlılık rakamlarıyla desteklerken Türkiye'nin yatırım yapılabilir seviyeye gelmesinde önemli bir rol üstlenmiştir. Kuveyt Türk'ün de bu olumlu resmin içinde bizler için iftihar vesilesi bir belirginlikte yer almış olduğunu siz değerli hissedarlarımızla paylaşmaktan büyük mutluluk duyuyoruz.

Kuveyt Türk, yeniliği merkeze koyan kurumsal yapısı, yetkin insan kaynağı ve doğru öngörülerle attığı adımlar sayesinde 2012 yılını son derece sağlıklı ve dengeli bir bilanço yapısıyla tamamlamıştır. Toplam aktiflerimiz %27 artışla 18,9 milyar TL'ye ulaşırken aktif yapımız sayesinde sermaye yeterlilik rasyomuz ise BASEL II standartlarının hayata geçtiği ilk yıl olan 2012'de katılım bankacılığı sektörü ortalamasının üstünde bir oran olan %13.97 olarak gerçekleşmiştir. Müşteri ihtiyacını eksiksiz karşılayan ürün ve hizmet anlayışımızla sektörde ortaya koyduğumuz farkı kârlılığımıza da yansıtarak 250 milyon TL'lik etkileyici bir kâr elde ettik. Bankamız 2012 yılsonu itibarıyla önceki yıla kıyasla müşterilerinden topladığı fonları %29, müşterilerine sunduğu fonları ise %14 artırarak sırasıyla 12,8 milyar TL ve 11,9 milyar TL'ye çıkarmıştır. 2011 yılı sonuna 3,326 olan çalışan sayımız 2012 yılı sonunda 3,939'a çıkmıştır.

2012 yılında Kuveyt Türk'ün altın bankacılığındaki yenilikçiliği ve yetkinliği daha da derinleşmiştir. Piyasaya sürdürdüğümüz 14 altın ürünü, etkili bir iletişimle yürüttüğümüz fiziki altın toplama kampanyalarımız ve sektörde bir ilk olan Altın Kiosk'larımız ile bu piyasadaki pazar payımızı büyütmeyle kalmayıp aynı zamanda yastık altında duran birikimleri kayıt altına alarak, Türkiye ekonomisine desteğimizi kararlılıkla sürdürmekteyiz.

Kuveyt Türk, 2012 yılında 41 yeni şube açarak hız verdiği yurt içinde şubeleşerek büyüme hamlesine ek olarak değer üreten hizmetlerini yurt dışında da artırmaya yönelik yeni bir adım daha atmıştır. Yasal sürecin neticelenmesinin akabinde, Almanya'da Kuveyt Türk iştiraki olacak 45 milyon avro başlangıç sermayeli bankayı kurmak için kollarımızı sıvamış durumdayız. Bu girişimle Kuveyt Türk, başta Almanya olmak üzere tüm Avrupa'da faizsiz bankacılık hizmeti almak isteyen kitlelere ulaşmanın yanı sıra Almanya, Türkiye ve Körfez ülkeleri arasında ticari bir finans köprüsü olarak hizmet etmeyi amaçlamaktadır.

Ülke ekonomisinde hak ettiği ilgiyi görmesi için önemli emek verdiğimiz "Sukuk"un, artık katma değeri yüksek bir ekonomik varlık olarak kabul görmesinden memnuniyet duymaktayız. Bu bağlamda, Hazine'nin gerçekleştirdiği ilk Sukuk ihracında ana ortağımız Kuwait Finance House iştiraki olan Liquidity House'un üç yöneticiden biri olması bizim için bir gurur vesilesi olmuştur.

Bizim için bir diğer sevindirici gelişme yılın son çeyreğinde Fitch Ratings'in Kuveyt Türk'ün kredi notunu artırması olmuştur. Önümüzdeki dönemde yurt dışından çok daha uygun maliyetler ve daha uzun vadelerle kaynak temin edebileceğimizi müjdeleyen bu haber, Banka için 2012'de anahtar kelimelerden birisinin niye büyüme olduğunu ispat eder niteliktedir. Öte yandan bu müspet gelişmeleri gururla izlemek yerine fazlasını yapmak için daha çok çaba göstermemiz gerektiğinin bilincindeyiz. Sektörde kâr marjlarının daralacağını öngördüğümüz 2013 yılında, maliyet avantajı ve verimlilik sağlamak adına, insan ve teknolojiye hâlihazırda yaptığımız yatırımı büyütme için var gücümüzle çalışmaya devam edeceğiz.

Dünyada en hızlı büyüyen finans alanlarından biri olan katılım bankacılığının Türkiye'deki öncü gücü Kuveyt Türk, 2012 yılında ana ortağı Kuwait Finance House'un stratejisiyle muntazam bir uyum için önemli mesai harcamış, sağlıklı ve sürdürülebilir büyümesini ivmelendirmek doğrultusunda önemli bir atılımda bulunmuştur. Yüksek performansımızı; tecrübeli üst yönetim üyelerinin yeni görevleri ve yeni üst yönetim atamalarıyla destekleyerek verimliliğimizi ve rekabet gücümüzü daha üst düzeye taşımış bulunmaktayız. Bu bağlamda Kuveyt Türk, 2018 yılına kadar sektörün sadece büyüklük açısından ilk 10 bankası içinde yer almayı değil, ayrıca kârlılıkta da ilk 10 banka arasında olmayı hedeflemektedir.

Temelleri 1989'da atılan Kuveyt Türk, 2013 yılına güçlü ortaklık ve sağlam mali yapısı, istikrarlı yönetim anlayışı ve derin insan kaynağı ile girmektedir. Bu unsurların, aynı zamanda Kuveyt Türk'ün sürdürülebilir büyüme sürecinde ihtiyaç duyacağı gücü de sağlayacağına inancımız tamdır.

Bugünlere gelmemizde hissedarlarımızın sürekli desteğinin rolünün ne denli büyük olduğunun mutlak bilinciyle tüm hissedarlarımıza teşekkürü bir borç biliriz.

Saygılarımızla,

YÖNETİM KURULU

İç Sistemler Kapsamındaki Yöneticiler

KOMİTELER

Yönetim Kurulu'na Bağlı Yardımcı Komiteler
İç Sistemler Kapsamındaki Yöneticiler

Adı Soyadı	Görevi	Eğitim Durumu
H. Cevdet YILMAZ	Risk, Kontrol ve Uyum Başkanı	Lisans
Bahattin AKÇA	Teftiş Kurulu Başkanı	Lisans
Tamer Selçuk DURMAN	Risk Yönetimi Başkanı	Lisans
Fadıl ULUIŞIK	İç Kontrol Başkanı	Y. Lisans
Vefa Okan ARIK	Mevzuat ve Uyum Başkanı	Lisans

BAHATTİN AKÇA

Teftiş Kurulu Başkanı

1971 doğumlu olan Akça, İstanbul Üniversitesi İşletme Fakültesi İngilizce İşletme Bölümü mezunudur. Kariyerine 1996 yılında Kuveyt Türk'te başlamıştır. 2007 Eylül ayından itibaren Teftiş Kurulu Başkanlığı görevini yürütmektedir.

TAMER SELÇUK DURMAN

Risk Yönetimi Başkanı

1965 doğumlu olan Durman, Bilkent Üniversitesi İktisat Bölümü mezunudur. Bankacılık kariyerine 1986 yılında başlamıştır. 1995 yılında Kuveyt Türk'e katılmıştır. 2001 yılı sonundan itibaren Risk Yönetimi Başkanlığı görevini yürütmektedir.

FADIL ULUIŞIK

İç Kontrol Başkanı

1973 doğumlu olan Uluişik, 1996 yılında İstanbul Üniversitesi İktisat Fakültesi'nden mezun olmuştur. 1999 yılında İstanbul Üniversitesi Sosyal Bilimler Enstitüsü'nden Para-Banka Anabilim Dalı yüksek lisans derecesi almıştır. Kariyerine 1996 yılında Kuveyt Türk'te başlayan Uluişik, 2007 Aralık ayından itibaren İç Kontrol Başkanlığı görevini yürütmektedir.

VEFA OKAN ARIK

Mevzuat ve Uyum Başkanı

1974 doğumlu olan Arık, Gazi Üniversitesi İktisadi İdari Bilimler Fakültesi Maliye Bölümü mezunudur. Kariyerine 1997 yılında başlayan Arık, 2002 yılında Kuveyt Türk'e katılmıştır. 2007 Aralık ayından itibaren Mevzuat ve Uyum Başkanlığı görevini yürütmektedir.

İç Sistemler Kapsamındaki Yöneticiler

Denetim Komitesi

Adı Soyadı	Görevi	Göreve Atanma
Adnan ERTEM	Başkan, Yönetim Kurulu Üyesi	19.10.2010
Azfar Hussain QARNI*	Üye, Yönetim Kurulu Üyesi	26.10.2006
Shaheen Hamad Abdulwahab AL GHANEM	Üye, Yönetim Kurulu Üyesi	17.04.2012

Görev ve Sorumlulukları

- İç kontrol, iç denetim ve risk yönetimi sistemleri kapsamında oluşturulan birimlerden ve bağımsız denetim kuruluşlarından görevlerinin yerine getirilmesiyle ilgili olarak düzenli raporlar almak,
- Banka faaliyetlerinin sürekliliği ve güven içinde yürütülmesini olumsuz etkileyebilecek konular veya mevzuata ve iç düzenlemelere aykırılıklar bulunması hâlinde bu konuları Yönetim Kurulu'na bildirmek,
- Faaliyetlerinin sonuçlarıyla birlikte Banka'da alınması gereken önlemlere, gerekli uygulamalara ve Banka faaliyetlerinin güven içinde sürdürülmesi bakımından önemli gördüğü diğer konulara ilişkin görüşlerini altı aylık dönemleri aşmamak kaydıyla Yönetim Kurulu'na bildirmek.

*Azfar Hussain QARNI, 17.04.2012 tarihi itibarıyla bankamızdan ayrılmıştır.

İç Sistemler Komitesi

Adı Soyadı	Görevi	Göreve Atanma
Adnan ERTEM	Başkan, Yönetim Kurulu Üyesi	29.03.2007
Shaheen Hamad Abdulwahab AL GHANEM	Üye, Yönetim Kurulu Üyesi	29.03.2007
Azfar Hussain QARNI*	Üye, Yönetim Kurulu Üyesi	29.03.2007
Khaled Nasser Abdulaziz AL FOUZAN	Üye, Yönetim Kurulu Üyesi	29.03.2007

Görev ve Sorumlulukları

- İç sistemler kapsamındaki birimlerin faaliyetlerine ilişkin strateji ve politikalarla uygulama usullerini yazılı olarak belirlemek; bunların etkin bir biçimde uygulanmasını ve yürütülmesini sağlamak,
- İç sistemler kapsamındaki birimlerin koordinasyonunu sağlamak,
- İç sistemlere ilişkin uygulamalarla ilgili olarak Bankacılık Düzenleme ve Denetleme Kurumu'nca (BDDK) ya da bağımsız denetçilerce tespit edilen hata veya eksikliklerle ilgili gerekli önlemleri almak üzere Yönetim Kurulu'nu bilgilendirmek,
- Tespit edilen hata ve eksiklikleri değerlendirerek aynı veya benzer eksiklik ve hataların oluşabileceği alanlara ilişkin kontrol ve iç denetim faaliyetlerinin yönlendirilmesini sağlamak.

* Azfar Hussain QARNI, 17.04.2012 tarihi itibarıyla bankamızdan ayrılmıştır.

Kurumsal Yönetim Komitesi

Adı Soyadı	Görevi
Adnan ERTEM	Başkan, Yönetim Kurulu Üyesi
Shaheen Hamad Abdulwahab AL GHANEM	Üye, Yönetim Kurulu Üyesi

Görev ve Sorumlulukları

Kurumsal yönetim ilkelerine uyumu sağlamak ve gerçekleştirilen aksiyonları izlemek, bu konuda iyileştirme çalışmalarında bulunmak ve Yönetim Kurulu'na önerilerde bulunmak.

Diğer Yardımcı Komiteler
İcra Komitesi

Adı Soyadı	Görevi
Mohammad S.A.I. AL OMAR	Başkan, Yönetim Kurulu Başkanı
Abdullah TİVNİKLİ	Üye, Yönetim Kurulu Başkan Yardımcısı
Ufuk UYAN	Üye, Yönetim Kurulu Üyesi, Genel Müdür

Görev ve Sorumlulukları

- Yönetim Kurulu'nca kendisine verilen her türlü görevi yerine getirmek,
- Banka özkaynaklarının %10'una karşılık gelen gayrimenkul, iştirak, her türlü demirbaş alımı, projeye iştirak kararı, ortaklık ve yatırım konularında yetkisinin gereklerini yerine getirmek.

Ücretlendirme Komitesi

Adı Soyadı	Görevi
Mohammad S.A.I. AL OMAR	Yönetim Kurulu Başkanı
Abdullah TİVNİKLİ	Yönetim Kurulu Başkan Yardımcısı
Ufuk UYAN	Yönetim Kurulu Üyesi, Genel Müdür

Görev ve Sorumlulukları

Yönetim Kurulu'na bağlı olarak çalışan Ücretlendirme Komitesi, Bankacılık Düzenleme ve Denetleme Kurumu tarafından yayınlanan "Bankaların Kurumsal Yönetim İlkelerine ilişkin Yönetmelik" gereği kurulmuş olup, Banka'nın ücretlendirme uygulamalarının Yönetim Kurulu adına izlenmesi ve denetlenmesi görevlerini yerine getirir.

İç Sistemler Kapsamındaki Yöneticiler

Kredi Komitesi

Adı Soyadı	Görevi
Mohammad S.A.I. AL OMAR	Başkan, Yönetim Kurulu Başkanı
Abdullah TİVNIKLI	Üye, Yönetim Kurulu Başkan Yardımcısı
Ufuk UYAN	Üye, Yönetim Kurulu Üyesi, Genel Müdür

Görev ve Sorumlulukları

Özkaynakların %1'iyle %10'u arasındaki kredi tahsis kararlarını vermek.

Aktif Pasif Komitesi

Adı Soyadı	Görevi
Ufuk UYAN	Başkan, Yönetim Kurulu Üyesi, Genel Müdür
H. Cevdet YILMAZ	Üye, Risk, Kontrol ve Uyum Başkanı
A. Süleyman KARAKAYA	Üye, Genel Müdür Yardımcısı, Ticari Bankacılık
R. Ahmet ALBAYRAK	Üye, Genel Müdür Yardımcısı, Kurumsal ve Uluslararası Bankacılık
Ahmet KARACA	Üye, Genel Müdür Yardımcısı, Mali Kontrol
Bilal SAYIN	Üye, Genel Müdür Yardımcısı, Krediler
Mehmet ORAL	Üye, Genel Müdür Yardımcısı, Bireysel Bankacılık
İrfan YILMAZ	Üye, Genel Müdür Yardımcısı, Bankacılık Servis Grubu
Nurettin KOLAÇ	Üye, Genel Müdür Yardımcısı, Hukuk ve Risk Takip
Aslan DEMİR	Üye, Genel Müdür Yardımcısı, Strateji
Ahmet Tarık TÜZÜN	Üye, Grup Müdürü, Hazine

Görev ve Sorumlulukları

Banka aktif-pasifleriyle finansal yönetiminden sorumlu üst yönetim komitesidir. Düzenli bir biçimde, haftalık olarak toplanır.

Komitee Toplantılarına Katılım

Banka Yönetim Kurulu, Ana Sözleşme'ye uygun olarak gerek duyulduğunda toplanmakta ve ihtiyaçlar doğrultusunda karar almaktadır. 2012 yılı içinde Yönetim Kurulu yedi kez toplanmış; mazeretleri olmadığı sürece tüm üyeler toplantılarda hazır bulunmuştur.

Denetim Komitesi, başta Bankacılık Kanunu olmak üzere yasal mevzuat kapsamında Banka'nın denetim ve risk faaliyetlerini izlemekte ve bunlara yönelik aksiyonları almaktadır. 2012 yılı içinde Denetim Komitesi 10 kez toplanmıştır. Ayrıca, risklerin daha etkin yönetilmesi için ilgili iç sistemler kapsamındaki birimlerin yöneticilerinin de katıldığı İç Sistemler Komitesi toplantıları, 2012 yılı içinde yedi kez yapılmıştır.

Banka'nın Yönetim Kurulu tarafından kendisine verilen görevleri yerine getiren İcra Komitesi, 2012 yılı içinde üç kez toplanmıştır.

Özkaynakların %10'una kadar olan kredileri inceleme ve onaylama görevini üstlenen Kredi Komitesi, 2012 yılında 15 kez toplanmıştır.

Banka'nın finansal yönetiminden sorumlu olan ve aktif pasif dengesini gözetken Aktif Pasif Komitesi, 2012 yılı içinde 50 kez toplanmıştır.

Banka'nın Dâhil Olduğu Risk Grubuyla Yaptığı İşlemler

Banka'nın dâhil olduğu risk grubu işlemlerine ilişkin bilgiler faaliyet raporunun 148'inci ve 149'uncu sayfalarında ayrıntılı olarak yer almaktadır.

Destek Hizmeti Alınan Kişi ve Kuruluşlar

Destek Hizmeti Alınan Firma	Destek Hizmeti Konusu
32 Bit Bilgisayar Hizm.Ltd.Şti.	Reuters Dealing Sistemi Yazılım Bağlantı hizmeti sağlanması
Brink's Güvenlik Hizmetleri A.Ş.	Kıymetli madenler yurt içi ve yurt dışı taşıma hizmeti sağlanması
Securverdi Güvenlik Hizmetleri A.Ş.	ATM'lere para taşınması hizmetinin sağlanması
Securverdi Güvenlik Hizmetleri A.Ş.	Kıymetli evrak ve nakit taşınması (CIT Hizmeti) sağlanması
Kuryenet Motorlu Kuryecilik ve Dağıtım Hizmetleri A.Ş.	Debit kart ve kredi kartı dağıtım hizmeti sağlanması
Asseco SEE Teknoloji A.Ş.	Sanal POS yazılımı ve hizmeti sağlanması
Asseco SEE Teknoloji A.Ş.	Felaket kurtarma çağrı merkezi sistemi tedarik ve bakım hizmeti sağlanması
Asseco SEE Teknoloji A.Ş.	Çağrı merkezi sistemi yazılım lisansı ve bakım hizmeti sağlanması
Banksoft Bilişim Bilgisayar Hiz. Ltd. Şti.	ATM ve banka kartı yazılım altyapı destek hizmeti sağlanması
Banksoft Bilişim Bilgisayar Hiz. Ltd. Şti.	Kredi kartı ve üye işyeri yazılım altyapı destek hizmeti sağlanması
Bileşim Alternatif Dağıtım Kanalları ve Ekstre Ödeme Sistemleri A.Ş.	Kart kişiselleştirme ve zarflama işi ile basım ve zarflama hizmeti sağlanması
Bicentrix Yazılım Dan.Ltd.Şti.	Bütçe uygulaması destek hizmetinin sağlanması
Chronos İstihdam Hiz. Yön. Ve Yazılım Dan. Tic.Ltd.Şti.	Bordro hizmeti sağlanması
Collection Platform Yaz. Dan.Ş. A.Ş.	Kart Borçlularının firma çalışanları tarafından telefon ile aranması hizmeti sağlanması
Cybersoft Enformasyon Teknolojileri Ltd.Şti.	Bankacılık Uygulamaları geliştirme hizmeti sağlanması
Cybersoft Enformasyon Teknolojileri Ltd.Şti.	Kredi Paketi (Mali Tahlil, Tahsis, Limit ve Teminat) yazılımı Bakım Hizmeti sağlanması
Eastern Networks Çözümleri Tic. A.Ş.	Swift ile ilgili geliştirmelere yardımcı yazılım ürününün temini ve bakım desteğinin sağlanması
Eastern Networks Çözümleri Tic. A.Ş.	Felaket Kurtarma Merkezi için Swift yazılımının tedariki ve bakımı hizmeti sağlanması
Eastern Networks Çözümleri Tic. A.Ş.	Swift yardımcı yazılımların temini ve bakımının sağlanması
Eastern Networks Çözümleri Tic. A.Ş.	SWIFT Alliance yazılım bakım destek hizmeti sağlanması
Uzman Bilişim Danışmanlık A.Ş.	Oracle E-İş Uygulamaları Bakım hizmeti sağlanması
Innova Bilişim Çözümleri A.Ş.	Fatura Tahsilat Bağlantı Sistemi hizmeti sağlanması
İstanbul Altın Rafinerisi A.Ş.	Sertifikalı olarak gram altın ve atm altınlarının hazırlanması
Komtaş Bilgi Yön. Ve Dan. Tic. A.Ş.	Mali kontrol raporlama (ACL) yazılımı tedarik ve bakım hizmeti sağlanması
Saytem Sağlık Hizmetleri Otomasyon Gıda Tem. Nak. San. Tic. Ltd. Şti.	Dış kaynak idari hizmetler personeli sağlanması
Venus Eğitim Danışmanlık A.Ş.	Mobil Bankacılık yazılım tedariki bakım ve destek hizmeti sağlanması
Veripark V.R.P. Veri Raporlama Danışmanlık Hizmetleri A.Ş.	İnternet Bankacılığı uygulama geliştirme ve Programlama Bilişim Yazılım ve bakım hizmeti sağlanması
Veripark V.R.P. Veri Raporlama Danışmanlık Hizmetleri A.Ş.	Mobil Bankacılık yazılım tedariki bakım ve destek hizmeti sağlanması

Yıllık Faaliyet Raporu Uygunluk Görüşü

Kuveyt Türk Katılım Bankası A.Ş. Genel Kurulu'na;

Kuveyt Türk Katılım Bankası A.Ş.'nin 31 Aralık 2012 tarihi itibarıyla hazırlanan yıllık faaliyet raporunda yer alan finansal bilgilerin ilgili hesap dönemi sonu itibarıyla düzenlenen bağımsız denetim raporu ile uyumluluğunu ve doğruluğunu denetlemiş bulunuyoruz. Rapor konusu yıllık faaliyet raporu Banka yönetiminin sorumluluğundadır. Bağımsız denetimi yapan kuruluş olarak üzerimize düşen sorumluluk, yıllık faaliyet raporunda yer alan finansal bilgilerin bağımsız denetimden geçmiş finansal tablolar ve açıklayıcı notlar ile uyumuna ilişkin olarak denetlenen yıllık faaliyet raporu üzerinde görüş bildirmektir.

Denetim, 5411 sayılı Bankacılık Kanunu uyarınca yürürlüğe konulan yıllık faaliyet raporu hazırlanmasına ve yayımlanmasına ilişkin usul ve esaslar ile bağımsız denetim ilkelerine ilişkin düzenlemelere uygun olarak gerçekleştirilmiştir. Bu düzenlemeler, yıllık faaliyet raporunda önemli bir hatanın olup olmadığı konusunda makul güvence sağlamak üzere planlanmasını ve yürütülmesini gerektirmektedir. Gerçekleştirilen denetimin, görüşümüzün oluşturulmasına makul ve yeterli bir dayanak oluşturduğuna inanıyoruz.

Görüşümüze göre, ilişikteki yıllık faaliyet raporunda yer alan finansal bilgiler, bütün önemli taraflarıyla, Kuveyt Türk Katılım Bankası A.Ş.'nin 31 Aralık 2012 tarihi itibarıyla 5411 sayılı Bankacılık Kanunu'nun 40'ıncı maddesi gereğince yürürlükte bulunan düzenlemelerde belirlenen usul ve esaslara uygun olarak Banka'nın finansal durumuna ilişkin bilgileri doğru bir biçimde yansıtmakta ve özet yönetim kurulu raporu ile tarafımızca verilen bağımsız denetçi görüşünü içermekte olup, bağımsız denetimden geçmiş finansal tablolar ve açıklayıcı notlarda verilen bilgiler ile uyumludur.

DRT BAĞIMSIZ DENETİM VE SERBEST MUHASEBECİ MALİ MÜŞAVİRLİK A.Ş.
Member of DELOITTE TOUCHE TOHMATSU LIMITED



MÜJDE ŞEHSUVAROĞLU
Sorumlu Ortak Başdenetçi, SMMM

İstanbul, 11 Mart 2013

Kuveyt Türk Katılım Bankası A.Ş. Yönetim Kurulu Toplantısı Kararı

Toplantı Tarihi : 12/03/2013

Toplantı Nosu : 1328

Elden Dolaştırılmak Suretiyle

Toplantıya Katılan

Kurul Üyeleri : Mohammad S.A.I. ALOMAR
Abdullah TİVNIKLI
Mohammed Shujauddin AHMED
Khaled N. AL FOUZAN
Nadir ALPASLAN
Adnan ERTEM
Fawaz KH E ALSALEH
Shaheen H. A. AL GHANEM
Ufuk UYAN

TOPLANTI GÜNDEMİ

1. Genel Kurul'a sunulacak 2012 Yılı Faaliyet Raporu'nun görüşülmesi ve karara bağlanması.

KARAR NO: 1

2012 Yılı Faaliyet Raporu'nun ekteki "Uygunluk Beyanı" doğrultusunda kabul edilerek Genel Kurul'un onayına sunulmasına karar verildi.

Bu Karar içeriği; yukarıda isimleri zikredilen ve yabancı uyruklu olan Yönetim Kurulu Başkanı ve Yönetim Kurulu Üyeleri tarafından kendi lisanlarında da okunup anlaşılmış ve mutabık kalmışlardır.



Abdullah TİVNIKLI



Mohammad S.A.I. ALOMAR



Mohammed Shujauddin AHMED



Khaled N. AL FOUZAN

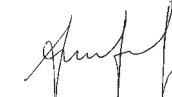

Nadir ALPASLAN



Adnan ERTEM



Fawaz KH E ALSALEH



Shaheen H. A. AL GHANEM



Ufuk UYAN

Kuveyt Türk Katılım Bankası Anonim Şirketi 2012 Yılı Faaliyet Raporu Uygunluk Görüşü

Aşağıdaki ana bölümleri ihtiva eden 2012 yılı faaliyet raporu; Bankacılık Düzenleme ve Denetleme Kurumu tarafından düzenlenen “Bankalarca Yıllık Faaliyet Raporunun Hazırlanmasına ve Yayımlanmasına İlişkin Usul ve Esaslar Hakkındaki Yönetmelik” hükümlerine uygun olarak hazırlanmıştır.

Faaliyet Raporu Ana Bölümleri

Genel Bilgiler

Yönetim ve Kurumsal Yönetim Uygulamaları

Finansal Bilgiler ve Risk Yönetim Uygulaması

İletişim Bilgileri

MOHAMMED S.A.I. ALOMAR
Yönetim Kurulu Başkanı

ADNAN ERTEM
Denetim Komitesi Başkanı

SHAHEEN H. A. ALGHANEEM
Denetim Komitesi Üyesi

UFUK UYAN
Genel Müdür

AHMET KARACA
Genel Müdür Yardımcısı

İSMAİL HAKKI YEŞİLYURT
Dış Raporlama Müdürü

Denetleme Kurulu Raporu

KUVEYT TÜRK KATILIM BANKASI A.Ş. HİSSEDARLAR GENEL KURULU'NA

2012 YILI DENETLEME KURULU RAPORU

Kuveyt Türk Katılım Bankası A.Ş.'nin 2012 yılı işlem ve hesapları Türk Ticaret Kanunu, Kurum Esas Mukavelesi ve diğer ilgili mevzuat hükümleri dikkate alınmak suretiyle tarafımızdan incelenmiş, Banka'nın Bilanço ve Kâr-Zarar Hesabı'nın muhasebe kayıtlarına ve kayıtların da vesikalara uygunluğu tespit edilmiştir.

Vardığımız bu sonuca göre, Yönetim Kurulu'nca onayınıza sunulan 2012 yılı Bilanço, Kâr ve Zarar Hesabı'nın onaylanmasını diler, safi kârın Yönetim Kurulu tarafından teklif edilen esaslar dairesinde tahsis ve dağıtımındaki mutabakatımızı da saygılarımızla arz ederiz.

Saygılarımızla,

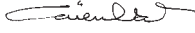

GÜVEN OBALI
Denetçi



MİKTAD YETİM
Denetçi



Ö. ASIM ÖZGÖZÜKARA
Denetçi

Denetim Komitesi'nin İç Sistemler Hakkındaki Değerlendirmesi

Banka'nın iç sistemler kapsamındaki birimleri Teftiş Kurulu Başkanlığı, İç Kontrol Başkanlığı, Risk Yönetimi Başkanlığı ile Mevzuat ve Uyum Başkanlığı'ndan oluşmaktadır. İç sistemler kapsamındaki birimler Banka organizasyon yapısı içinde Yönetim Kurulu'na bağlı olarak kurulmuştur. Yönetim Kurulu, iç sistemler kapsamındaki görev ve sorumluluklarını İç Sistemler Sorumlusu olarak görevlendirilen ve 3 Yönetim Kurulu Üyesi'nden oluşan İç Sistemler Komitesi'ne devretmiştir. Söz konusu birimler İç Sistemler Komitesi gözetim ve koordinasyonunda faaliyetlerini yürütmektedir.

Etkisi yayılarak artan küresel kriz ve ülkedeki ticari ve sosyal hayattaki gelişmeler risk, kontrol ve uyum kavramlarını, her zaman olduğu gibi özel önem verilmesi gereken alanlar olarak gündemimizde tutmaktadır. İç sistemler kapsamındaki bölümler bu kapsamda bankacılık faaliyetlerinin bir unsuru olarak 2012 yılı faaliyetlerini gerçekleştirmiştir.

İç Denetim Kalite Güvence değerlemesinden geçen Teftiş Kurulu Başkanlığı, Banka'nın stratejik hedefleri doğrultusunda organizasyonel yapısını, iş modelini ve süreçlerini geliştirici projeler yürütmüştür. Teftiş Kurulu Başkanlığı, 2012 yılı faaliyetlerini iş planı gerekleri ve paydaşların beklentileri doğrultusunda yerine getirmiş ve ihtiyaç duyulan durumlarda ve alanlarda özel incelemeler ve yasal veya idari soruşturmalar yapmıştır. Bu süreçte, Banka'nın bilgi sistemleri genel kontrollerinin ve iş süreçleri kontrollerinin etkinlik, yeterlilik ve uyumluluğuna ilişkin kapsamlı bir değerlendirme yapılmıştır. Söz konusu değerlendirmeler, Yönetim Kurulu'nun yasal mevzuat gereği 2012 yılı faaliyetlerine ilişkin verdiği Yönetim Beyanı için sağlam bir temel oluşturmuştur.

İç Kontrol Başkanlığı, Banka'nın stratejik amaç ve politikaları doğrultusunda, iç/dış mevzuatlar ve uluslararası standartlara paralel olarak, faaliyetlerini 'Yerinden Yapılan Kontrol ve İzleme Faaliyetleri', 'Merkezden Yapılan Kontrol ve İzleme Faaliyetleri', 'Bilgi Sistemleri kontrolü ve İç Kontrol Sisteminin Geliştirilmesi, Tasarımı ve Koordinasyonu' olmak üzere, üç farklı alanda yapılandırmıştır. 2012 yılı Kontrol Programı çerçevesinde, Banka'nın çeşitli iş alanları, birimleri, şubeleri, süreçleri, ürün ve hizmetleri, proaktif, dinamik ve risk odaklı bir yaklaşım sergilenerek, sürekli olarak incelenmiş, izlenmiş ve sonuçları raporlanmıştır. Ayrıca, Banka'nın 2018 stratejisi ile paralel olarak yürütülen, Ana Bankacılık Dönüşüm Projesi ve bu kapsamındaki Süreç Modelleme ve Analiz Projelerine aktif bir şekilde katılım sağlanmıştır. Bu çalışmalarda, iş birimleri ile birlikte süreçler gözden geçirilerek, süreçler üzerindeki riskler belirlenmiş, bu risklerle ilgili kontrollerin tasarlanması ve kurulması çalışmalarında yer alınmış, Banka genelinde iç kontrol ortamı ve iç kontrol sistemlerinin kurulmasına ve geliştirilmesine katkı yapılmıştır.

Risk Yönetimi 2012 yılı içerisinde Kuveyt Türk'te gerçekleştirilen yeni strateji çalışmalarına katılmıştır. Çalışmanın içeriğinde yer aldığı gibi Kuveyt Türk büyürken en önemli unsurların karşılaşılabilecek riskler olduğu ortaya konulmuştur. Bu risklerin belirlenmesi ve yönetilmesi aşamalarında Risk Yönetimi önemli bir misyon yüklenmiştir. Risk Yönetimi Başkanlığı olarak 2012 yılında strateji çalışmalarına verilen desteğin yanında birçok önemli proje ve çalışma yapılmıştır. Kredi Riski alanında Kuveyt Türk risk iştahı çalışmalarını revize edilmiştir. Temmuz 2012 tarihinde Kuveyt Türk BASEL II'ye geçişi aşamalarında diğer bölümlerle koordineli olarak çalışmalar yapılmış, BASEL II kurallarının iyi anlaşılması konusunda ciddi gayretler içerisinde olmuştur. Risk Yönetimi Yönetmeliği ve Banka'nın risk politikaları güncellenmiştir. Dönemsel olarak stres testi ve senaryo analizi çalışmaları yapılmıştır. Kredi Riski'nde Kurumsal Skorkart bitirilerek devreye alınmış, KOBİ skorkart çalışmaları ise yıl içerisinde devam etmiştir. Operasyonel risk çalışmaları kapsamında süreçlere ait riskler belirlenmiştir. Operasyonel kayıpların sigortalanması için gerekli çalışmalar yapılmıştır. Destek Hizmetleri tespit edilmiş ve Destek Hizmetleri Risk Programı oluşturulmuştur. Piyasa Riski hesaplama, takip ve raporlama faaliyetleri devam etmiştir. Sukuk gibi yeni hazine ürünlerinin risk hesaplamaları çalışmaları yapılmıştır. İş Sürekliliği ile ilgili test ve tatbikatlar koordine edilmiştir. İşin Sürekliliğinin sağlanması ve Acil Durum anlarında ve sonrasında görev dağılımı ve alternatif çalışma lokasyonları gibi konularda da çalışmalar yapılmıştır. Bilgi Teknolojileri risklerinin 2012 değerlendirme ve raporlama çalışmaları yapılmıştır. Bilgi teknolojileri alanındaki bir çok değişikliğin risklerinin izlenmesi ve risk aksiyonlarına yönelik takibin yapılması faaliyetleri gerçekleştirilmiştir. Başkanlık, Hazine'nin yaptığı işlemleri limitler ve riskler açısından yakından izlemekte ve limit aşımı gibi gerekli hallerde tedbir alınması açısından Hazine'yle temaslarda bulunmaktadır.

Mevzuat ve Uyum Başkanlığı, Banka faaliyetlerini ilgilendiren mevzuat değişikliklerinde ilgili birimleri bilgilendirmiş ve Banka içi düzenlemelerin ve uygulamaların uyumu konusunda çalışmalar yapmıştır. Mevcut ve yeni düzenlemeler konusunda danışmanlık hizmeti verilmiş, yeni ürün ve hizmetlerin mevzuata uygun bir şekilde tasarlanması ve sunumu konularında faaliyet gösterilmiştir. Yeni açılan ve açılması planlanan yurt dışı şubelerinde yönelik ilgili yerel mevzuatla uyum çalışmaları yürütülmüştür.

2012 yılı içinde, İç Sistemler Komitesi yedi adet toplantı gerçekleştirmiştir. İç Sistemler kapsamındaki bölümler Banka'nın diğer bölümleriyle işbirliği içerisinde bağımsızlık, objektiflik, etkinlik, yeterlilik ve kuvvetler ayrılığı prensiplerine uygun olacak şekilde faaliyetlerini sürdürmüştür.

SHAHEEN H.A. AL GHANEM
Denetim Komitesi Üyesi

ADNAN ERTEM
Denetim Komitesi Başkanı

Mali Durum, Kârlılık ve Borç Ödeme Gücüne İlişkin Değerlendirme

Kuveyt Türk Katılım Bankası, 2012 yılı sonu itibarıyla toplam aktiflerini %26,9 oranında arttırarak 18,9 milyar TL'ye ve özkaynaklarını %17,1 arttırarak 1,7 milyar TL'ye taşımıştır. Buna paralel olarak Banka'nın sermaye yeterlilik oranı yasal yükümlülük seviyesinin üzerinde %13,97 olarak gerçekleşmiştir. Banka kaynaklarını etkin ve verimli kullanarak kârını arttırmaya devam etmektedir. Mali durum, kârlılık ve borç ödeme gücüne ilişkin detaylı bilgiler, finansal tablolar ve bağımsız denetim raporu bölümünde görülebilir.

Derecelendirme Kuruluşlarının Kuveyt Türk'e Verdiği Notlar

Derecelendirme Kuruluşlarının Yetkilendirilmesine ve Faaliyetlerine İlişkin Esaslar Hakkında Yönetmelik uyarınca yetkilendirilen derecelendirme kuruluşları tarafından verilen derecelendirme notları ve içerikleri aşağıda yer almaktadır.

Fitch Ratings

Yabancı Para		Ulusal	
Uzun Vadeli	BBB	Uzun Vadeli	AAA (TUR)
Kısa Vadeli	F3	Genel Görünüm	Durağan
Genel Görünüm	Durağan	Bireysel	WD
		Destek	2
Yerel Para		Ülke Riski	
Uzun Vadeli	BBB+	Yabancı Uzun Vadeli	BBB-
Kısa Vadeli	F2	Yerel Uzun Vadeli	BBB
Genel Görünüm	Durağan	Genel Görünüm	Durağan
		Ülke Tavanı	BBB

Risk Yönetimi Politikalarına İlişkin Bilgiler

Kredi Riski Yönetimi Politika ve Prosedürleri

Kuveyt Türk'ün kredi riski politikası, kredi işlemlerinde üstlenilen karşı taraf riskinin ölçülmesi, yasal ve Banka limitleri çerçevesinde riskin izlenmesi, ölçümü ve kontrolüne ilişkin yeni teknik ve uygulamaların araştırılması, tahsili gecikmiş alacakların izlenmesi, gecikme nedenlerinin analiz edilmesi ve gerekli önlemlerin alınması süreçlerini içermektedir. Yoğunlaşma riski yönetimi, ülke ve transfer riski yönetimi uygulamaları da Kredi Riski Politikası kapsamında belirlenmektedir.

CRD/Basel II dokümanı çerçevesinde BDDK görüşü dikkate alınarak Banka üst düzey yönetimi tarafından kredi politikalarının yönetilmesi ve izlenmesi esastır. Risk Yönetimi Başkanlığı, bu stratejilerin belirlenmesi için üst düzey yönetimle birlikte çalışmaktadır.

Kredi riski politikası genel olarak hedef müşteri seçimi, kredi açma ve kullandırma yetkisi, yetki devri, Kredi Komitesi organizasyon yapısı, kredi limitleri, karşılıklar ve teminatlar, limit tahsis prensipleri, risk izleme, kontrol ve iyileştirme, yeni ürünlerin risk analizi, kilit risk noktaları ve risk noktaları için risk azaltıcı tedbirler konularında her türlü yaptırım ve prosedürle ilgili yönlendirici ve açıklayıcı bilgileri içermektedir.

Piyasa Riski Yönetimi Politika ve Prosedürleri

Piyasa riski politikasının temel amacı, Banka'nın içinde bulunduğu piyasa koşullarından dolayı maruz kalabileceği risklerin tanımlanabilmesi için süreçlerin belirlenmesi, piyasa riskinin belirlenmesi, ölçülmesi, izlenmesi, raporlanmasıdır. Banka'nın piyasa riskine maruz faaliyetlerinden kaynaklanan, sayısallaştırılabilen riskler için yazılı limitler belirlenmesi,

Banka tarafından üstlenilen risklerin ve risk limitlerinin izlenmesi, limit aşımalarının takibi piyasa riski politikası ile belirlenmektedir. Belirlenen limitler dahilinde işlemlerin gerçekleştirilmesi, limitler belirlenirken Banka'nın risk toleransının dikkate alınması önemlidir. Hazine faaliyetlerinin kabul edilebilir risk seviyesi, müşteri limitleri, al-sat limitleri, izin verilen işlemler, karşı taraf limitleri ve ülke risk limitleri şeklinde tanımlanmaktadır. Mevzuata uygunluğun izlenmesi ve kabul edilemez durumların önlenmesi için gerekli takip ve kontrol prosedürlerinin kurulması bu politika esasları ile belirlenmiştir.

Limitlerin risk bazlı olarak belirlenmesi esastır. Bu limitler, parasal büyüklüklere bağlı nominal tutarların yanı sıra, ortalama riske maruz değer yüzdesi, risk ağırlıklı varlıkların yüzdesi gibi risk ölçüm sonuçlarına dayalı oransal limitler ya da sektörel ya da borçlu bazında sınırlamalar gibi yoğunlaşmaya yönelik limitler şeklinde de olabilmektedir. Belirlenecek risk limitleri mevzuatta bu konulara ilişkin getirilmiş olan sınır ve limitlerin dışına çıkamamaktadır. Risk limitleri, önemlilik ilkesi çerçevesinde Banka tarafından uygun görülecek tüm risk kategorilerinde tesis edilmektedir. Ayrıca, erken uyarı limitleri belirlenerek bu limitlerin aşılması halinde yapılması gereken hususlara ilişkin uygulama esasları Yönetim Kurulu tarafından tanımlanmaktadır.

Kuveyt Türk'ün, piyasa riskini yönetmek için kullandığı yönlendirici limitler ve bilgilendirici raporlar sistemi, aşağıdaki esaslara dayanmaktadır:

- Risk yönetimi kavramının pratikte çalışmasının sağlanması,
- Risk alma faaliyetlerinin Banka'nın risk alma kabiliyeti ve kapasitesiyle örtüşmesi,

- Risk alma seviyelerinin risk alınan piyasalarla ve Banka'nın ilgili bölümlerinin risk alma kapasiteleriyle uyumlu olarak yönetilmesinin sağlanması.

Operasyonel Risk Yönetimi Politika ve Prosedürleri

Kuveyt Türk, her türlü iş kolu, risk yönetim fonksiyonu ve kontrol alanında operasyonel risk yönetimi politikalarıyla ve uygulama usulleriyle uyumlu bir yönetim düzeni oluşturmuştur.

Operasyonel risk noktaları, her türlü sigorta, menfaat ve teminat alımıyla üçüncü şahıslardan hizmet kullanımı gibi dış kaynaklı fonksiyonların yönetilmesinden sorumludur. Bu süreçte kredi, piyasa ve diğer risklerin yönetimindeki personelle etkili bir iletişim içinde olmakla yükümlüdür.

Kuveyt Türk'ün operasyonel risk yapısı (Operational Risk Framework), iş kollarının faaliyet alanlarındaki tüm yapısal kusur, noksan ve zorlukları da bünyesine taşımaktadır. Bu nedenle Banka, operasyonel risk profilini ve risk yönetimine dair uygulama prosedürlerini ve denetim altyapısını oluştururken tüm operasyonel risklerin seviyesini ve önem derecesini dikkate alır. Banka için söz konusu operasyonel risklerin yönetilmesinde, çözüm odaklı işlevsel faydanın yanı sıra azami ölçüde risk minimizasyonu sağlamak da esastır. Bu bağlamda Banka, yaygın şube ağıнын ve bankacılık servis gruplarının operasyonel imkanlarını ve iş yoğunluğunu da dikkate alarak operasyonel riskleri değerlendirmekte ve yönetmektedir.

Operasyonel risk yönetimi süreci, uygun politika ve süreçlerle riskin tanımlanmasını ve ölçülmesini, güçlü iç kontrol sistemiyle faaliyetlerin etkili biçimde test ve kontrol edilmesini içermektedir.

Beş Yıllık Döneme İlişkin Özet Finansal Bilgiler

(BİN TL)	2008*	2009*	2010*	2011*	2012*
Kâr Payı Gelirleri	561.971	668.134	698.871	965.771	1.296.118
Kâr Payı Giderleri	298.455	320.475	302.814	425.387	599.570
Net Ücret ve Komisyon Gelirleri	53.441	58.116	60.350	64.705	75.234
Diğer Gelirler	130.025	137.830	148.459	181.758	237.126
Diğer Giderler	312.581	379.928	403.743	541.391	699.652
Vergi Karşılığı	(30.315)	(36.544)	(41.475)	(50.414)	(59.100)
Dönem Net Kârı	104.086	127.133	159.648	195.042	250.156
Toplam Aktifler	5.768.034	6.904.526	9.690.553	14.897.592	18.910.513
Toplam Özkaynaklar	685.679	807.312	1.256.685	1.437.978	1.684.037
Sermaye Yeterlilik Rasyosu (%)	15,63	14,56	17,05	16,02	13,97

* Konsolide olmayan verilerdir.

KUVEYT TÜRÖ KATILIM BANKASI A.Ő.
31 ARALIK 2012 DÖNEMİNE AİT
BAĞIMSIZ DENETİM RAPORU,
KONSOLİDE OLMAYAN FİNANSAL TABLOLAR VE
FİNANSAL TABLOLARA İLİŐKİN DİPNOTLAR

Kuveyt Türk Katılım Bankası A.Ş.
Yönetim Kurulu'na
İstanbul

KUVEYT TÜRK KATILIM BANKASI ANONİM ŞİRKETİ
1 OCAK-31 ARALIK 2012 DÖNEMİNE AİT
BAĞIMSIZ DENETİM RAPORU

Kuveyt Türk Katılım Bankası A.Ş.'nin ("Banka") 31 Aralık 2012 tarihi itibarıyla hazırlanan bilançosu, aynı tarihte sona eren yıla ait gelir tablosu, nakit akış tablosu, özkaynak değişim tablosu ve önemli muhasebe politikaları ile diğer açıklayıcı notların bir özetini denetlemiş bulunuyoruz.

Banka Yönetim Kurulu'nun Sorumluluğuna İlişkin Açıklama

Banka Yönetim Kurulu, rapor konusu finansal tabloların 1 Kasım 2006 tarihli ve 26333 sayılı Resmi Gazete'de yayımlanan Bankaların Muhasebe Uygulamalarına ve Belgelerinin Saklanması İlişkin Usul ve Esaslar Hakkında Yönetmelik ve Türkiye Muhasebe Standartları ile Türkiye Finansal Raporlama Standartlarına ve Bankacılık Düzenleme ve Denetleme Kurulu tarafından muhasebe ve finansal raporlama esaslarına ilişkin yayımlanan diğer yönetmelik, tebliğ ve genelgeler ile Bankacılık Düzenleme ve Denetleme Kurumu tarafından yapılan açıklamalara uygun olarak ve hata ya da suistimal dolayısıyla önemlilik arz eden ölçüde yanlış bilgi içermeyecek şekilde hazırlanmasını ve sunulmasını sağlayacak bir iç kontrol sistemi oluşturulması, uygun muhasebe politikalarının seçilmesi ve uygulanmasından sorumludur.

Yetkili Denetim Kuruluşunun Sorumluluğuna İlişkin Açıklama

Bağımsız denetimi yapan kuruluş olarak üzerimize düşen sorumluluk, denetlenen finansal tablolar üzerinde görüş bildirmektir. Bağımsız denetimimiz, 1 Kasım 2006 tarihli ve 26333 sayılı Resmi Gazete'de yayımlanan Bankalarda Bağımsız Denetim Gerçekleştirecek Kuruluşların Yetkilendirilmesi ve Faaliyetleri Hakkında Yönetmelik ve uluslararası denetim standartlarına uyumlu olarak gerçekleştirilmiştir. Finansal tabloların önemlilik arz edecek ölçüde bir hata içermediğine ilişkin makul güvence sağlayacak şekilde bağımsız denetim planlanmış ve gerçekleştirilmiştir. Bağımsız denetimde; finansal tablolarda yer alan tutarlar ve finansal tablo açıklama ve dipnotları hakkında denetim kanıtı toplamaya yönelik denetim teknikleri uygulanmış; bu teknikler istihdam ettiğimiz bağımsız denetçilerin inisiyatifine bırakılmış, ancak, duruma uygun denetim teknikleri, finansal tabloların hazırlanması ve sunumu sürecindeki iç kontrollerin etkinliği dikkate alınarak ve uygulanan muhasebe politikalarının uygunluğu değerlendirilerek belirlenmiştir. Aşağıda belirtilen bağımsız denetim görüşünün oluşturulması için yeterli ve uygun denetim kanıtı sağlanmıştır.

Bağımsız Denetçi Görüşü

Görüşümüze göre, ilişkideki finansal tablolar, bütün önemli taraflarıyla, Kuveyt Türk Katılım Bankası A.Ş.'nin 31 Aralık 2012 tarihi itibarıyla mali durumunu ve aynı tarihte sona eren yıla ait faaliyet sonuçları ile nakit akımlarını 5411 sayılı Bankacılık Kanununun 37'nci maddesi gereğince yürürlükte bulunan düzenlemelerde belirlenen muhasebe ilke ve standartlarına ve Bankacılık Düzenleme ve Denetleme Kurulu ("BDDK") tarafından muhasebe ve finansal raporlama esaslarına ilişkin yayımlanan diğer yönetmelik, tebliğ ve genelgeler ile Bankacılık Düzenleme ve Denetleme Kurumu tarafından yapılan açıklamalara uygun olarak doğru bir biçimde yansıtmaktadır.

Diğer Husus

Banka'nın 31 Aralık 2011 tarihinde sonra eren yıla ait finansal tablolarının bağımsız denetimi başka bir bağımsız denetim kuruluşu tarafından yapılmıştır. Önceki bağımsız denetim kuruluşu, 31 Aralık 2011 tarihli finansal tabloları ile ilgili olarak 22 Mart 2012 tarihli bağımsız denetim raporunda olumlu görüş bildirmiştir.

İstanbul, 22 Şubat 2013

DRT BAĞIMSIZ DENETİM VE SERBEST MUHASEBECİ MALİ MÜŞAVİRLİK A.Ş.
Member of DELOITTE TOUCHE TOHMATSU LIMITED



Müjde Şehsuvaroğlu
Sorumlu Ortak Başdenetçi, SMMM

KUYEYT TÜRK KATILIM BANKASI ANONİM ŞİRKETİ'NİN
31 ARALIK 2012 TARİHİ İTİBARIYLA HAZIRLANAN YIL SONU
KONSOLİDE OLMAYAN FİNANSAL RAPORU

Banka'nın Yönetim Merkezinin Adresi : Büyükdere Cad. No:129/1 34394 Esentepe/İSTANBUL
Banka'nın Telefon ve Fax Numaraları : 0 212 354 11 11-0 212 354 12 12
Banka'nın İnternet Sayfası Adresi : www.kuveytturk.com.tr
İrtibat İçin Elektronik Posta Adresi : kuveytturk@kuveytturk.com.tr

Bankacılık Düzenleme ve Denetleme Kurumu ("BDDK") tarafından düzenlenen "Bankalarca Kamuya Açıklanacak Finansal Tablolar ile Bunlara İlişkin Açıklama ve Dipnotlar Hakkında Tebliğ"e göre hazırlanan yıl sonu konsolide olmayan finansal rapor aşağıda yer alan bölümlerden oluşmaktadır.

- Banka hakkında genel bilgiler
- Banka'nın konsolide olmayan finansal tabloları
- İlgili dönemde uygulanan muhasebe politikalarına ilişkin açıklamalar
- Banka'nın mali bünyesine ilişkin bilgiler
- Konsolide olmayan finansal tablolara ilişkin açıklama ve dipnotlar
- Diğer açıklama ve dipnotlar
- Bağımsız denetim raporu

Bu raporda yer alan konsolide olmayan finansal tablolar ile bunlara ilişkin açıklama ve dipnotlar Bankaların Muhasebe Uygulamalarına ve Belgelerin Saklanması İlişkin Usul ve Esaslar Hakkında Yönetmelik, Türkiye Muhasebe Standartları, Türkiye Finansal Raporlama Standartları, bunlara ilişkin ek ve yorumlar ile Bankamız kayıtlarına uygun olarak, aksi belirtilmediği müddetçe bin Türk Lirası (TL) cinsinden, ifade edilerek hazırlanmış olup, bağımsız denetime tabi tutulmuş ve ilişikte sunulmuştur.



Mohammad S.A.I. Alomar
Yönetim Kurulu Başkanı



Adnan Ertem
Denetim Komitesi Başkanı

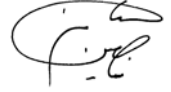

Shaheen H. A. ALGHANEEM
Denetim Komitesi Üyesi



Ufuk Uyan
Genel Müdür



Ahmet Karaca
Finansal Raporlamadan Sorumlu
Genel Müdür Yardımcısı



İsmail Hakkı Yeşilyurt
Dış Raporlama Müdürü

Bu finansal rapor ile ilgili olarak soruların iletilebileceği yetkili personele ilişkin bilgiler

Ad-Soyad/Unvan: İsmail Hakkı Yeşilyurt/Dış Raporlama Müdürü
Tel No: 0212 354 12 84
Fax No: 0212 354 12 03

İçindekiler
Birinci bölüm Genel bilgiler

I.	Banka'nın kuruluş tarihi, başlangıç statüsü, anılan statüde meydana gelen değişiklikleri ihtiva eden tarihçesi	77
II.	Banka'nın sermaye yapısı, yönetim ve denetimini doğrudan veya dolaylı olarak tek başına veya birlikte elinde bulunduran ortakları, varsa bu hususlarda yıl içindeki değişiklikler ile dahil olduğu gruba ilişkin açıklama	77
III.	Banka'nın yönetim kurulu başkan ve üyeleri, denetim kurulu üyeleri ile genel müdür ve yardımcılarının varsa bankada sahip oldukları paylara ve sorumluluk alanlarına ilişkin açıklamalar	77
IV.	Banka'da nitelikli pay sahibi olan kişi ve kuruluşlara ilişkin açıklamalar	78
V.	Banka'nın hizmet türü ve faaliyet alanlarını içeren özet bilgi	78
VI.	Ana ortaklık banka ile bağlı ortaklıkları arasında özkaynakların derhal transfer edilmesinin veya borçların geri ödenmesinin önünde mevcut veya muhtemel, fiili veya hukuki engeller	78

İkinci bölüm
Konsolide olmayan finansal tablolar

I.	Bilanço (Finansal durum tablosu)	80
II.	Nazım hesaplar tablosu	82
III.	Gelir tablosu (Kar ve Zarar Cetveli)	83
IV.	Özkaynaklarda muhasebeleştirilen gelir ve gider kalemlerine ilişkin tablo (Diğer kapsamlı gelir tablosu)	84
V.	Özkaynak değişim tablosu	85
VI.	Nakit akış tablosu	87
VII.	Kar dağıtım tablosu	88

Üçüncü bölüm
Muhasebe politikaları

I.	Sunum esaslarına ilişkin açıklamalar	89
II.	Finansal araçların kullanım stratejisi ve yabancı para cinsinden işlemlere ilişkin açıklamalar	89
III.	İştirak ve Bağlı Ortaklıklara İlişkin Bilgiler	90
IV.	Vadeli işlem ve opsiyon sözleşmeleri ile türev ürünlere ilişkin açıklamalar	90
V.	Kar payı gelir ve giderine ilişkin açıklamalar	90
VI.	Ücret ve komisyon gelir ve giderlerine ilişkin açıklamalar	90
VII.	Finansal varlıklara ilişkin açıklama ve dipnotlar	90
VIII.	Finansal varlıklarda değer düşüklüğüne ilişkin açıklamalar	91
IX.	Finansal araçların netleştirilmesine ilişkin açıklamalar	92
X.	Satış ve geri alış anlaşmaları ve menkul değerlerin ödünç verilmesi işlemlerine ilişkin açıklamalar	92
XI.	Satış amaçlı elde tutulan ve durdurulan faaliyetlere ilişkin duran varlıklar ile bu varlıklara ilişkin borçlar hakkında açıklamalar	92
XII.	Şerefiye ve diğer maddi olmayan duran varlıklara ilişkin açıklamalar	93
XIII.	Maddi duran varlıklara ilişkin açıklamalar	93
XIV.	Kiralama işlemlerine ilişkin açıklamalar	93
XV.	Karşılıklar ve koşullu yükümlülükler ilişkin açıklamalar	94
XVI.	Çalışanların haklarına ilişkin yükümlülükler ilişkin açıklamalar	94
XVII.	Vergi uygulamalarına ilişkin açıklamalar	94
XVIII.	Borçlanmalara ilişkin ilave açıklamalar	95
XIX.	İhraç edilen hisse senetlerine ilişkin açıklamalar	96
XX.	Aval ve kabullere ilişkin açıklamalar	96
XXI.	Devlet teşviklerine ilişkin açıklamalar	96
XXII.	Raporlamanın bölümlenmeye göre yapılmasına ilişkin açıklamalar	96
XXIII.	Diğer hususlara ilişkin açıklamalar	96

Dördüncü bölüm
Mali bünyeye ilişkin bilgiler

I.	Sermaye yeterliliği standart oranına ilişkin açıklama ve dipnotlar	97
II.	Kredi riskine ilişkin açıklamalar	100
III.	Piyasa riskine ilişkin açıklamalar	108
IV.	Kur riskine ilişkin açıklamalar	110
V.	Bankacılık hesaplarından kaynaklanan hisse senedi pozisyon riski	112
VI.	Likidite riskine ilişkin açıklamalar	112
VII.	Menkul Kıymetleştirme pozisyonları	115
VIII.	Kredi riski azaltım teknikleri	115
IX.	Risk yönetim hedef ve politikaları	116
X.	Başkaları nam ve hesabına yapılan işlemler, inanca dayalı işlemler	118
XI.	Faaliyet bölümlerine ilişkin açıklamalar	118

Beşinci bölüm
Konsolide olmayan finansal tablolara ilişkin açıklama ve dipnotlar

I.	Bilançonun aktif hesaplarına ilişkin açıklama ve dipnotlar	120
II.	Bilançonun pasif hesaplarına ilişkin açıklama ve dipnotlar	133
III.	Nazım hesaplara ilişkin açıklama ve dipnotlar	140
IV.	Gelir tablosuna ilişkin açıklama ve dipnotlar	142
V.	Özkaynak değişim tablosuna ilişkin açıklama ve dipnotlar	146
VI.	Nakit akış tablosuna ilişkin açıklama ve dipnotlar	147
VII.	Banka'nın dahil olduğu risk grubu ile ilgili açıklamalar ve dipnotlar	148
VIII.	Banka'nın yurtiçi, yurtdışı, kıyı bankacılığı bölgelerindeki şubeleri ile yurtdışı temsilciliklerine ilişkin bilgiler	149
IX.	Bilanço sonrası hususlara ilişkin olarak açıklanması gereken hususlar	149

Altıncı bölüm
Diğer açıklamalar

I.	Bilançoyu önemli ölçüde etkileyen ya da bilançonun açık, yorumlanabilir ve anlaşılabilir olması açısından açıklanması gerekli olan diğer açıklamalar	150
----	--	-----

Yedinci bölüm
Bağımsız denetim raporu

I.	Bağımsız denetim raporuna ilişkin olarak açıklamalar	150
II.	Bağımsız denetçi tarafından hazırlanan açıklama ve dipnotlar	150

KUVEYT TÜRK KATILIM BANKASI ANONİM ŞİRKETİ

31 ARALIK 2012 TARİHİNDE SONA EREN HESAP DÖNEMİNE AİT KONSOLİDE OLMAYAN FİNANSAL TABLOLARA İLİŞKİN AÇIKLAMA VE DİPNOTLAR

(Tutarlar aksi belirtilmedikçe Bin Türk Lirası (TL) olarak ifade edilmiştir.)

BİRİNCİ BÖLÜM

GENEL BİLGİLER

I. Banka'nın kuruluş tarihi, başlangıç statüsü, anılan statüde meydana gelen değişiklikleri ihtiva eden tarihçesi

Kuveyt Türk Katılım Bankası A.Ş. ("Banka") Türkiye Cumhuriyet Merkez Bankası'ndan alınan 28 Şubat 1989 tarihli izinle Kuveyt Türk Evkaf Finans Kurumu A.Ş. adıyla kurulmuş olup, faaliyetlerine 31 Mart 1989 tarihinde başlamıştır. 5411 Sayılı Bankacılık Kanunu'na uyum sağlanması amacıyla, Banka'nın 26 Nisan 2006 tarihli olağan genel kurul toplantısında onaylanmış olan ana sözleşme değişikliği ile unvan değişikliğine gidilmiş ve Banka'nın unvanı Kuveyt Türk Katılım Bankası A.Ş. olarak değiştirilmiştir. Ana faaliyet alanı, Banka'nın kendi sermayesine ilaveten yurt içinden ve dışından "Özel Cari Hesaplar" ve "Kar ve Zarara Katılma Hesapları" yolu ile fon toplayıp ekonomiye fon tahsis etmek, mevzuat çerçevesinde her türlü finansman faaliyetinde bulunmak, zirai, sınai ve ticari faaliyet ve hizmetlerle iştigal eden gerçek ve tüzel kişilerin yatırım faaliyetlerini teşvik etmek, bu faaliyetlere iştirak etmek ve müşterek teşebbüs ortaklıkları teşkil etmek ve bütün bu hizmet ve faaliyetleri faizsiz olarak yapmaktır.

II. Banka'nın sermaye yapısı, yönetim ve denetimini doğrudan veya dolaylı olarak tek başına veya birlikte elinde bulunduran ortakları, varsa bu hususlarda yıl içindeki değişiklikler ile dahil olduğu gruba ilişkin açıklama

31 Aralık 2012 ve 31 Aralık 2011 tarihleri itibarıyla Banka hisselerinin %62.24'ü Kuveyt'te mukim Kuwait Finance House'a, %18.72'si Vakıflar Genel Müdürlüğü Mazbut Vakıfları'na, %9.00'u Kuveyt'te mukim The Public Institution For Social Security'e ve %9.00'u Islamic Development Bank'a ait olup geriye kalan %1.04 oranındaki hisseler diğer gerçek ve tüzel kişilere aittir.

III. Banka'nın yönetim kurulu başkan ve üyeleri, denetim komitesi üyeleri ile genel müdür ve yardımcılarının, varsa Banka'da sahip oldukları paylara ve sorumluluk alanlarına ilişkin açıklamalar

İsim	Görevi	Göreve atanma tarihi	Öğrenim durumu	Pay oranı
Mohammad S.A.I. ALOMAR	Y.K. Başkanı	19/07/2000	Lisans	-
Abdullah TİVNIKLİ	Y.K. Başkan Yardımcısı	16/05/2001	Yüksek Lisans	%0.0834
Dr. Adnan ERTEM	Y.K. Üyesi ve Denetim Komitesi Başkanı	22/12/2010	Doktora	-
Nadir ALPASLAN	Y.K. Üyesi	15/04/2011	Lisans	-
Khaled Nasser Abdulaziz AL FOUZAN	Y.K. Üyesi	02/08/2006	Lisans	-
Fawaz KH E AL SALEH	Y.K. Üyesi	20/10/2006	Lisans	%0.0133
Mohammad Shujauddin AHMED	Y.K. Üyesi	17/05/2012	Lisans	-
Shaheen H.A. AL GHANEM	Y.K. Üyesi ve Denetim Komitesi Üyesi	18/12/2006	Lisans	-
Ufuk UYAN	Y.K. Üyesi ve Genel Müdür	10/05/1999	Yüksek Lisans	%0.0556
Ahmet KARACA	Mali Kontrol Grubundan Sor. Gnl Md. Yrd.	12/07/2006	Yüksek Lisans	%0.0088
Ahmet Süleyman KARAKAYA	Kurumsal ve Ticari Bankacılık Grubundan Sor. Gnl Md. Yrd.	14/01/2003	Lisans	%0.0008
Bilal SAYIN	Krediler Grubundan Sor. Gnl Md. Yrd.	20/08/2003	Lisans	%0.0062
İrfan YILMAZ(*)	Bireysel Bankacılıktan Sor. Gnl Md. Yrd.	27/10/2005	Lisans	%0.0111
Dr. Ruşen Ahmet ALBAYRAK (**)	Kurumsal ve Uluslararası Bankacılıktan Sor. Gnl Md. Yrd.	05/05/2005	Doktora	%0.0070
Nurettin KOLAÇ	Hukuk ve İdari Takipten Sor. Gnl Md. Yrd.	20/04/2010	Lisans	%0.0005
Aslan Demir (***)	Stratejiden Sor. Gnl Md. Yrd.	08/10/2012	Lisans	%0.0009
Asım ÖZGÖZÜKARA	Denetçi	22/11/1988	Lisans	-
Güven OBALI	Denetçi	11/12/2007	Lisans	-
Mikdat YETİM	Denetçi	15/04/2010	Ön Lisans	-

(*) İrfan YILMAZ, 1 Ekim 2012 tarihli Yönetim Kurulu Kararı ile Bireysel Bankacılıktan Sorumlu Genel Müdür Yardımcılığı görevinin yanında Dr. Ruşen Ahmet ALBAYRAK'ın ayrılmış olduğu Bankacılık Servis Grubundan Sorumlu Genel Müdür Yardımcılığı'na atanmıştır.

(**) Dr. Ruşen Ahmet ALBAYRAK, Murat Çetinkaya'nın ayrıldığı tarihten itibaren vekaleten yürütmüş olduğu görev için 25 Eylül 2012 tarihinden itibaren asaleten atanmıştır.

(***) Aslan Demir, 25 Eylül 2012 tarihli Yönetim Kurulu Kararı ile yeni açılan Strateji Birimine Genel Müdür Yardımcısı olarak atanmıştır.

Banka'nın Yönetim Kurulu Başkan ve Üyeleri, Denetim Kurulu Üyeleri, Genel Müdür ve Yardımcılarının Banka sermayesindeki pay oranı %0.19'dur (31 Aralık 2011-%0.20).

KUVEYT TÜRK KATILIM BANKASI ANONİM ŞİRKETİ

31 ARALIK 2012 TARİHİ İTİBARIYLA KONSOLİDE OLMAYAN FİNANSAL TABLOLARA İLİŞKİN AÇIKLAMA VE DİPNOTLAR

(Tutarlar aksi belirtilmedikçe Bin Türk Lirası (TL) olarak ifade edilmiştir.)

IV. Banka'da nitelikli pay sahibi olan kişi ve kuruluşlara ilişkin açıklamalar

Ad soyad/Ticari ünvanı	Pay tutarları (Nominal)	Pay oranları	Ödenmiş paylar (Nominal)	Ödenmemiş paylar
Kuwait Finance House	684,654	%62.24	684,654	-
Vakıflar Genel Müdürlüğü Mazbut Vakıfları	205,912	%18.72	205,912	-
Toplam	890,566	%80.96	890,566	-

31 Aralık 2012 itibarıyla Banka'nın ana ortağı Kuwait Finance House'un %51.52'si halka açık olup %24.08'i Kuwait Investment Authority'ye, %10.48'i Public Authority for Minors Affairs Kuveyt kamu kuruluşuna aittir.

V. Banka'nın hizmet türü ve faaliyet alanlarını içeren özet bilgi

Banka'nın faaliyet alanı, kurumsal bankacılık, uluslararası bankacılık hizmetleri, bireysel bankacılık ve kredi kartı işlemlerini kapsamaktadır. Banka'nın ana faaliyet alanı katılım bankası olarak faizsiz bankacılık kuralları içerisinde cari hesaplar ve kar/zarar katılma hesapları yoluyla fon toplayıp müşterilerine fon kullandırmaktır. 31 Aralık 2012 tarihi itibarıyla Banka 221 şubesi (31 Aralık 2011 – 180) ve 3,939 personeli (31 Aralık 2011 – 3,326) ile faaliyet göstermektedir. Kısaca Banka'nın faaliyet alanları Ana Sözleşme'de aşağıdaki gibi belirtilmiştir;

- Mevzuatla belirlenen yöntemlerle fon toplamak; cari hesaplarla katılma hesapları, özel fon havuzları hesapları açmak ve fon temin etmek,
- Faizsiz bankacılık prensipleri dahilinde; ekonomiye fon tahsis etmek, nakdi, gayrinakdi her cins ve surette kredi kullandırmak
- Finansal kiralama işlemleri yapmak, operasyonel kiralama işlemleri yapmak,
- Her türlü ödeme ve tahsilat işlemleri yapmak, seyahat çekleri, kredi kartları gibi ödeme vasıtalarının faaliyetlerin yürütülmesi, üye işyeri hizmetleri (POS) vermek, müşavirlik ve danışmanlık yapmak, kiralık kasa hizmetleri sunmak,
- Mevzuat ve faizsiz bankacılık prensiplerine göre para veya sermaye piyasası araçlarını spot veya vadeli almak, satmak ve bunların alım satımına aracılık etmek, menkul kıymetler borsalarında faaliyette bulunmak,
- Her nevi gayrimenkuller satın almak, iktisap etmek, inşa ettirmek ve gerektiğinde bunları diğer kişilere devir, kiralamak ve üzerlerinde her türlü tasarrufla bulunmak,
- Şirket ve kuruluşların (sigorta şirketleri dahil); mümessillik, vekalet ve acenteliklerini yapmak,
- Mevzuat dahilinde, toplumun düzen ve yararına Banka'nın prensipleri dahilinde sosyal gayeli yardımlarda bulunmak.

Banka'nın faaliyet alanı yukarıda yer verilen maddelerde yazılı işlemlerle sınırlı değildir. Bu işlemlerden başka herhangi bir işlem yapılması Banka için faydalı görülürse, buna başlanması, Yönetim Kurulu'nun önerisi üzerine Genel Kurul tarafından karara bağlanmasına, gerekli kanuni mercilerden onay alınmasına ve Ana Sözleşme'de değişiklik mahiyetinde olan bu kararın Gümrük ve Ticaret Bakanlığı'nca onanmasına bağlıdır. Bu suretle tasdik olunan karar Ana Sözleşme'ye eklenir.

VI. Ana ortaklık banka ile bağlı ortaklıkları arasında özkaynakların derhal transfer edilmesinin veya borçların geri ödenmesinin önünde mevcut veya muhtemel, fiili veya hukuki engeller

Bulunmamaktadır.

İKİNCİ BÖLÜM

KONSOLİDE OLMAYAN FİNANSAL TABLOLAR

- I. Bilanço (Finansal Durum Tablosu)
- II. Nazım Hesaplar Tablosu
- III. Gelir Tablosu (Kar ve Zarar Cetveli)
- IV. Özkaynaklarda Muhasebeleştirilen Gelir ve Gider Kalemlerine İlişkin Tablo (Diğer Kapsamlı Gelir Tablosu)
- V. Özkaynak Değişim Tablosu
- VI. Nakit Akış Tablosu
- VII. Kar Dağıtım Tablosu

KUVEYT TÜRK KATILIM BANKASI ANONİM ŞİRKETİ

31 ARALIK 2012 İTİBARIYLA KONSOLİDE OLMAYAN BİLANÇO

(Tutarlar aksi belirtilmedikçe Bin Türk Lirası (TL) olarak ifade edilmiştir.)

I. BİLANÇO-AKTİF KALEMLER (FİNANSAL DURUM TABLOSU)

	Dipnot	Bağımsız Denetimden Geçmiş Cari Dönem 31.12.2012			Bağımsız Denetimden Geçmiş Önceki Dönem 31.12.2011		
		TP	YP	Toplam	TP	YP	Toplam
I. NAKİT DEĞERLER VE MERKEZ BANKASI	(I-a)	349,343	3,638,235	3,987,578	455,541	1,965,247	2,420,788
II. GERÇEĞE UYGUN DEĞER FARKI K/Z'A YANSITILAN FV	(I-b)	25,162	23,456	48,618	73,338	13,882	87,220
2.1 Alım satım amaçlı finansal varlıklar		25,162	23,456	48,618	73,338	13,882	87,220
2.1.1 Devlet borçlanma senetleri		-	-	-	-	-	-
2.1.2 Sermayede payı temsil eden menkul değerler		-	-	-	-	-	-
2.1.3 Alım satım amaçlı türev finansal varlıklar		15,435	23,456	38,891	60,983	13,882	74,865
2.1.4 Diğer menkul değerler		9,727	-	9,727	12,355	-	12,355
2.2 Gerçeğe uygun değer farkı kar/zarara yansıtılan olarak sınıflandırılan fv		-	-	-	-	-	-
2.2.1 Devlet borçlanma senetleri		-	-	-	-	-	-
2.2.2 Sermayede payı temsil eden menkul değerler		-	-	-	-	-	-
2.2.3 Krediler		-	-	-	-	-	-
2.2.4 Diğer menkul değerler		-	-	-	-	-	-
III. BANKALAR	(I-c)	313,398	1,270,068	1,583,466	51,119	1,201,470	1,252,589
IV. PARA PİYASALARINDAN ALACAKLAR		-	-	-	-	-	-
V. SATILMAYA HAZIR FİNANSAL VARLIKLAR (Net)	(I-d)	413,421	136,075	549,496	6,542	-	6,542
5.1 Sermayede payı temsil eden menkul değerler		8,437	-	8,437	6,542	-	6,542
5.2 Devlet borçlanma senetleri		404,984	136,075	541,059	-	-	-
5.3 Diğer menkul değerler		-	-	-	-	-	-
VI. KREDİLER VE ALACAKLAR	(I-e)	10,698,810	999,049	11,697,859	9,354,466	904,293	10,258,759
6.1 Krediler ve alacaklar		10,665,629	999,049	11,664,678	9,323,752	904,293	10,228,045
6.1.1 Bankanın dahil olduğu risk grubuna kullanılan krediler		33,668	51,562	85,230	30,289	56,483	86,772
6.1.2 Devlet borçlanma senetleri		-	-	-	-	-	-
6.1.3 Diğer		10,631,961	947,487	11,579,448	9,293,463	847,810	10,141,273
6.2 Takipteki krediler		285,339	-	285,339	209,428	-	209,428
6.3 Özel karşılıklar (-)		252,158	-	252,158	178,714	-	178,714
VII. VADEYE KADAR ELDE TUTULACAK YATIRIMLAR (Net)	(I-f)	-	-	-	-	-	-
VIII. İŞTİRAKLER (Net)	(I-g)	-	-	-	-	-	-
8.1 Özkaynak yöntemine göre muhasebeleştirilenler		-	-	-	-	-	-
8.2 Konsolide edilmeyenler		-	-	-	-	-	-
8.2.1 Mali iştirakler		-	-	-	-	-	-
8.2.2 Mali olmayan iştirakler		-	-	-	-	-	-
IX. BAĞLI ORTAKLIKLAR (Net)	(I-h)	75,830	-	75,830	83,620	-	83,620
9.1 Konsolide edilmeyen mali ortaklıklar		17,967	-	17,967	17,967	-	17,967
9.2 Konsolide edilmeyen mali olmayan ortaklıklar		57,863	-	57,863	65,653	-	65,653
X. BİRLİKTE KONTROL EDİLEN ORTAKLIKLAR (İŞ ORTAKLIKLARI) (Net)	(I-i)	-	-	-	-	-	-
10.1 Özkaynak yönetimine göre muhasebeleştirilenler		-	-	-	-	-	-
10.2 Konsolide edilmeyenler		-	-	-	-	-	-
10.2.1 Mali ortaklıklar		-	-	-	-	-	-
10.2.2 Mali olmayan ortaklıklar		-	-	-	-	-	-
XI. KİRALAMA İŞLEMLERİNDEN ALACAKLAR (NET)	(I-j)	183,741	-	183,741	132,872	-	132,872
11.1 Finansal kiralama alacakları		225,658	-	225,658	169,214	-	169,214
11.2 Faaliyet kiralaması alacakları		-	-	-	-	-	-
11.3 Diğer		-	-	-	-	-	-
11.4 Kazanılmamış gelirler (-)		41,917	-	41,917	36,342	-	36,342
XII. RİSKTEN KORUNMA AMAÇLI TÜREV FİNANSAL VARLIKLAR	(I-k)	-	-	-	-	-	-
12.1 Gerçeğe uygun değer riskinden korunma amaçlılar		-	-	-	-	-	-
12.2 Nakit akış riskinden korunma amaçlılar		-	-	-	-	-	-
12.3 Yurt dışındaki net yatırım riskinden korunma amaçlılar		-	-	-	-	-	-
XIII. MADDİ DURAN VARLIKLAR (Net)		404,025	411	404,436	357,927	608	358,535
XIV. MADDİ OLMAYAN DURAN VARLIKLAR (Net)		43,652	-	43,652	26,453	1	26,454
14.1 Şerefiye		-	-	-	-	-	-
14.2 Diğer		43,652	-	43,652	26,453	1	26,454
XV. YATIRIM AMAÇLI GAYRİMENKULLER (Net)		-	-	-	-	-	-
XVI. VERGİ VARLIĞI	(I-l)	20,804	-	20,804	32,827	-	32,827
16.1 Cari vergi varlığı		-	-	-	-	-	-
16.2 Ertelenmiş vergi varlığı		20,804	-	20,804	32,827	-	32,827
XVII. SATIŞ AMAÇLI ELDE TUTULAN VE DURDURULAN FAALİYETLERE İLİŞKİN DURAN VARLIKLAR (Net)		30,004	-	30,004	25,015	-	25,015
17.1 Satış amaçlı elde tutulan varlıklar		30,004	-	30,004	25,015	-	25,015
17.2 Durdurulan faaliyetler		-	-	-	-	-	-
XVIII. DİĞER AKTİFLER	(I-m)	267,648	17,381	285,029	144,214	68,157	212,371
AKTİF TOPLAMI		12,825,838	6,084,675	18,910,513	10,743,934	4,153,658	14,897,592

İlişkitedeki notlar bu finansal tabloların tamamlayıcı parçalarıdır.

KUVEYT TÜRK KATILIM BANKASI ANONİM ŞİRKETİ

31 ARALIK 2012 İTİBARIYLA KONSOLİDE OLMAYAN BİLANÇO

(Tutarlar aksi belirtilmedikçe Bin Türk Lirası (TL) olarak ifade edilmiştir.)

I. BİLANÇO – PASİF KALEMLER (FİNANSAL DURUM TABLOSU)

	Dipnot	Bağımsız Denetimden Geçmiş Cari Dönem 31.12.2012			Bağımsız Denetimden Geçmiş Önceki Dönem 31.12.2011		
		TP	YP	Toplam	TP	YP	Toplam
I. TOPLANAN FONLAR	(II-a)	6,768,530	5,986,513	12,755,043	5,215,357	4,702,970	9,918,327
1.1 Banka'nın dahil olduğu risk grubunun fonu		44,484	162,494	206,978	48,936	99,112	148,048
1.2 Diğer		6,724,046	5,824,019	12,548,065	5,166,421	4,603,858	9,770,279
II. ALIM SATIM AMAÇLI TÜREV FİNANSAL BORÇLAR	(II-b)	3,252	4,141	7,393	8,566	29,699	38,265
III. ALINAN KREDİLER	(II-c)	5,440	2,907,531	2,912,971	-	2,129,362	2,129,362
IV. PARA PİYASALARINA BORÇLAR		-	-	-	-	-	-
V. İHRAÇ EDİLEN MENKUL KIYMETLER (Net)		-	-	-	-	-	-
VI. MUHTELİF BORÇLAR	(II-d)	75,982	16,225	92,207	73,630	67,205	140,835
VII. DİĞER YABANCI KAYNAKLAR	(II-d)	545,706	68,549	614,255	373,735	18,977	392,712
VIII. KİRALAMA İŞLEMLERİNDEN BORÇLAR (Net)	(II-e)	-	246,481	246,481	-	263,487	263,487
8.1 Finansal kiralama borçları		-	301,451	301,451	-	337,595	337,595
8.2 Faaliyet kiralama borçları		-	-	-	-	-	-
8.3 Diğer		-	-	-	-	-	-
8.4 Ertelemiş finansal kiralama giderleri (-)		-	54,970	54,970	-	74,108	74,108
IX. RİSKTEN KORUNMA AMAÇLI TÜREV FİNANSAL BORÇLAR	(II-f)	-	-	-	-	-	-
9.1 Gerçeğe uygun değer riskinden korunma amaçlılar		-	-	-	-	-	-
9.2 Nakit akış riskinden korunma amaçlılar		-	-	-	-	-	-
9.3 Yurt dışındaki net yatırım riskinden korunma amaçlılar		-	-	-	-	-	-
X. KARŞILIKLAR	(II-g)	181,942	38,829	220,771	148,514	37,748	186,262
10.1 Genel karşılıklar		116,390	21,728	138,118	94,936	15,452	110,388
10.2 Yeniden yapılanma karşılığı		-	-	-	-	-	-
10.3 Çalışan hakları karşılığı		40,308	388	40,696	37,259	290	37,549
10.4 Sigorta teknik karşılıkları (net)		-	-	-	-	-	-
10.5 Diğer karşılıklar		25,244	16,713	41,957	16,319	22,006	38,325
XI. VERGİ BORCU	(II-h)	15,694	-	15,694	3,683	-	3,683
11.1 Cari vergi borcu		15,694	-	15,694	3,683	-	3,683
11.2 Ertelemiş vergi borcu		-	-	-	-	-	-
XII. SATIŞ AMAÇLI ELDE TUTULAN VE DURDURULAN FAALİYETLERE İLİŞKİN DURAN VARLIK BORÇLARI (Net)	(II-i)	-	-	-	-	-	-
12.1 Satış amaçlı elde tutulan varlıklar		-	-	-	-	-	-
12.2 Durdurulan faaliyetler		-	-	-	-	-	-
XIII. SERMAYE BENZERİ KREDİLER	(II-j)	-	361,661	361,661	-	386,681	386,681
XIV. ÖZKAYNAKLAR	(II-k)	1,682,966	1,071	1,684,037	1,437,978	-	1,437,978
14.1 Ödenmiş sermaye		1,100,000	-	1,100,000	950,000	-	950,000
14.2 Sermaye yedekleri		35,387	1,071	36,458	23,250	-	23,250
14.2.1 Hisse senedi ihraç primleri		23,250	-	23,250	23,250	-	23,250
14.2.2 Hisse senedi iptal karları		-	-	-	-	-	-
14.2.3 Menkul değerler değerlendirme farkları		12,137	1,071	13,208	-	-	-
14.2.4 Maddi duran varlıklar yeniden değerlendirme farkları		-	-	-	-	-	-
14.2.5 Maddi olmayan duran varlıklar yeniden değerlendirme farkları		-	-	-	-	-	-
14.2.6 Yatırım amaçlı gayrimenkuller yeniden değerlendirme farkları		-	-	-	-	-	-
14.2.7 İştirakler, bağlı ort. ve birlikte kontrol edilen ort. (iş ort) bedelsiz hisse senetleri		-	-	-	-	-	-
14.2.8 Riskten korunma fonları (etkin kısım)		-	-	-	-	-	-
14.2.9 Satış amaçlı elde tutulan ve durdurulan faaliyetlere duran varlıkların birikmiş değerlendirme farkları		-	-	-	-	-	-
14.2.10 Diğer sermaye yedekleri		-	-	-	-	-	-
14.3 Kar yedekleri		297,423	-	297,423	269,686	-	269,686
14.3.1 Yasal yedekler		46,405	-	46,405	34,923	-	34,923
14.3.2 Statü yedekleri		-	-	-	-	-	-
14.3.3 Olağanüstü yedekler		246,279	-	246,279	233,253	-	233,253
14.3.4 Diğer kar yedekleri		4,739	-	4,739	1,510	-	1,510
14.4 Kar veya zarar		250,156	-	250,156	195,042	-	195,042
14.4.1 Geçmiş yıllar kar/zararı		-	-	-	-	-	-
14.4.2 Dönem net kar/zararı		250,156	-	250,156	195,042	-	195,042
14.5 Azınlık payları	(II-l)	-	-	-	-	-	-
PASİF TOPLAMI		9,279,512	9,631,001	18,910,513	7,261,463	7,636,129	14,897,592

İlişikteki notlar bu finansal tabloların tamamlayıcı parçalarıdır.

KUVEYT TÜRK KATILIM BANKASI ANONİM ŞİRKETİ

31 ARALIK 2012 İTİBARIYLA KONSOLİDE OLMAYAN NAZIM HESAPLAR TABLOSU

(Tutarlar aksi belirtilmedikçe Bin Türk Lirası (TL) olarak ifade edilmiştir.)

II. NAZIM HESAPLAR TABLOSU

	Dipnot	Bağımsız Denetimden Geçmiş Cari Dönem 31.12.2012			Bağımsız Denetimden Geçmiş Önceki Dönem 31.12.2011		
		TP	YP	Toplam	TP	YP	Toplam
A. BİLANÇO DIŞI YÜKÜMLÜLÜKLER (I+II+III)		24,820,146	7,131,112	31,951,258	15,349,627	6,267,200	21,616,827
I. GARANTİ ve KEFALETLER	(III-a)	3,438,273	2,862,179	6,300,452	2,636,162	2,405,516	5,041,678
1.1 Teminat mektupları		3,437,473	1,771,195	5,208,668	2,636,162	1,719,813	4,355,975
1.1.1 Devlet ihale kanunu kapsamına girenler		147,127	4,833	151,960	99,269	11,197	110,466
1.1.2 Dış ticaret işlemleri dolayısıyla verilenler		131,129	1,541	132,670	71,723	1,494	73,217
1.1.3 Diğer teminat mektupları		3,159,217	1,764,821	4,924,038	2,465,170	1,707,122	4,172,292
1.2 Banka kredileri		-	65,386	65,386	-	59,492	59,492
1.2.1 İthalat kabul kredileri		-	65,386	65,386	-	59,492	59,492
1.2.2 Diğer banka kabulleri		-	-	-	-	-	-
1.3 Akreditifler		800	990,812	991,612	-	606,486	606,486
1.3.1 Belgeli akreditifler		-	378,803	378,803	-	229,993	229,993
1.3.2 Diğer akreditifler		800	612,009	612,809	-	376,493	376,493
1.4 Garanti verilen prefinansmanlar		-	9,206	9,206	-	1,414	1,414
1.5 Cirolar		-	-	-	-	-	-
1.5.1 T.C. merkez bankasına cirolar		-	-	-	-	-	-
1.5.2 Diğer cirolar		-	-	-	-	-	-
1.6 Diğer garantilerimizden		-	25,580	25,580	-	18,311	18,311
1.7 Diğer kefaletlerimizden		-	-	-	-	-	-
II. TAAHHÜTLER	(III-a)	19,945,034	263,544	20,208,578	10,806,653	521,693	11,328,346
2.1 Cayılamaz taahhütler		1,342,727	263,544	1,606,271	1,107,948	521,693	1,629,641
2.1.1 Vadeli aktif değerler alım-satım taahhütleri		82,664	263,544	346,208	235,890	521,693	757,583
2.1.2 İştir. ve bağ. ort. ser. işt. taahhütleri		-	-	-	1,000	-	1,000
2.1.3 Kul. Gar. Kredi tahsis taahhütleri		53,487	-	53,487	24,951	-	24,951
2.1.4 Men. Kıy. İhr. Aracılık taahhütleri		-	-	-	-	-	-
2.1.5 Zorunlu karşılık ödeme taahhüdü		-	-	-	-	-	-
2.1.6 Çekler için ödeme taahhütleri		937,408	-	937,408	652,891	-	652,891
2.1.7 İhracat taahhütlerinden kaynaklanan vergi ve fon yükümlülükleri		106	-	106	106	-	106
2.1.8 Kredi kartı harcama limiti taahhütleri		269,062	-	269,062	193,110	-	193,110
2.1.9 Kredi kartları ve bankacılık hizmetlerine ilişkin promosyon uyg. taah.		-	-	-	-	-	-
2.1.10 Açığa menkul kıymet satış taahhütlerinden alacaklar		-	-	-	-	-	-
2.1.11 Açığa menkul kıymet satış taahhütlerinden borçlar		-	-	-	-	-	-
2.1.12 Diğer cayılamaz taahhütler		-	-	-	-	-	-
2.2 Cayılabilir taahhütler		18,602,307	-	18,602,307	9,698,705	-	9,698,705
2.2.1 Cayılabilir kredi tahsis taahhütleri		18,602,307	-	18,602,307	9,698,705	-	9,698,705
2.2.2 Diğer cayılabilir taahhütler		-	-	-	-	-	-
III. TÜREV FİNANSAL ARAÇLAR		1,436,839	4,005,389	5,442,228	1,906,812	3,339,991	5,246,803
3.1 Riskten korunma amaçlı türev finansal araçlar		-	-	-	-	-	-
3.1.1 Gerçeğe uygun değer riskinden korunma amaçlı işlemler		-	-	-	-	-	-
3.1.2 Nakit akış riskinden korunma amaçlı işlemler		-	-	-	-	-	-
3.1.3 Yurt dışındaki net yatırım riskinden korunma amaçlı işlemler		-	-	-	-	-	-
3.2 Alım satım amaçlı türev finansal araçlar		1,436,839	4,005,389	5,442,228	1,906,812	3,339,991	5,246,803
3.2.1 Vadeli alım-satım işlemleri		1,403,598	3,400,140	4,803,738	1,906,812	3,162,218	5,069,030
3.2.1.1 Vadeli döviz alım işlemleri		870,607	1,725,885	2,596,492	1,046,020	1,453,029	2,499,049
3.2.1.2 Vadeli döviz satım işlemleri		532,991	1,674,255	2,207,246	860,792	1,709,189	2,569,981
3.2.2 Diğer vadeli alım-satım işlemleri		33,241	605,249	638,490	-	177,773	177,773
3.3 Diğer		-	-	-	-	-	-
B. EMANET VE REHİNLİ KIYMETLER (IV+V+VI)		50,807,912	59,481,049	110,288,961	29,751,395	64,617,593	94,368,988
IV. EMANET KIYMETLER		2,708,303	426,985	3,135,288	2,488,099	325,130	2,813,229
4.1 Müşteri fon ve portföy mevcutları		-	-	-	-	-	-
4.2 Emanete alınan menkul değerler		37,442	-	37,442	4,162	-	4,162
4.3 Tahsile alınan çekler		2,418,872	258,671	2,677,543	2,135,626	256,629	2,392,255
4.4 Tahsile alınan ticari senetler		251,989	34,385	286,374	348,311	68,001	416,312
4.5 Tahsile alınan diğer kıymetler		-	-	-	-	-	-
4.6 İhracına aracı olunan kıymetler		-	-	-	-	-	-
4.7 Diğer emanet kıymetler		-	-	-	-	-	-
4.8 Emanet kıymet alanlar		-	133,929	133,929	-	500	500
V. REHİNLİ KIYMETLER		48,087,933	59,032,926	107,120,859	27,255,887	64,271,439	91,527,326
5.1 Menkul kıymetler		62,529	17,380	79,909	62,529	18,588	81,117
5.2 Teminat senetleri		102,015	722,312	824,327	109,905	826,960	936,865
5.3 Emtia		2,291,547	97,293	2,388,840	1,953,255	39,429	1,992,684
5.4 Varant		-	-	-	-	-	-
5.5 Gayrimenkul		27,022,226	588,817	27,611,043	20,260,793	653,017	20,913,810
5.6 Diğer rehinli kıymetler		18,609,616	57,607,124	76,216,740	4,869,405	62,733,445	67,602,850
5.7 Rehinli kıymet alanlar		-	-	-	-	-	-
VI. KABUL EDİLEN AVALLER VE KEFALETLER		11,676	21,138	32,814	7,409	21,024	28,433
BİLANÇO DIŞI HESAPLAR TOPLAMI (A+B)		75,628,058	66,612,161	142,240,219	45,101,022	70,884,793	115,985,815

İlişikteki notlar bu finansal tabloların tamamlayıcı parçalarıdır.

KUVEYT TÜRK KATILIM BANKASI ANONİM ŞİRKETİ

31 ARALIK 2012 TARİHİNDE SONA EREN HESAP DÖNEMİNE AİT KONSOLİDE OLMAYAN GELİR TABLOSU

(Tutarlar aksi belirtilmedikçe Bin Türk Lirası (TL) olarak ifade edilmiştir.)

III. GELİR TABLOSU (KÂR VE ZARAR CETVELİ)

	Dipnot	Cari Dönem Bağımsız Denetimden Geçmiş 01.01-31.12.2012	Önceki Dönem Bağımsız Denetimden Geçmiş 01.01- 31.12.2011
I. KAR PAYI GELİRLERİ	(IV-a)	1,296,118	965,771
1.1 Kredilerden alınan kâr payları		1,247,674	929,693
1.2 Zorunlu Karşılıklardan Alınan gelirler		-	-
1.3 Bankalardan Alınan Gelirler		9,989	17,023
1.4 Para Piyasası İşlemlerinden Alınan Gelirler		-	-
1.5 Menkul Değerlerden Alınan Gelirler		8,037	-
1.5.1 Alım Satım Amaçlı Finansal Varlıklardan		-	-
1.5.2 Gerçeğe Uygun Değer Farkı Kar/ Zarara Yansıtılan Olarak Sınıflandırılan FV		-	-
1.5.3 Satılmaya Hazır Finansal Varlıklardan		8,037	-
1.5.4 Vadeye Kadar Elde Tutulacak Yatırımlardan		-	-
1.6 Finansal Kiralama Gelirleri		12,113	7,735
1.7 Diğer Kar payı Gelirleri		18,305	11,320
II. KAR PAYI GİDERLERİ	(IV-b)	599,570	425,387
2.1 Katılma hesaplarına verilen kâr payları		466,444	368,654
2.2 Kullanılan Kredilere Verilen Kar Payları		118,998	54,188
2.3 Para Piyasası İşlemlerine Verilen Kar payları		-	-
2.4 İhraç Edilen Menkul Kıymetlere Verilen Kar Payları		-	-
2.5 Diğer Kar Payı Giderleri		14,128	2,545
III. NET KAR PAYI GELİRİ/GİDERİ (I-II)		696,548	540,384
IV. NET ÜCRET VE KOMİSYON GELİRLERİ		75,234	64,705
4.1 Alınan Ücret ve Komisyonlar		131,345	100,773
4.1.1 Gayri Nakdi Kredilerden		60,531	50,646
4.1.2 Diğer	(IV-l)	70,814	50,127
4.2 Verilen Ücret ve Komisyonlar		56,111	36,068
4.2.1 Gayri Nakdi Kredilere Verilen		122	58
4.2.2 Diğer	(IV-l)	55,989	36,010
V. TEMETTÜ GELİRLERİ	(IV-c)	-	-
VI. TİCARİ KAR/ZARAR (Net)	(IV-d)	103,645	99,793
6.1 Sermaye Piyasası İşlemleri Kar/Zararı		(284)	55
6.2 Türev Finansal İşlemlerden Kar/Zarar		21,403	588
6.3 Kambiyo İşlemleri Karı/Zararı		82,526	99,150
VII. DİĞER FAALİYET GELİRLERİ	(IV-e)	133,481	81,965
VIII. FAALİYET GELİRLERİ/GİDERLERİ TOPLAMI (III+IV+V+VI+VII)		1,008,908	786,847
IX. KREDİ VE DİĞER ALACAKLAR DEĞER DÜŞÜŞ KARŞILIGI (-)	(IV-f)	198,078	164,658
X. DİĞER FAALİYET GİDERLERİ (-)	(IV-g)	501,574	376,733
XI. NET FAALİYET KARI/ZARARI (VIII-IX-X)		309,256	245,456
XII. BİRLEŞME İŞLEMİ SONRASINDA GELİR OLARAK KAYDEDİLEN FAZLALIK TUTARI		-	-
XIII. ÖZKAYNAK YÖNTEMİ UYGULANAN ORTAKLIKLARDAN KAR/ZARAR		-	-
XIV. NET PARASAL POZİSYON KARI/ZARARI		-	-
XV. SÜRDÜRÜLEN FAALİYETLER VERGİ ÖNCESİ K/Z (XI+...+XIV)	(IV-h)	309,256	245,456
XVI. SÜRDÜRÜLEN FAALİYETLER VERGİ KARŞILIGI (±)	(IV-i)	(59,100)	(50,414)
16.1 Cari Vergi Karşılığı		(50,379)	(74,770)
16.2 Ertelenmiş Vergi Karşılığı		(8,721)	24,356
XVII. SÜRDÜRÜLEN FAALİYETLER DÖNEM NET K/Z (XV±XVI)		250,156	195,042
XVIII. DURDURULAN FAALİYETLERDEN GELİRLER		-	-
18.1 Satış Amaçlı Elde Tutulan Duran Varlık Gelirleri		-	-
18.2 İştirak, Bağlı Ortaklık ve Birlikte Kontrol Edilen Ortaklıklar (İş Ort.) Satış Karları		-	-
18.3 Diğer Durdurulan Faaliyet Gelirleri		-	-
XIX. DURDURULAN FAALİYETLERDEN GİDERLER (-)		-	-
19.1 Satış Amaçlı Elde Tutulan Duran Varlık Giderleri		-	-
19.2 İştirak, Bağlı Ortaklık ve Birlikte Kontrol Edilen Ortaklıklar (İş Ort.) Satış Zararları		-	-
19.3 Diğer Durdurulan Faaliyet Giderleri		-	-
XX. DURDURULAN FAALİYETLER VERGİ ÖNCESİ K/Z (XVIII-XIX)		-	-
XXI. DURDURULAN FAALİYETLER VERGİ KARŞILIGI (±)	(IV-j)	-	-
21.1 Cari Vergi Karşılığı		-	-
21.2 Ertelenmiş Vergi Karşılığı		-	-
XXII. DURDURULAN FAALİYETLER DÖNEM NET K/Z (XX±XXI)		-	-
XXIII. NET DÖNEM KARI/ZARARI (XVII+XXII)	(IV-k)	250,156	195,042
23.1 Grubun Karı/Zararı		250,156	195,042
23.2 Azınlık Payları Karı/Zararı (-)		-	-
Hisse Başına Kar/Zarar (tam TL)		-	-

İlişikteki notlar bu finansal tabloların tamamlayıcı parçalarıdır.

KUVEYT TÜRK KATILIM BANKASI ANONİM ŞİRKETİ

31 ARALIK 2012 TARİHİNDE SONA EREN HESAP DÖNEMİNE AİT KONSOLİDE OLMAYAN ÖZKAYNAKLARDA MUHASEBELEŞTİRİLEN GELİR GİDER KALEMLERİNE İLİŞKİN TABLO

(Tutarlar aksi belirtilmedikçe Bin Türk Lirası (TL) olarak ifade edilmiştir.)

IV. ÖZKAYNAKLARDA MUHASEBELEŞTİRİLEN GELİR GİDER KALEMLERİNE İLİŞKİN TABLO (DİĞER KAPSAMLI GELİR TABLOSU)

	Bağımsız Denetimden Geçmiş Cari Dönem 01.01-31.12.2012	Bağımsız Denetimden Geçmiş Önceki Dönem 01.01-31.12.2011
I. MENKUL DEĞERLER DEĞERLEME FARKLARINA SATILMAYA HAZİR FİNANSAL VARLIKLARDAN EKLENEN	16,510	-
II. MADDİ DURAN VARLIKLAR YENİDEN DEĞERLEME FARKLARI	-	-
III. MADDİ OLMAYAN DURAN VARLIKLAR YENİDEN DEĞERLEME FARKLARI	-	-
IV. YABANCI PARA İŞLEMLER İÇİN KUR ÇEVİRİM FARKLARI	-	-
V. NAKİT AKIŞ RİSKİNDEN KORUNMA AMAÇLI TÜREV FİNANSAL VARLIKLARA İLİŞKİN KAR/ZARAR (Gerçeğe Uygun Değer Değişikliklerinin Etkin Kısmı)	-	-
VI. YURT DIŞINDAKİ NET YATIRIM RİSKİNDEN KORUNMA AMAÇLI TÜREV FİNANSAL VARLIKLARA İLİŞKİN KAR/ZARAR (Gerçeğe Uygun Değer Değişikliklerinin Etkin Kısmı)	-	-
VII. MUHASEBE POLİTİKASINDA YAPILAN DEĞİŞİKLİKLER İLE HATALARIN DÜZELTİLMESİNİN ETKİSİ	-	-
VIII. TMS UYARINCA ÖZKAYNAKLARDA MUHASEBELEŞTİRİLEN DİĞER GELİR GİDER UNSURLARI	-	-
IX. DEĞERLEME FARKLARINA AİT ERTELENMİŞ VERGİ	(3,302)	-
X. DOĞRUDAN ÖZKAYNAK ALTINDA MUHASEBELEŞTİRİLEN NET GELİR/GİDER (I+II+...+IX)	-	-
XI. DÖNEM KARI/ZARARI	13,208	-
XI.1 Menkul değerlerin gerçeğe uygun değerindeki net değişme (kar-zarara transfer)	-	-
XI.2 Nakit akış riskinden korunma amaçlı türev finansal varlıklardan yeniden sınıflandırılan ve gelir tablosunda gösterilen kısım	-	-
XI.3 Yurt dışındaki net yatırım riskinden korunma amaçlı yeniden sınıflandırılan ve gelir tablosunda gösterilen kısım	-	-
XI.4 Diğer	-	-
XII. DÖNEME İLİŞKİN MUHASEBELEŞTİRİLEN TOPLAM KAR/ZARAR (X±XI)	13,208	-

KUVEYT TÜRK KATILIM BANKASI ANONİM ŞİRKETİ

31 ARALIK 2012 TARİHİNDE SONA EREN HESAP DÖNEMİNE AİT KONSOLİDE OLMAYAN ÖZKAYNAK DEĞİŞİM TABLOSU

(Tutarlar aksi belirtilmedikçe Bin Türk Lirası (TL) olarak ifade edilmiştir.)

V. ÖZKAYNAK DEĞİŞİM TABLOSU

Bölünme Döneminden Geçmiş	Dönem	Ödenmiş sermaye farkı	Ödenmiş sermaye farkı	Hisse senedi ihraç primleri	Hisse senedi iptali	Yasal yedek akçeler	Statü yedekleri	Olunmuş yedek akçe	Diger yedekler	Dönem net kan	Geçmiş dönem net kan	Mevkul değerler	Maddi olmayan duran varlık farkı	Ortaklıklardan bedelsiz hisse senetleri	Risikto koruma fonları	Satış a/ durdurulan f. dur. v. bir. dışı f.	Azınlık payları	Azınlık payları	Toplam öz kaynak
Cari dönem (01.01-31.12.2012)																			
I. Önceki dönem sonu bakiyesi	950,000	-	23,250	-	34,923	-	233,253	1,510	195,042	-	-	-	-	-	-	1,437,978	-	-	1,437,978
II. Birleşmeden kaynaklanan artı/azalış	-	-	-	-	-	-	-	-	-	-	-	-	-	-	-	-	-	-	-
III. Mevkul değerler değeri	-	-	-	-	-	-	-	-	-	-	-	13,208	-	-	-	-	-	-	13,208
IV. Riskten korunma fonları (etkin kısım)	-	-	-	-	-	-	-	-	-	-	-	-	-	-	-	-	-	-	-
4.1 Nakit akış riskinden korunma amaçlı	-	-	-	-	-	-	-	-	-	-	-	-	-	-	-	-	-	-	-
4.2 Yurt dışındaki net yatırım riskinden korunma amaçlı	-	-	-	-	-	-	-	-	-	-	-	-	-	-	-	-	-	-	-
V. Maddi duran varlıklar	-	-	-	-	-	-	-	-	-	-	-	-	-	-	-	-	-	-	-
VI. Maddi olmayan duran varlıklar	-	-	-	-	-	-	-	-	-	-	-	-	-	-	-	-	-	-	-
VII. İşlemler başı ort. vs. biriktir kontrol edilen ort. (iş ort.)	-	-	-	-	-	-	-	-	-	-	-	-	-	-	-	-	-	-	-
VIII. Kur farkları	-	-	-	-	-	-	-	-	-	-	-	-	-	-	-	-	-	-	-
IX. Varlıkların elden çıkarılmasından kaynaklanan değişiklik	-	-	-	-	-	-	-	-	-	-	-	-	-	-	-	-	-	-	-
X. Varlıkların yeniden sınıflandırılmasından kaynaklanan değişiklik	-	-	-	-	-	-	-	-	-	-	-	-	-	-	-	-	-	-	-
XI. İşlemler başı ort. vs. biriktir banka özkaynağına etkisi	(II-4)	150,000	-	-	-	-	-	-	-	-	(150,000)	-	-	-	-	-	-	-	-
XII. Sermaye artırımları	-	-	-	-	-	-	-	-	-	-	-	-	-	-	-	-	-	-	-
12.1 Nakden	-	-	-	-	-	-	-	-	-	-	-	-	-	-	-	-	-	-	-
12.2 İşlemlerden	(II-4)	150,000	-	-	-	-	-	-	-	-	(150,000)	-	-	-	-	-	-	-	-
XIII. Hisse senedi ihraç primi	-	-	-	-	-	-	-	-	-	-	-	-	-	-	-	-	-	-	-
XIV. Hisse senedi iptali karları	-	-	-	-	-	-	-	-	-	-	-	-	-	-	-	-	-	-	-
XV. Ödenmiş sermaye enflasyon düzeltme farkı	-	-	-	-	-	-	-	-	-	-	-	-	-	-	-	-	-	-	-
XVI. Diğer	-	-	-	-	-	-	-	-	-	-	-	-	-	-	-	-	-	-	-
XVII. Dönem net idar. veya zarar	-	-	-	-	-	-	-	-	-	250,156	-	-	-	-	-	-	-	-	250,156
XVIII. Kar dağıtım	-	-	-	-	-	11,482	-	13,026	3,229	(46,042)	-	-	-	-	-	-	-	(17,305)	-
18.1 Dağıtılan temettü	(V-b)	-	-	-	-	-	-	-	-	(17,305)	-	-	-	-	-	-	-	-	(17,305)
18.2 Yedeklere aktarılan tutarlar	-	-	-	-	-	-	-	-	-	3,229	-	-	-	-	-	-	-	-	-
18.3 Diğer	-	-	-	-	-	-	-	-	-	-	-	-	-	-	-	-	-	-	-
Dönem sonu bakiyesi (I-II+III+...+XVI+XVII+XVIII)	(II-4)	1,100,000	-	23,250	-	46,405	-	246,279	4,739	250,156	-	13,208	-	-	-	-	-	-	1,684,037

İlişikteki notlar bu finansal tabloların tamamlayıcı parçalarıdır.

KUVEYT TÜRK KATILIM BANKASI ANONİM ŞİRKETİ

31 ARALIK 2012 TARİHİNDE SONA EREN HESAP DÖNEMİNE AİT KONSOLİDE OLMAYAN ÖZKAYNAK DEĞİŞİM TABLOSU

(Tutarlar aksi belirtilmedikçe Bin Türk Lirası (TL) olarak ifade edilmiştir.)

V. ÖZKAYNAK DEĞİŞİM TABLOSU

Bağimsiz Denetimden Geçmiş	Dipnot	Ödenmiş sermaye artışı	Hisse senedi iptal kârı	Hisse senedi iptal kârı	Yasal yedek akçiler	Statü yedekleri	Olgunlaştırılmış yedek akçe	Diger yedekler	Dönem net kârı	Geçmiş dönem kârı	Menkul değerler	Maddi olmayan duran varlıklar	Maddi olmayan duran varlıkların hisse senetleri	Rikketten durdurulan fonlar v. bir. deg. i.	Satış a. / Rikketten durdurulan fonlar v. bir. deg. i.	Azınlık payları	Toplam öz kaynak
Önceki Dönem - (01.01.2011-31.12.2011)																	
I.	Dönem Başı Bakiyesi 31.12.2010	850.000	23.250	25.585	196.712	1.510	159.648	-	-	-	-	-	-	-	-	-	1.256.685
II.	TMS 8 Uyarınca Yapılan Düzeltmeler	-	-	-	-	-	-	-	-	-	-	-	-	-	-	-	-
	Hatırlanmış Düzeltmelerinin Etkisi	-	-	-	-	-	-	-	-	-	-	-	-	-	-	-	-
III.	Muhasebe Politikalarında Yapılan Değişikliklerin Etkisi	-	-	-	-	-	-	-	-	-	-	-	-	-	-	-	-
	Yeni Bakış (I+II)	850.000	23.250	25.585	196.712	1.510	159.648	-	-	-	-	-	-	-	-	-	1.256.685
IV.	Dönem içi çekici değişimler	-	-	-	-	-	-	-	-	-	-	-	-	-	-	-	-
V.	Birleşmeden kaynaklanan artış/azalış	-	-	-	-	-	-	-	-	-	-	-	-	-	-	-	-
VI.	Menkul değerler değerleme farkları	-	-	-	-	-	-	-	-	-	-	-	-	-	-	-	-
VII.	Riskten korunma fonları (etkin kâr)	-	-	-	-	-	-	-	-	-	-	-	-	-	-	-	-
6.1	Nakit alış riskinden korunma amaçlı	-	-	-	-	-	-	-	-	-	-	-	-	-	-	-	-
6.2	Yurt dışındaki net yatırım riskinden korunma amaçlı	-	-	-	-	-	-	-	-	-	-	-	-	-	-	-	-
VIII.	Maddi duran varlıklar yeniden değerlendirme farkları	-	-	-	-	-	-	-	-	-	-	-	-	-	-	-	-
IX.	İştirakler, bağlı ort. ve birlikte kontrol edilen ort. (if. ort.) bedelsiz hisse senetleri	-	-	-	-	-	-	-	-	-	-	-	-	-	-	-	-
X.	Kur farkları	-	-	-	-	-	-	-	-	-	-	-	-	-	-	-	-
XI.	Varlıkları aldan çıkarılmasından kaynaklanan değişiklik	-	-	-	-	-	-	-	-	-	-	-	-	-	-	-	-
XII.	Varlıkları yeniden sınıflandırılmasından kaynaklanan değişiklik	-	-	-	-	-	-	-	-	-	-	-	-	-	-	-	-
XIII.	İştirak öz kaynağındaki değişikliklerin banka öz kaynağına etkisi	100.000	-	-	-	-	-	-	-	(100.000)	-	-	-	-	-	-	-
XIV.	Sermaye artırımları	-	-	-	-	-	-	-	-	-	-	-	-	-	-	-	-
14.1	Nakden	-	-	-	-	-	-	-	-	-	-	-	-	-	-	-	-
14.2	İştiraklerden	100.000	-	-	-	-	-	-	-	(100.000)	-	-	-	-	-	-	-
XV.	Hisse senedi ihraç primi	-	-	-	-	-	-	-	-	-	-	-	-	-	-	-	-
XVI.	Hisse senedi iptal kârı	-	-	-	-	-	-	-	-	-	-	-	-	-	-	-	-
XVII.	Ödenmiş sermaye emisyonunda düzeltme farkı	-	-	-	-	-	-	-	-	-	-	-	-	-	-	-	-
XVIII.	Diger	-	-	-	-	-	-	-	-	-	-	-	-	-	-	-	-
XIX.	Dönem net kârı veya zarar	-	-	-	-	-	-	195.042	-	-	-	-	-	-	-	-	195.042
XX.	Kar dağılımı	-	-	9.358	36.541	-	(159.648)	-	100.000	-	-	-	-	-	-	-	(13.748)
20.1	Dağıtılan temettü	-	-	-	-	-	-	-	-	(13.748)	-	-	-	-	-	-	(13.748)
20.2	Yedeklere aktarılan tutarlar	-	-	9.358	36.541	-	-	-	-	(45.899)	-	-	-	-	-	-	-
20.3	Diger	-	-	-	-	-	-	-	(159.648)	159.648	-	-	-	-	-	-	-
	Dönem sonu bakiyesi (I+II+III+...+XVII+XIX+XX)	950.000	23.250	34.923	233.253	1.510	195.042	-	-	-	-	-	-	-	-	-	1.437.978

İlişikteki notlar bu finansal tabloların tamamlayıcı parçalarıdır.

KUVEYT TÜRK KATILIM BANKASI ANONİM ŞİRKETİ

31 ARALIK 2012 TARİHİNDE SONA EREN HESAP DÖNEMİNE AİT KONSOLİDE OLMAYAN NAKİT AKIŞ TABLOSU

(Tutarlar aksi belirtilmedikçe Bin Türk Lirası (TL) olarak ifade edilmiştir.)

VI. NAKİT AKIŞ TABLOSU

	Bağımsız Denetimden Geçmiş Cari Dönem	Bağımsız Denetimden Geçmiş Önceki Dönem		
			Dipnot	01.01-31.12.2012
A. Bankacılık faaliyetlerine ilişkin nakit akımları				
1.1 Bankacılık faaliyet konusu aktif ve pasiflerdeki değişim öncesi faaliyet kanı		424,445	591,442	
1.1.1 Alınan kâr payları		1,273,214	937,653	
1.1.2 Ödenen kâr payları		(579,702)	(384,743)	
1.1.3 Alınan temettüleri		-	-	
1.1.4 Alınan ücret ve komisyonlar		130,538	100,198	
1.1.5 Elde edilen diğer kazançlar		78,233	76,227	
1.1.6 Zarar olarak muhasebeleştirilen donuk alacaklardan tahsilatlar		26,564	61,964	
1.1.7 Personele ve hizmet tedarik edenlere yapılan nakit ödemeler		(378,247)	(174,265)	
1.1.8 Ödenen vergiler		(59,871)	(96,494)	
1.1.9 Diğer		(66,284)	70,902	
1.2 Bankacılık faaliyetleri konusu aktif ve pasiflerdeki değişim		691,319	(2,377,180)	
1.2.1 Alım satım amaçlı finansal varlıklarda net (artış) azalış		2,628	17,474	
1.2.2 Gerçeğe uygun değer farkı k/z'a yansıtılan olarak sınıflandırılan fv'larda net (artış) azalış		-	-	
1.2.3 Bankalar ve kıymetli maden depo hesaplarındaki net (artış) azalış		(1,422,863)	(1,480,316)	
1.2.4 Kredilerdeki net (artış) azalış		(1,605,989)	(3,101,424)	
1.2.5 Diğer aktiflerde net (artış) azalış		70,858	(54,623)	
1.2.6 Bankalardan toplanan fonlarda net artış (azalış)		299,248	-	
1.2.7 Diğer toplanan fonlarda net artış (azalış)		2,532,234	2,050,934	
1.2.8 Alınan kredilerdeki net artış (azalış)		768,024	202,776	
1.2.9 Vadeli gelmiş borçlarda net artış (azalış)		-	-	
1.2.10 Diğer borçlarda net artış (azalış)		47,179	(12,001)	
I. Bankacılık faaliyetlerinden kaynaklanan net nakit akımı		1,115,764	(1,785,738)	
B. Yatırım faaliyetlerine ilişkin nakit akımları				
II. Yatırım faaliyetlerinden kaynaklanan net nakit akımı		(650,765)	(82,900)	
2.1 İktisap edilen bağlı ortaklık ve iştirakler ve birlikte kontrol edilen ortaklıklar (iş ortaklıkları)		-	(33,650)	
2.2 Elden çıkarılan bağlı ortaklık ve iştirakler ve birlikte kontrol edilen ortaklıklar (iş ortaklıkları)		-	-	
2.3 Satın alınan menkuller ve gayrimenkuller	(I-m)	(106,042)	(80,194)	
2.4 Elden çıkarılan menkul ve gayrimenkuller		19,801	32,938	
2.5 Elde edilen satılmaya hazır finansal varlıklar		(539,652)	(1,994)	
2.6 Elden çıkarılan satılmaya hazır finansal varlıklar		-	-	
2.7 Satın alınan yatırım amaçlı menkul değerler		-	-	
2.8 Satılan yatırım amaçlı menkul değerler		-	-	
2.9 Diğer	(I-n)	(24,872)	-	
C. Finansman faaliyetlerine ilişkin nakit akımları				
III. Finansman faaliyetlerinden sağlanan net nakit		(17,305)	1,894,079	
3.1 Krediler ve ihraç edilen menkul değerlerden sağlanan nakit		-	2,406,533	
3.2 Krediler ve ihraç edilen menkul değerlerden kaynaklanan nakit çıkışı		-	(498,705)	
3.3 İhraç edilen sermaye araçları		-	-	
3.4 Temettü ödemeleri		(17,305)	(13,749)	
3.5 Finansal kiralama ilişkisi ödemeleri		-	-	
3.6 Diğer		-	-	
IV. Döviz kurundaki değişimin nakit ve nakde eşdeğer varlıklar üzerindeki etkisi	(V-c)	27,110	(1,252)	
V. Nakit ve nakde eşdeğer varlıklardaki net artış (azalış) (I + II + III + IV)		474,804	24,189	
VI. Dönem başındaki nakit ve nakde eşdeğer varlıklar	(V-a)	1,356,263	1,332,074	
VII. Dönem sonundaki nakit ve nakde eşdeğer varlıklar	(V-a)	1,831,067	1,356,263	

İlişikteki notlar bu finansal tabloların tamamlayıcı parçalarıdır.

KUVEYT TÜRK KATILIM BANKASI ANONİM ŞİRKETİ

31 ARALIK 2012 TARİHİNDE SONA EREN HESAP DÖNEMİNE AİT KONSOLİDE OLMAYAN KAR DAĞITIM TABLOSU

(Tutarlar aksi belirtilmedikçe Bin Türk Lirası (TL) olarak ifade edilmiştir.)

VII. KÂR DAĞITIM TABLOSU

	Cari dönem 31.12.2012(*)	Önceki dönem 31.12.2011
I. Dönem kârının dağıtımı		
1.1. Dönem kâr	309,256	245,456
1.2. Ödenecek vergi ve yasal yükümlülükler (-)	59,100	50,414
1.2.1. Kurumlar vergisi (Gelir vergisi)	50,379	74,770
1.2.2. Gelir vergisi kesintisi	-	-
1.2.3. Diğer vergi ve yasal yükümlülükler (**)	8,721	(24,356)
A. Net dönem kâr (1.1-1.2) (Not V-I-17-c)	250,156	195,042
1.3. Geçmiş dönemler zarar (-)	-	-
1.4. Birinci tertip yasal yedek akçe (-)	-	9,752
1.5. Bankada bırakılması ve tasarrufu zorunlu yasal fonlar (-)	-	-
B. Dağıtılabilir net dönem kâr [(A)-(1.3+1.4+1.5)]	-	185,290
1.6. Ortaklara birinci temettü (-)	-	16,000
1.6.1. Hisse senedi sahiplerine	-	16,000
1.6.2. İmtiyazlı hisse senedi sahiplerine	-	-
1.6.3. Katılma İntifa Senetlerine	-	-
1.6.4. Kâra iştirakli tahvillere	-	-
1.6.5. Kâr ve zarar ortaklığı belgesi sahiplerine	-	-
1.7. Personele temettü (-)	-	-
1.8. Yönetim kuruluna temettü (-)	-	1,305
1.9. Ortaklara ikinci temettü (-)	-	-
1.9.1. Hisse Senedi sahiplerine	-	-
1.9.2. İmtiyazlı hisse Senedi Sahiplerine	-	-
1.9.3. Katılma intifa senetlerine	-	-
1.9.4. Kâra iştirakli tahvillere	-	-
1.9.5. Kâr ve zarar ortaklığı belgesi sahiplerine	-	-
1.10. İkinci tertip yasal yedek akçe (-)	-	1,730
1.11. Statü yedekleri (-)	-	-
1.12. Olağanüstü yedekler	-	163,026
1.13. Diğer yedekler	-	3,229
1.14. Özel fonlar	-	-
II. Yedeklerden dağıtım	-	-
2.1. Dağıtılan yedekler	-	-
2.2. İkinci tertip yasal yedekler (-)	-	-
2.3. Ortaklara pay (-)	-	-
2.3.1. Hisse senedi sahiplerine	-	-
2.3.2. İmtiyazlı hisse senedi sahiplerine	-	-
2.3.3. Katılma intifa senetlerine	-	-
2.3.4. Kâra iştirakli tahvillere	-	-
2.3.5. Kâr ve zarar ortaklığı belgesi sahiplerine	-	-
2.4. Personele pay (-)	-	-
2.5. Yönetim kuruluna pay (-)	-	-
III. Hisse başına kâr	-	-
3.1. Hisse senedi sahiplerine	-	-
3.2. Hisse senedi sahiplerine (%)	-	-
3.3. İmtiyazlı hisse senedi sahiplerine	-	-
3.4. İmtiyazlı hisse senedi sahiplerine (%)	-	-
IV. Hisse başına temettü	-	-
4.1. Hisse senedi sahiplerine	-	0,015
4.2. Hisse senedi sahiplerine (%)	-	%1.517
4.3. İmtiyazlı hisse senedi sahiplerine	-	-
4.4. İmtiyazlı hisse senedi sahiplerine (%)	-	-

(*) Kar Dağıtım, Banka Genel Kurulu tarafından kararlaştırılmakta olup finansal tabloların düzenlendiği tarih itibarıyla Genel Kurul toplantısı henüz gerçekleştirilmemiştir.

(**) Ertelenmiş vergi geliri diğer vergi ve yasal yükümlülükler satırında gösterilmiştir. Kar dağıtımına konu edilmemesi gerekmekte olup olağanüstü yedekler içerisinde tutulmaktadır.

İlişikteki notlar bu finansal tabloların tamamlayıcı parçalarıdır.

KUVEYT TÜRK KATILIM BANKASI ANONİM ŞİRKETİ

31 ARALIK 2012 TARİHİNDE SONA EREN HESAP DÖNEMİNE AİT KONSOLİDE OLMAYAN FİNANSAL TABLOLARA İLİŞKİN AÇIKLAMA VE DİPNOTLAR

(Tutarlar aksi belirtilmedikçe Bin Türk Lirası (TL) olarak ifade edilmiştir.)

ÜÇÜNCÜ BÖLÜM

MUHASEBE POLİTİKALARI

I. Sunum esaslarına ilişkin açıklamalar

a) Finansal tablolar ile bunlara ilişkin açıklama ve dipnotların Türkiye Muhasebe Standartları ve Bankaların Muhasebe Uygulamalarına ve Belgelerin Saklanması İlişkin Usul ve Esaslar Hakkında Yönetmeliğe uygun olarak hazırlanması:

Konsolide olmayan finansal tablolar, 5411 Sayılı Bankacılık Kanunu'na ilişkin olarak 1 Kasım 2006 tarih ve 26333 sayılı Resmi Gazete'de yayımlanan Bankaların Muhasebe Uygulamalarına ve Belgelerin Saklanması İlişkin Usul ve Esaslar Hakkında Yönetmelik ("Yönetmelik") hükümleri çerçevesinde, Türkiye Muhasebe Standartları Kurulu ("TMSK") tarafından yürürlüğe konulan Türkiye Muhasebe Standartları ("TMS") ve Türkiye Finansal Raporlama Standartları ("TFRS") ile Bankacılık Düzenleme ve Denetleme Kurulu tarafından muhasebe ve finansal raporlama esaslarına ilişkin yayımlanan diğer yönetmelik, tebliğ, açıklama ve genelgelere tümü "Türkiye Muhasebe Standartları"na ("TMS") uygun olarak hazırlanmıştır. Düzenlenen kamuya açıklanacak konsolide olmayan finansal tabloların biçim ve içerikleri ile bunların açıklama ve dipnotları 28 Haziran 2012 tarih ve 28337 sayılı Resmi Gazete'de yayımlanan "Bankalarca Kamuya Açıklanacak Finansal Tablolar ile Bunlara İlişkin Açıklama ve Dipnotlar Hakkında Tebliğ" ile bu tebliğe ek ve değişiklikler getiren tebliğlere uygun olarak hazırlanmıştır. Banka, muhasebe kayıtlarını Türk parası olarak, Bankacılık Kanununa uygun olarak tutmaktadır.

Bankalar, 5411 Sayılı Bankacılık Kanunu'nun 37. maddesi uyarınca kuruluş birliklerinin ve Türkiye Muhasebe Standartları Kurulu'nun görüşü alınmak suretiyle Bankacılık Düzenleme ve Denetleme Kurulu ("BDDK") tarafından uluslararası standartlar esas alınarak belirlenecek usul ve esaslara uygun olarak muhasebe sistemlerinde tekdüzeni uygulamak; tüm işlemlerini gerçek mahiyetlerine uygun surette muhasebeleştirmek; finansal raporlarını bilgi edinme ihtiyacını karşılayabilecek biçim ve içerikte, anlaşılır, güvenilir ve karşılaştırılabilir, denetime, analize ve yorumlamaya elverişli, zamanında ve doğru şekilde düzenlemek zorundadır.

2 Kasım 2011 tarihinde Resmi Gazete'de yayımlanarak yürürlüğe giren 660 sayılı Kanun Hükmünde Kararname ile 2499 sayılı Kanun'un Ek 1. Maddesi iptal edilmiş ve Kamu Gözetimi, Muhasebe ve Denetim Standartları Kurumu ("Kurum") kurulmuştur. Bu Kanun Hükmünde Kararname'nin Geçici 1. maddesi uyarınca, Kurum tarafından yayımlanacak standart ve düzenlemeler yürürlüğe girinceye kadar, bu hususlara ilişkin mevcut düzenlemelerin uygulanmasına devam edilecektir. Bu nedenle, söz konusu durum, raporlama tarihi itibarıyla, bu finansal tablo dipnotunda açıklanan 'Finansal Tabloların Hazırlanma İlkeleri'nde herhangi bir değişikliğe yol açmamaktadır.

b) Sınıflamalar

31 Aralık 2011 tarihli bilançoda Nakit Değerler ve Merkez Bankası satırında gösterilen 419,149 TL tutarındaki Kıymetli Maden, cari dönem gösterimi ile tutarlı olması amacı ile "Bankalar" satırına sınıflanmıştır.

c) Finansal tabloların hazırlanmasında izlenen muhasebe politikaları ve kullanılan değerlendirme esasları:

Finansal tablolar, gerçeğe uygun değerleri ile gösterilen alım satım amaçlı finansal varlıklar ve yükümlülükler dışında, tarihi maliyet esaslı baz alınarak TL olarak hazırlanmıştır.

Finansal tabloların TMS'ye göre hazırlanmasında Banka yönetiminin bilançodaki varlık ve yükümlülükler ile bilanço tarihi itibarıyla koşullu konular hakkında varsayımlar ve tahminler yapması gerekmektedir. Söz konusu varsayımlar ve tahminler esas itibarıyla finansal araçların gerçeğe uygun değer hesaplamalarını ve varlıkların değer düşüklüğünü içermekte olup düzenli olarak gözden geçirilmekte, gerekli düzeltmeler yapılmakta ve bu düzeltmelerin etkisi gelir tablosuna yansıtılmaktadır.

d) Finansal tabloların paranın cari satın alma gücüne göre düzenlenmesi:

Banka'nın finansal tabloları 31 Aralık 2004 tarihine kadar "Yüksek Enflasyonlu Ekonomilerde Finansal Raporlamaya İlişkin Türkiye Muhasebe Standardı" TMS 29 uyarınca enflasyon düzeltmesine tabi tutulmuştur. Bankacılık Düzenleme ve Denetleme Kurulu'nun 21 Nisan 2005 tarih-1623 sayılı kararı ve 28 Nisan 2005 tarihli Genelgesi ile enflasyon muhasebesi uygulanmasını gerektiren göstergelerin ortadan kalktığı belirtilmiş ve 1 Ocak 2005'ten itibaren enflasyon muhasebesi uygulanmamıştır.

II. Finansal araçların kullanım stratejisi ve yabancı para cinsinden işlemlere ilişkin açıklamalar

Banka, kullandığı kaynakların ve aktiflerin risk ve getiri açısından dengesini kurarak, riskleri azaltmaya ve kazançları artırmaya yönelik bir aktif-pasif yönetimi stratejisi takip etmektedir. Aktif-pasif yönetiminin temel hedefi Banka'nın likidite riski, kur riski ve kredi riskini belli sınırlar içinde tutmak; karlılığı artırmak ve Banka'nın özkaynaklarını güçlendirmektir. Banka'nın aktif-pasif yönetimi "Aktif-Pasif Komitesi ("APKO") tarafından Banka Üst Düzey Risk Komitesi'nce belirtilen risk limitleri dahilinde yürütülmektedir.

Yabancı para işlemlerden doğan kur farkı gelirleri ve giderleri işlemin yapıldığı dönemde kayıtlara kaydedilmektedir. Dönem sonlarında, yabancı para aktif ve pasif hesapların bakiyeleri, dönem sonu T.C. Merkez Bankası'nın açıkladığı kurlardan değerlemeye tabi tutularak Türk Lirası'na çevrilmiş ve oluşan kur farkları, kambiyo kârı veya zararı olarak kayıtlara yansıtılmıştır.

KUVEYT TÜRK KATILIM BANKASI ANONİM ŞİRKETİ

31 ARALIK 2012 TARİHİNDE SONA EREN HESAP DÖNEMİNE AİT KONSOLİDE OLMAYAN FİNANSAL TABLOLARA İLİŞKİN AÇIKLAMA VE DİPNOTLAR

(Tutarlar aksi belirtilmedikçe Bin Türk Lirası (TL) olarak ifade edilmiştir.)

Banka, Tasfiye Olunacak Alacaklar, Tahsili Şüpheli Ücret, Komisyon ve Diğer Alacaklar ile Zarar Niteliğindeki Krediler ve Diğer Alacaklar hesaplarında izlenen katılma hesaplarından kullanılan kredilerin riskinin Banka'ya ait olan kısmı ile özkaynaklar ve özel cari hesaplarından kullanılan yabancı para krediler ve alacaklar bakiyelerini, bu hesaplara intikal tarihindeki kurlar üzerinden Türk Lirası'na çevirerek takip etmektedir. Katılma hesaplarından kullanılan yabancı para ve dövize endeksli kredilerin, riski katılma hesaplarına ait olan kısmı ise cari kurlarla değerlendirilerek oluşan kur farkları kambiyo işlemleri kâr veya zararı hesaplarında takip edilmektedir.

Borçlanmayı temsil eden menkul değerler ile parasal nitelikli finansal aktiflerin Türk Lirası'na dönüştürülmesinden kaynaklanan farklar gelir tablosuna dahil edilmektedir. Banka'nın aktifleştirdiği kur farkı bulunmamaktadır.

III. İştirak ve Bağlı Ortaklıklara İlişkin Bilgiler

Türk parası cinsinden iştirakler ve bağlı ortaklıklar, "Konsolide ve Bireysel Finansal Tablolara İlişkin Türkiye Muhasebe Standardı" ("TMS 27") uyarınca maliyet değeriyle muhasebeleştirilmekte ve varsa değer kaybı ile ilgili karşılık düşüldükten sonra, konsolide olmayan finansal tablolara yansıtılmaktadır.

IV. Vadeli İşlem ve Opsiyon Sözleşmeleri ile Türev Ürünlere İlişkin Açıklamalar

Banka, yabancı para pozisyon riskini azaltmak ve döviz likiditesini yönetmek amacıyla yabancı para vadeli döviz işlemlerine girmektedir. Banka'nın türev ürünleri "TMS 39" gereğince "Riskten Korunma Amaçlı" veya "Alım Satım Amaçlı" olarak sınıflandırılmaktadır. Buna göre, bazı türev işlemler ekonomik olarak Banka için risklere karşı etkin bir koruma sağlamakla birlikte, muhasebesel olarak "TMS 39" kapsamında riskten korunma amaçlı olarak tanımlanamayanlar "Alım satım amaçlı" olarak muhasebeleştirilmekte ve rayiç değerleri ile bilançoda "Alım Satım Amaçlı Türev Finansal Varlıklar/Borçlar" hesabında izlenmektedir. Bilanço tarihi itibarıyla Banka'nın riskten korunma amaçlı türev finansal varlığı/borcu bulunmamaktadır.

Türev işlemlerden doğan yükümlülük ve alacaklar sözleşme tutarları üzerinden nazım hesaplara kaydedilmektedir.

Vadeli döviz alım satım ve swap işlemlerinin gerçeğe uygun değerleri indirgenmiş nakit akım modelinin kullanılması suretiyle hesaplanmaktadır. Alım satım amaçlı türev işlemlerin gerçeğe uygun değerinde meydana gelen farklar, gelir tablosunda "Ticari Kar/Zarar" kaleminde muhasebeleştirilmektedir.

Saklı türev ürünler, ilgili saklı türev ürünün ekonomik özellikleri ve risklerinin esas sözleşmenin ekonomik özellikleri ve riskleri ile yakından ilgili olmaması; saklı türev ürünle aynı sözleşme koşullarına haiz farklı bir aracın türev ürün tanımını karşılamakta olması ve karma finansal aracın, gerçeğe uygun değerindeki değişiklikler kâr veya zararda muhasebeleştirilen bir biçimde gerçeğe uygun değerden ölçülmemesi durumunda esas sözleşmeden ayrıştırılmaktadır ve "TMS 39" a göre türev ürünü olarak muhasebeleştirilmektedir. Esas sözleşme ile söz konusu saklı türev ürününün yakından ilişkili olması halinde ise esas sözleşmenin dayandığı standarda göre muhasebeleştirilmektedir.

V. Kar Payı Gelir ve Giderine İlişkin Açıklamalar

Kar payı gelirleri kullanılan fonlar üzerinden tahakkuk esasına göre iç verim oranı yöntemi kullanılarak kayıtlara kaydedilmekte olup, finansal tablolarda kâr payı gelirleri hesabında muhasebeleştirilmiştir. İlgili mevzuat uyarınca donuk alacak haline gelen kredilerin kâr payı tahakkuk ve reeskont tutarları iptal edilmekte ve söz konusu tutarlar tahsil edilene kadar kâr payı gelirleri dışında tutulmaktadır.

Banka, kar/zarar katılma hesapları üzerinden birim değer hesaplama yöntemine göre gider reeskontu hesaplanmaktadır ve bu tutarlar bilançoda "Toplanan Fonlar" hesabı üzerinde gösterilmiştir.

VI. Ücret ve Komisyon Gelir ve Giderlerine İlişkin Açıklamalar

Tahsil edildikleri dönemde gelir veya gider kaydedilen bazı bankacılık işlemlerinden alınan ücret ve komisyon gelir ve giderleri dışında, ücret ve komisyon gelir ve giderleri ilişkilendirilen işlemin süresine bağlı olarak gelir tablosuna yansıtılmaktadır.

Banka tarafından kullanılan krediler için peşin tahsil edilen ücret ve komisyonların cari dönemi ilgilendirilen bölümü Türkiye Muhasebe Standardı hükümleri çerçevesinde iç verim yöntemi ile dönem gelirlerine yansıtılmaktadır. Peşin tahsil edilen ücret ve komisyonların gelecek döneme ilişkin kısımları ise "Kazanılmamış Gelirler" hesabına kaydedilerek bilançoda "Diğer Yabancı Kaynaklar" içerisinde gösterilmektedir.

VII. Finansal Varlıklara İlişkin Açıklama ve Dipnotlar

Banka finansal varlıklarını "Gerçeğe uygun değer farkı kar/zarara yansıtılan finansal varlıklar", "Satılmaya hazır finansal varlıklar", "Krediler ve alacaklar" veya "Vadeye kadar elde tutulacak finansal varlıklar" olarak sınıflandırmakta ve muhasebeleştirilmektedir. Söz konusu finansal varlıkların alım ve satım işlemleri teslim tarihine göre kayıtlara alınmakta ve kayıtlardan çıkarılmaktadır. Finansal varlıkların sınıflandırılması şekli ilgili varlıkların Banka yönetimi tarafından satın alma amaçları dikkate alınarak, elde edildikleri tarihlerde kararlaştırılmaktadır.

KUVEYT TÜRK KATILIM BANKASI ANONİM ŞİRKETİ

31 ARALIK 2012 TARİHİNDE SONA EREN HESAP DÖNEMİNE AİT KONSOLİDE OLMAYAN FİNANSAL TABLOLARA İLİŞKİN AÇIKLAMA VE DİPNOTLAR

(Tutarlar aksi belirtilmedikçe Bin Türk Lirası (TL) olarak ifade edilmiştir.)

a) Gerçeğe uygun değer farkı kar/zarar'a yansıtılan finansal varlıklar:

Bu kategorinin iki alt kategorisi bulunmaktadır: "Alım satım amaçlı olarak elde tutulan finansal varlıklar" ile ilk kayda alınma sırasında "Gerçeğe uygun değer farkı kar/zarara yansıtılan finansal varlıklar olarak sınıflandırılan finansal varlıklar".

Alım satım amaçlı olarak elde tutulan finansal varlıklar piyasada kısa dönemde oluşan fiyat ve benzeri unsurlardaki dalgalanmalardan kâr sağlamak amacıyla elde edilen veya elde edilme nedeninden bağımsız olarak, kısa dönemde kâr sağlamaya yönelik bir portföyün parçası olan varlıklar ile alım satım amaçlı türev finansal araçlardır.

Alım satım amaçlı olarak elde tutulan finansal varlıklar gerçeğe uygun değerlerini yansıttığı öngörülen işlem fiyatlarından kayda alınmakta ve müteakiben gerçeğe uygun değerleri ile taşınmaktadır. Yapılan değerlendirme sonucu oluşan kazanç ve kayıplar kar/zarar hesaplarına dahil edilmektedir.

Banka'nın alım satım amaçlı olarak elde tutulanlar dışında "Gerçeğe uygun değer farkı kar/zarara yansıtılan finansal varlıklar" olarak sınıflandırılan finansal varlıkları bulunmamaktadır.

b) Satılmaya hazır finansal varlıklar:

Satılmaya hazır finansal varlıklar ilk kayda alınmalarında gerçeğe uygun değerlerini yansıtan elde etme maliyet bedellerine, işlem maliyetlerinin eklenmesi ile muhasebeleştirilmektedirler. Satılmaya hazır finansal varlık olarak sınıflandırılan ve kote olmayan öz kaynağa dayalı araçlar ise maliyet değerlerinden varsa değer düşüklükleri indirildikten sonraki değerleri ile kayda alınmaktadır.

Satılmaya hazır finansal varlıkların iskonto ve primleri iç verim oranının hesaplanmasında dikkate alınarak kâr payı geliri olarak gelir tablosuna yansıtılır. Satılmaya hazır finansal varlıkların kâr payı reeskontları kar/zarar ile ilişkilendirilmekte, rayiç değer farkları ise öz kaynak kalemleri arasında bulunan "Menkul Değerler Değerleme Farkı" hesabına kaydedilmektedir. Satılmaya hazır finansal varlıklar elden çıkarıldığında, öz kaynağa birikmiş olan rayiç değer farkları gelir tablosuna yansıtılmaktadır.

c) Kredi ve alacaklar:

Kredi ve alacaklar sabit veya belirlenebilir nitelikte ödemelere sahip olan ve aktif bir piyasada işlem görmeyen ve alım satım amaçlı, gerçeğe uygun değer farkı kar-zararda yansıtılan veya satılmaya hazır finansal varlıklar olarak tanımlananlar dışında kalan türev olmayan finansal varlıklardır. Banka, krediler ve alacakların ilk kaydını gerçeğe uygun değerini yansıttığı öngörülen elde etme maliyeti ile yapmakta, kayda alınmayı izleyen dönemlerde iç verim yöntemi kullanılarak iskonto edilmiş değerleri üzerinden muhasebeleştirilmekte ve bunların teminatı olarak alınan varlıklarla ilgili olarak ödenen harç, işlem gideri ve bunun gibi diğer masrafları işlem maliyetinin bir bölümü olarak kabul etmeyip doğrudan gider hesaplarına yansıtmaktadır.

d) Vadeye kadar elde tutulacak finansal varlıklar:

Vadeye kadar elde tutulacak finansal varlıklar; vadesine kadar saklama niyetiyle elde tutulan ve fonlama kabiliyeti dahil olmak üzere vade sonuna kadar elde tutulabilmesi için gerekli koşulların sağlanmış olduğu, sabit veya belirlenebilir ödemeleri ile sabit vadesi bulunan ve krediler ve alacaklar dışında kalan finansal varlıklardan oluşmaktadır. Vadeye kadar elde tutulacak finansal varlıklar ilk olarak elde etme maliyeti üzerinden kayda alınmakta ve kayda alınmayı müteakiben iç verim yöntemi kullanılarak iskonto edilmiş bedeli ile değerlendirilmektedir. Vadeye kadar elde tutulacak finansal varlıklar ile ilgili kâr payı gelirleri gelir tablosunda yansıtılmaktadır. Bilanço tarihi itibarıyla Banka'nın vadeye kadar elde tutulacak finansal varlığı bulunmamaktadır.

VIII. Finansal varlıklarda değer düşüklüğüne ilişkin açıklamalar

Bir finansal varlık veya finansal varlık grubunun değer düşüklüğüne uğradığına ilişkin ortada tarafsız göstergelerin bulunup bulunmadığı hususu her bilanço döneminde değerlendirilir. Anılan türden bir göstergenin mevcut olması durumunda değer düşüklüğü karşılığı finansal varlık sınıfları bazında aşağıda açıklandığı şekilde ayrılır.

i) Kredi ve alacaklar:

Banka, kredilerin tahsil edilemeyeceğine dair bulguların varlığı halinde 1 Kasım 2006 tarih ve 26333 sayılı Resmi Gazete'de yayımlanan "Bankalarca Kredilerin ve Diğer Alacakların Niteliklerinin Belirlenmesi ve Bunlar için Ayrılacak Karşılıklara İlişkin Usul ve Esaslar Hakkında Yönetmelik" ve 25 Aralık 2012 tarih ve 28508 sayılı Resmi Gazete' de yayımlanan "Bankalarca Kredilerin ve Diğer Alacakların Niteliklerinin Belirlenmesi ve Bunlar için Ayrılacak Karşılıklara İlişkin Usul ve Esaslar Hakkında Yönetmelikte Değişiklik Yapılmasına İlişkin Yönetmelik" uyarınca III., IV., ve V. Grup krediler içinde sınıflamakta ve bu tutarlar için özel karşılık ayırmaktadır. Banka, finansal durumu ve/veya ödeme kabiliyeti zayıf olan krediler için ait olduğu grupta öngörülen asgari oranların üzerinde özel karşılık ayırmaktadır.

Söz konusu kredilerle ilgili cari dönem içinde ayrılan karşılıklara istinaden yapılan tahsilatlar gelir tablosunda "Krediler ve Diğer Alacaklar Karşılığı" hesabından düşülmekte, önceki dönemlerde karşılık ayrılmış ya da aktiften silinmiş olan kredilere istinaden yapılan anapara tahsilatları "Diğer Faaliyet Gelirleri" hesabına kaydedilmektedir.

KUVEYT TÜRK KATILIM BANKASI ANONİM ŞİRKETİ

31 ARALIK 2012 TARİHİNDE SONA EREN HESAP DÖNEMİNE AİT KONSOLİDE OLMAYAN FİNANSAL TABLOLARA İLİŞKİN AÇIKLAMA VE DİPNOTLAR

(Tutarlar aksi belirtilmedikçe Bin Türk Lirası (TL) olarak ifade edilmiştir.)

Kullanılan kredilerin tahsil edilemeyeceğine dair bulguların varlığı halinde, söz konusu krediler, 1 Kasım 2006 tarih 26333 sayılı Resmi Gazete’de, 6 Mart 2010 tarih ve 27513 sayılı Resmi Gazete’de ve 21 Eylül 2012 tarih ve 28418 sayılı Resmi Gazete’de yayımlanan yönetmelikler ile değişiklik yapılan “Bankalarca Kredilerin ve Diğer Alacakların Niteliklerinin Belirlenmesi ve Bunlar İçin Ayrılacak Karşılıklara İlişkin Usul ve Esaslar Hakkında Yönetmelik” çerçevesinde takip hesaplarına intikal ettirilmekte ve söz konusu yönetmeliğe uygun olarak özel ve genel karşılık ayrılmaktadır. Ayrıca; Banka, 18 Haziran 2011 tarih ve 27968 sayılı Resmi Gazete, 28 Mayıs 2011 tarih ve 27947 sayılı Resmi Gazete, 30 Aralık 2011 tarih ve 28158 sayılı Resmi Gazete ve 21 Eylül 2012 tarih ve 28418 sayılı Resmi Gazete’de yayımlanan yönetmelikler kapsamında genel karşılık hesaplamaktadır.

ii) Vadeye kadar elde tutulacak finansal varlıklar:

Vadeye kadar elde tutulacak finansal varlıklarda değer düşüklüğü zararı meydana geldiğine ilişkin tarafsız bir göstergenin bulunması durumunda ilgili zararın tutarı, gelecekteki tahmini nakit akışlarının finansal varlığın orijinal kâr payı oranı üzerinden iskonto edilerek hesaplanan bugünkü değeri ile defter değeri arasındaki fark olarak ölçülür; değer düşüklüğü için karşılık ayrılmış ve ayrılan karşılık gider hesapları ile ilişkilendirilir.

iii) Satılmaya hazır finansal varlıklar:

Gerçeğe uygun değerinde meydana gelen azalmalar doğrudan özkaynakta muhasebeleştirilen satılmaya hazır bir finansal varlığın değerinin düşüğüne ilişkin tarafsız göstergelerin bulunması durumunda, doğrudan özkaynakta muhasebeleştirilmiş bulunan toplam zarar özkaynaktan çıkarılarak kâr veya zararda muhasebeleştirilir.

Satılmaya hazır olarak sınıflandırılmış özkaynağa dayalı finansal araçlara yapılan yatırımlarla ilgili olarak kâr veya zararda muhasebeleştirilmiş bulunan değer düşüklüğü zararları, kâr veya zarar aracılığıyla iptal edilmez. Gerçeğe uygun değerinin güvenilir bir biçimde tespit edilememesi nedeniyle gerçeğe uygun değerinden gösterilemeyen borsaya kayıtlı olmayan özkaynağa dayalı finansal araçlara ilişkin değer düşüklüğü zararının oluştuğuna yönelik tarafsız bir göstergenin bulunması durumunda, ilgili değer düşüklüğü zararının tutarı, gelecekte beklenen nakit akışlarının benzer bir finansal varlık için geçerli olan cari piyasa getiri oranına göre iskonto edilerek hesaplanan bugünkü değeri ile varlığın defter değeri arasındaki fark olarak ölçülür. Bu tür değer düşüklüğü zararları iptal edilemez.

IX. Finansal araçların netleştirilmesine ilişkin açıklamalar

Finansal varlıklar ve borçlar, Banka’nın netleştirmeye yönelik yasal bir hakka ve yaptırım gücüne sahip olması ve ilgili finansal aktif ve pasifi net tutarları üzerinden tahsil etme/ödeme niyetinde olması, veya ilgili finansal varlığı ve borcu eşzamanlı olarak sonuçlandırma hakkına sahip olması durumlarında bilançoda net tutarları üzerinden gösterilir.

X. Satış ve geri alış anlaşmaları ve menkul değerlerin ödünç verilmesi işlemlerine ilişkin açıklamalar

Banka’nın satış ve geri alış anlaşmaları ve menkul değerlerin ödünç verilmesi işlemleri yoktur.

XI. Satış amaçlı elde tutulan ve durdurulan faaliyetlere ilişkin duran varlıklar ile bu varlıklara ilişkin borçlar hakkında açıklamalar

5411 sayılı Bankacılık Kanunu’nun 57’inci maddesi gereği “Bankalar 2499 sayılı Sermaye Piyasası Kanunu kapsamında gayrimenkul ve emtiayı esas alan sözleşmeler ile kurulca uygun görülecek kıymetli madenlerin alım ve satımı hariç olmak üzere ticaret amacıyla gayrimenkul ve emtianın alım ve satımı ile uğraşamaz, ipotekli konut finansmanı kuruluşu ve gayrimenkul yatırım ortaklıkları hariç olmak üzere ana faaliyet konusu gayrimenkul ticareti olan ortaklıklara katılamazlar. Alacaklardan dolayı edinilmek zorunda kalınan emtia ve gayrimenkullerinin elden çıkarılmasına ilişkin usul ve esaslar kurul tarafından belirlenir.”

Bankaların alacaklarından dolayı edindikleri varlıkların elden çıkarılması ile muhasebeleştirme ve değerlemesine ilişkin esaslar 1 Kasım 2006 tarih 26333 ve 24 Nisan 2007 tarih ve 26592 sayılı Resmi Gazete’de yayımlanan “Bankaların Kıymetli Maden Alım Satımına ve Alacaklarından Dolayı Edindikleri Emtia ve Gayrimenkullerinin Elden Çıkarılmasına İlişkin Usul ve Esaslar Hakkında Yönetmelik” ile düzenlenmiştir.

Satış amaçlı elde tutulan varlık olarak sınıflandırılma kriterlerini sağlayan varlıklar; defter değerleri ile satış için katlanılacak maliyetler düşülmüş gerçeğe uygun değerlerinden düşük olanı ile ölçülür ve söz konusu varlıklar üzerinden amortisman ayırma işlemi durdurulur ve bu varlıklar bilançoda ayrı olarak sunulur. Bir varlığın satış amaçlı elde tutulan bir varlık olabilmesi için; ilgili varlığın (veya elden çıkarılacak varlık grubunun) bu tür varlıkların (veya elden çıkarılacak varlık grubunun) satışında sıkça rastlanan ve alışılmış koşullar çerçevesinde derhal satılabilecek durumda olması ve satış olasılığının yüksek olması gerekir. Satış olasılığının yüksek olması için; uygun bir yönetim kademesi tarafından, varlığın (veya elden çıkarılacak varlık grubunun) satışına ilişkin bir plan yapılmış ve alıcıların tespiti ile planın tamamlanmasına yönelik aktif bir program başlatılmış olmalıdır. Ayrıca, varlık (veya elden çıkarılacak varlık grubu) gerçeğe uygun değeriyle uyumlu bir fiyat ile aktif olarak pazarlanıyor olmalıdır. Ayrıca satışın, sınıflandırılma tarihinden itibaren bir yıl içerisinde tamamlanmış bir satış olarak muhasebeleştirilmesinin beklenmesi ve planı tamamlamak için gerekli işlemlerin, planda önemli değişiklikler yapılması veya planın iptal edilmesi ihtimalinin düşük olduğunu göstermesi gerekir. Çeşitli olay veya koşullar satış işleminin tamamlanma süresini bir yıldan fazlaya uzatabilir. Söz konusu gecikmenin, işletmenin kontrolü dışındaki olaylar veya koşullar nedeniyle gerçekleşmiş ve işletmenin ilgili varlığın (veya elden çıkarılacak varlık grubunu) satışına yönelik satış planının devam etmekte olduğuna dair yeterli kanıt bulunması durumunda söz konusu varlıklar satış amaçlı elde tutulan varlık olarak sınıflandırılmaya devam edilir. Satış işlemini tamamlamak için gerekli olan sürenin uzaması, ilgili varlığın (veya elden çıkarılacak varlık grubunun) satış amaçlı elde tutulan varlık olarak sınıflandırılmasını engellemez.

KUVEYT TÜRK KATILIM BANKASI ANONİM ŞİRKETİ

31 ARALIK 2012 TARİHİNDE SONA EREN HESAP DÖNEMİNE AİT KONSOLİDE OLMAYAN FİNANSAL TABLOLARA İLİŞKİN AÇIKLAMA VE DİPNOTLAR

(Tutarlar aksi belirtilmedikçe Bin Türk Lirası (TL) olarak ifade edilmiştir.)

Banka'nın aktifinde alacaklarından dolayı edindiği duran varlıklar bulunmakla beraber, bankacılık mevzuatında yer alan düzenlemeler gereği edinildikleri tarihten itibaren 1 yıl süre içerisinde elden çıkarılmamış olmaları veya bu süre içinde elden çıkarılacaklarına ilişkin somut bir planın olmaması nedeniyle söz konusu varlıklar amortismanına tabi tutulmakta ve satış amaçlı duran varlıklar yerine maddi duran varlıklar içerisinde sınıflandırılmaktadır.

Ancak Banka'nın, alacaklarından dolayı elde ettiği gayrimenkuller, vadeli satış sözleşmesi akdedilmesine bağlı olarak mali tablolarda satış amaçlı elde tutulan duran varlık satırında gösterilmiştir.

Durdurulan bir faaliyet, bir bankanın elden çıkarılacak veya satış amacıyla elde tutulan olarak sınıflandırılan bir bölümdür. Durdurulan faaliyetlere ilişkin sonuçlar gelir tablosunda ayrı olarak sunulur. Banka'nın durdurulan faaliyeti bulunmamaktadır.

XII. Şerefiye ve diğer maddi olmayan duran varlıklara ilişkin açıklamalar

Maddi olmayan duran varlıklar 31 Aralık 2004 tarihine kadar enflasyona göre düzeltilmiş maliyet tutarlarından birikmiş itfa payları ve varsa değer azalış karşılığı düşüldükten sonraki değerleri ile izlenmekte olup, itfa payı, doğrusal itfa yöntemi kullanılarak ayrılmaktadır.

Banka'nın diğer maddi olmayan duran varlıklar olarak sınıfladığı başlıca varlıklar, bilgisayar yazılımları olup söz konusu varlıklar için faydalı ömrü 2004 yılı öncesi alımlar için 5 yıl olarak belirlenirken 2004 ve sonraki dönemlerdeki girişler için 3 yıl olarak belirlenmiştir.

Banka kayıtlarında iştirak ve bağlı ortaklıklar ile ilgili şerefiye yoktur.

XIII. Maddi duran varlıklara ilişkin açıklamalar

Maddi duran varlıklar, 31 Aralık 2004 tarihine kadar enflasyona göre düzeltilmiş maliyet tutarlarından birikmiş amortismanlar ve varsa değer düşüklüğü karşılığı düşüldükten sonraki değerleri ile izlenmektedir.

Amortisman, maddi duran varlıklar için doğrusal amortisman metoduyla varlıkların tahmini faydalı ömürleri dikkate alınarak ayrılmakta olup, kullanılan oranlar aşağıdaki gibidir:

Gayrimenkuller	%2
Menkuller, finansal kiralama ile edinilen menkuller	%6.67-%20

Bilanço tarihi itibarıyla aktifte bir hesap döneminden daha az bir süre bulunan varlıklara ilişkin olarak, bir tam yıl için öngörülen amortisman tutarının, varlığın aktifte kalış süresiyle orantılanması suretiyle bulunan tutar kadar amortisman ayrılmaktadır. Özel maliyetler kira sürelerine bağlı olarak doğrusal amortisman yöntemi ile itfa edilmektedir.

Maddi duran varlığın geri kazanılabilir değerinin (gerçeğe uygun değer ile kullanım değerinin yüksek olanı) ilgili varlığın defter değerinden düşük olması durumunda söz konusu varlığın defter değeri karşılık ayrılmak suretiyle geri kazanılabilir değerine indirgenir.

Maddi duran varlıkların elden çıkarılmasından kaynaklanan kâr veya zarar, net elden çıkarma hasılatı ile ilgili maddi duran varlığın net defter değerinin farkı olarak gelir tablosuna yansıtılmaktadır.

Maddi duran varlığın onarım maliyetlerinden varlığın ekonomik ömrünü uzatıcı nitelikte olanlar aktifleştirilmekte, diğer onarım maliyetleri ise gider olarak kayıtlara yansıtılmaktadır.

Banka, kira geliri veya değer artış kazancı ya da her ikisini birden elde etmek amacıyla elde tutmuş olduğu gayrimenkulleri yatırım amaçlı gayrimenkul olarak sınıflamaktadır. Yatırım amaçlı gayrimenkuller maliyet bedelinden birikmiş amortisman ve eğer varsa değer düşüklüğü düşülerek gösterilmektedir. Amortisman gideri ilgili varlığın faydalı ömrü üzerinden normal amortisman yöntemi kullanılarak hesaplanmaktadır.

XIV. Kiralama işlemlerine ilişkin açıklamalar

Kiracı olarak yapılan işlemler

Finansal kiralama yoluyla alınan maddi duran varlıklar kiranın başlangıç tarihinde Banka'nın aktifinde bir varlık, pasifinde ise bir borç olarak kaydedilir. Bilançoda varlık ve borç olarak yer alan bu tutarın tespitinde, varlığın gerçeğe uygun değeri ile kira ödemelerinin bugünkü değerinden düşük olanı esas alınır. Kira ödemelerinde katlanılan doğrudan maliyetlerden finansal kiralama işlemiyle ilgili olan tutarlar, finansal kiralama yoluyla edinilen varlıkların maliyetine eklenerek aktifleştirilmektedir. Kira ödemeleri, kiralamadan doğan finansman maliyetlerini ve kiralamaya konu varlığın tutarının o döneme isabet eden kısmını içermektedir.

Finansal kiralama yoluyla edinilen sabit kıymetler faydalı ömürleri dikkate alınarak amortismanına tabi tutulmakta ve geri kazanılabilir değerlerinde bir azalma tespit edildiğinde değer düşüklüğü karşılığı ayrılmaktadır.

Banka, faaliyet kiralama kapsamındaki anlaşmalara istinaden yaptığı kira ödemelerini kira süresi boyunca, eşit tutarlarda gider kaydetmektedir.

KUVEYT TÜRK KATILIM BANKASI ANONİM ŞİRKETİ

31 ARALIK 2012 TARİHİNDE SONA EREN HESAP DÖNEMİNE AİT KONSOLİDE OLMAYAN FİNANSAL TABLOLARA İLİŞKİN AÇIKLAMA VE DİPNOTLAR

(Tutarlar aksi belirtilmedikçe Bin Türk Lirası (TL) olarak ifade edilmiştir.)

Kiraya veren olarak yapılan işlemler

Banka, katılım bankası olarak, finansal kiralama işlemlerinde kiraya veren olarak yer almaktadır. Banka finansal kiralamaya konu edilmiş varlıkları bilançoda net kiralama yatırımı tutarına eşit değerde bir alacak olarak göstermektedir. Finansal gelir net yatırım üzerinden sabit dönemsel getiri sağlayacak şekilde yansıtılır.

XV. Karşılıklar ve koşullu yükümlülüklerle ilişkin açıklamalar

Karşılıklar ve koşullu yükümlülükler "Karşılıklar, Koşullu Borçlar ve Koşullu Varlıklara İlişkin Türkiye Muhasebe Standardı"na ("TMS 37") uygun olarak muhasebeleştirilmektedir.

Karşılıklar bilanço tarihi itibarıyla mevcut bulunan ve geçmişten kaynaklanan yasal veya yapısal bir yükümlülüğün bulunması, yükümlülüğü yerine getirmek için ekonomik fayda sağlayan kaynakların çıkışının muhtemel olması ve yükümlülüğün tutarı konusunda güvenilir bir tahminin yapılabildiği durumlarda muhasebeleştirilmektedir.

Geçmiş dönemlerdeki olayların bir sonucu olarak ortaya çıkan yükümlülükler için "Dönemsellik ilkesi" uyarınca bu yükümlülüklerin ortaya çıktığı dönemde, gerçekleşme olasılığının yüksek olması durumunda ve tutarı güvenilir olarak tahmin edilebiliyorsa, karşılık ayrılmaktadır.

Tutarın yeterince güvenilir olarak ölçülemediği ve yükümlülüğün yerine getirilmesi için Banka'dan kaynak çıkmasının muhtemel olmadığı durumlarda söz konusu yükümlülük "Koşullu" olarak kabul edilmekte ve dipnotlarda açıklanmaktadır.

XVI. Çalışanların haklarına ilişkin yükümlülüklerle ilişkin açıklamalar

a) Tanımlanmış fayda planları:

Banka, mevcut iş kanunu gereğince, en az bir yıl hizmet verdikten sonra emeklilik, yaşlılık veya malullük aylığı almak amacıyla, askerlik nedeniyle, kadının evlendiği tarihten itibaren bir yıl içerisinde kendi istemesi ile veya kanunda sayılan zorlayıcı sebeplerle işten ayrılan veya istifa ve kötü davranış dışındaki nedenlerle işine son verilen ve ölüm nedeni ile iş akdi sona eren personele belirli miktarda kıdem tazminatı ödemekle yükümlüdür.

Banka, ilişikteki finansal tablolarda yer alan kıdem tazminatı karşılığını "Çalışanlara Sağlanan Faydalara İlişkin Türkiye Muhasebe Standardı" ("TMS 19") hükümleri uyarınca Banka'nın personel hizmet süresini tamamlama ve kıdem tazminatına hak kazanma konularında geçmiş yıllarda kazandığı deneyimlerini baz alarak iskonto edilen karşılık tutarını finansal tablolarına yansıtmıştır.

Banka çalışanlarının üyesi buldukları vakıf, sandık ve benzeri kuruluşlar yoktur.

b) Tanımlanmış katkı planları:

Banka, çalışanları adına Sosyal Güvenlik Kurumu'na ("Kurum") yasa ile belirlenmiş tutarlarda katkı payı ödemek zorundadır. Banka'nın ödemekte olduğu katkı payı dışında, çalışanlarına veya Kurum'a yapmak zorunda olduğu başka bir ödeme mecburiyeti yoktur. Bu primler tahakkuk ettikleri dönemde personel giderlerine yansıtılmaktadır.

c) Çalışanlara sağlanan kısa vadeli faydalar:

"TMS 19" kapsamında "Çalışanlara kısa vadeli faydalar" olarak tanımlanan izin tazminatlarından doğan yükümlülükler hak kazanıldıkları dönemlerde tahakkuk edilir ve iskonto edilmez.

Banka yönetimi, Yönetim Kurulu tarafından onaylanmış yıl sonu bütçe hedeflerine ulaşabileceğinin öngörüldüğü durumlarda performans prim karşılığı hesaplamaktadır.

XVII. Vergi uygulamalarına ilişkin açıklamalar

Cari vergi

Türkiye'de kurumlar vergisi oranı %20'dir. Bu oran, kurumların ticari kazancına vergi yasaları gereğince indirimi kabul edilmeyen giderlerin ilave edilmesi, vergi yasalarında yer alan istisna ve indirimlerin indirilmesi sonucu bulunacak vergi matrahına uygulanır. Kar dağıtılmadığı takdirde başkaca bir vergi ödenmemektedir. Vergi mevzuatı uyarınca üçer aylık dönemler itibarıyla oluşan matrahlar üzerinden %20 oranında geçici vergi hesaplanarak ödenmekte ve bu şekilde yıl içerisinde ödenen geçici vergiler, o yılın yıllık kurumlar vergisi beyannamesi üzerinden hesaplanan kurumlar vergisinden mahsup edilmektedir.

KUVEYT TÜRK KATILIM BANKASI ANONİM ŞİRKETİ

31 ARALIK 2012 TARİHİNDE SONA EREN HESAP DÖNEMİNE AİT KONSOLİDE OLMAYAN FİNANSAL TABLOLARA İLİŞKİN AÇIKLAMA VE DİPNOTLAR

(Tutarlar aksi belirtilmedikçe Bin Türk Lirası (TL) olarak ifade edilmiştir.)

Türkiye'deki bir işyeri ya da daimi temsilcisi aracılığı ile gelir elde eden kurumlar ile Türkiye'de yerleşik kurumlara ödenen kâr paylarından (temettüer) stopaj yapılmaz. 3 Şubat 2009 tarih ve 27130 Sayılı Resmi Gazete'de yayımlanan 2009/14593 Sayılı Bakanlar Kurulu Kararı ve 3 Şubat 2009 tarih ve 27130 sayılı Resmi Gazete'de yayımlanan 2009/14594 sayılı Bakanlar Kurulu Kararı ile 5520 Sayılı Kurumlar Vergisi Kanunu'nun 15 ve 30 uncu maddelerinde yer alan bazı tevkifat oranları yeniden belirlenmiştir. Bu bağlamda Türkiye'de bir işyeri ya da daimi temsilcisi aracılığı ile gelir elde eden dar mükellef kurumlar ile Türkiye'de yerleşik kurumlara yapılanlar dışındaki temettü ödemelerine uygulanan stopaj oranı %15'tir. Dar mükellef kurumlara ve gerçek kişilere yapılan kâr dağıtımlarına ilişkin stopaj oranlarının uygulanmasında, ilgili Çifte Vergilendirmeyi Önleme Anlaşmalarında yer alan uygulamalar da göz önünde bulundurulur. Karın sermayeye ilavesi, kâr dağıtımı sayılmaz ve stopaj uygulanmaz.

Kurumlar vergisi, ilgili olduğu hesap dönemini takip eden dördüncü ayın yirmi beşinci günü akşamına kadar beyan edilmekte ve ilgili ayın sonuna kadar tek taksitte ödenmektedir.

Kurumlar Vergisi Kanunu'na göre beyanname üzerinde gösterilen mali zararlar 5 yılı aşmamak kaydıyla dönemin kurumlar vergisi matrahından indirilebilir. Ancak; mali zararın oluşması durumunda geçmiş yıllarda bu zararlar tutarı kadar karlar üzerinden ödenmiş vergilerin iade edilmesi uygulaması yoktur. Beyanlar ve ilgili muhasebe kayıtları vergi dairesince beş yıl içerisinde incelenebilmekte ve vergi hesapları kontrol edilebilmektedir.

Türkiye'de ödenecek vergiler konusunda vergi otoritesi ile mutabakat sağlamak gibi bir uygulama bulunmamaktadır.

Ertilenmiş vergi

Banka, bir varlığın veya yükümlülüğün defter değeri ile vergi mevzuatı uyarınca belirlenen vergiye esas değeri arasında ortaya çıkan vergilendirilebilir geçici farklar için "Gelir Vergilerine İlişkin Türkiye Muhasebe Standardı" ("TMS 12") hükümlerince, sonraki dönemlerde indirilebilecek mali kâr elde edilmesi mümkün görüldüğü müddetçe, genel kredi karşılıkları hariç indirilebilir geçici farklar üzerinden ertelenmiş vergi aktif, bütün vergilendirilebilir geçici farklar üzerinden ise ertelenmiş vergi yükümlülüğü hesaplamıştır. Ertilenmiş vergi aktif ve yükümlülükleri netleştirilmek suretiyle finansal tablolara yansıtılmıştır. Doğrudan özkaynaklarda muhasebeleştirilen kalemlerin vergi etkileri de özkaynaklara yansıtılır.

XVIII. Borçlanmalara ilişkin ilave açıklamalar

Toplanan fonlar dışında kalan borçlanmayı temsil eden araçlar, kayda alınmalarını izleyen dönemde iç verim oranı yöntemi ile iskonto edilmiş değerleri üzerinden izlenmektedir. Banka, söz konusu borçlanmayı temsil eden araçlar için riskten korunma teknikleri uygulamamaktadır.

Banka'nın kendisinin ihraç ettiği, borçlanmayı temsil eden araçlar bulunmamaktadır.

Banka hisse senedine dönüştürülebilir tahvil ihraç etmemiştir.

Kira Sertifikası (Sukuk) ihraçı aracılığıyla borçlanma

Banka çeşitli yatırımcılardan fon toplamak amacıyla 31 Ekim 2011 tarihinde 350 Milyon ABD Doları tutarında 5 yıl vadeli yıllık kâr payı oranı %5.875 olan Kira Sertifikası (Sukuk) ihraç etmiştir. Banka bu ihraç işlemini, bu işlem için özel olarak kurmuş olduğu ve bağlı ortaklığı olan KT Sukuk Varlık Kiralama A.Ş. (Dipnot Beşinci Bölüm I-i) aracılığıyla gerçekleştirmiştir. Bu ihraç kapsamında KT Sukuk Varlık Kiralama A.Ş. tarafından Kira Sertifikası yatırımcılarından toplanan 350 Milyon ABD Doları Banka'nın bazı gayrimenkulleri, bazı kredi alacaklarını ve bazı finansal kiralama alacaklarını KT Sukuk Varlık Kiralama A.Ş.'ye devretmesi karşılığında Banka'ya transfer edilmiştir. Bu işlem kapsamında Banka net defter değeri 61,195 TL olan gayrimenkullerini KT Sukuk Varlık Kiralama A.Ş.'ne piyasa fiyatı olan 248,734 TL (136,870 bin ABD Doları) bedelle satmış ve 5 yıl için 5. yıl sonunda bu gayrimenkullerin Banka'ya geri devir edilmesi opsiyonu ile geri kiralamıştır.

Bu işlem BDDK'nın B.02.1.BDK.-.06.00.00-045.01(3/8)-5397 sayılı ve 13 Mart 2012 tarihli yazısı doğrultusunda "TMS 17" kapsamında 'satış ve geri kiralama' işlemi olarak muhasebeleştirilmiştir. Bu muhasebeleştirme sonucunda yukarıda bahsedilen işlem öncesinde bilançodaki net defter değeri 61,195 TL olan gayrimenkullerin defter değerleri 248,734 TL'ye yükselmiştir. Devredilen gayrimenkullerin satış işleminden önceki net defter değeri olan 61,195 TL ile satış ve geri kiralama işlemi neticesinde 248,734 TL'ye yükselen net defter değeri arasındaki fark 187,539 TL kira süresi olan 5 yıl boyunca iç verim oranı yöntemiyle gelir tablosunda gelir olarak kaydedilmek üzere ertelenmiş gelir olarak bilançoda Diğer Yabancı Kaynaklar kalemi içine dahil edilmiştir. Cari dönemde bahsi geçen ertelenmiş gelirin 20,896 TL'si gelir tablosuna gelir olarak yansıtılmıştır. Maddi duran varlıklar hesap kaleminde yer alan, devredilen gayrimenkuller üzerindeki yukarıda bahsedilen fark da aynı şekilde kira süresi boyunca "diğer giderler" hesap kalemi kullanılarak gelir tablosuna gider olarak yansıtılmaktadır.

Gayrimenkullerin Banka tarafından geri kiralınması sonucunda 5 yıl boyunca KT Sukuk Varlık Kiralama A.Ş.'ne altı aylık dönemler itibarıyla yapılacak ve toplamı 177,076 bin ABD Doları olan tutarın %5.875 kâr payı oranı kullanılarak işlem tarihine indirgenmiş değeri olan 136,870 bin ABD Doları Banka tarafından Kiralama İşlemlerinden Borçlar kalemi içerisinde muhasebeleştirilmiştir.

İşlem kapsamında KT Sukuk Varlık Kiralama A.Ş. tarafından Banka'ya aktarılan 350 Milyon ABD Doları'ndan sat ve geri kiralama işlemi kapsamı dışında kalan tutar olan 213,130 bin ABD Doları bilançoda Alınan Krediler kalemi içerisinde muhasebeleştirilmiştir.

KUVEYT TÜRK KATILIM BANKASI ANONİM ŞİRKETİ

31 ARALIK 2012 TARİHİNDE SONA EREN HESAP DÖNEMİNE AİT KONSOLİDE OLMAYAN FİNANSAL TABLOLARA İLİŞKİN AÇIKLAMA VE DİPNOTLAR

(Tutarlar aksi belirtilmedikçe Bin Türk Lirası (TL) olarak ifade edilmiştir.)

XIX. İhraç edilen hisse senetlerine ilişkin açıklamalar

Cari dönemde Banka'nın ödenmiş sermayesi, 195,042 TL olan 2011 yılı karından 27,737 TL yedeklere aktarıldıktan ve 17,305 TL temettü ödemesinden sonra bedelsiz olarak 150,000 TL tutarında arttırılmıştır.

XX. Aval ve kabullere ilişkin açıklamalar

Aval ve kabuller, müşterilerin ödemeleri ile eşzamanlı olarak gerçekleştirilmekte ve olası borç ve taahhütler olarak bilanço dışı işlemlerde gösterilmektedir.

XXI. Devlet teşviklerine ilişkin açıklamalar

Banka'nın almış olduğu devlet teşviki bulunmamaktadır.

XXII. Raporlamanın bölümlenmeye göre yapılmasına ilişkin açıklamalar

Banka, Kurumsal ve Ticari Bankacılık; Bireysel Bankacılık; Uluslararası Bankacılık, Hazine ve Yatırım Bankacılığı olarak üç ayrı ana bölümlerle faaliyetlerini yürütmektedir. Her bir bölüm kendine mahsus ürünlerle hizmet vermekte olup faaliyet sonuçları bu bölümler bazında izlenmektedir.

Faaliyet bölümlerine göre raporlama, Dördüncü Bölüm XI. no'lu dipnotta sunulmuştur.

XXIII. Diğer hususlara ilişkin açıklamalar

Banka'nın diğer hususlara ilişkin açıklaması bulunmamaktadır.

KUVEYT TÜRK KATILIM BANKASI ANONİM ŞİRKETİ

31 ARALIK 2012 TARİHİNDE SONA EREN HESAP DÖNEMİNE AİT KONSOLİDE OLMAYAN FİNANSAL TABLOLARA İLİŞKİN AÇIKLAMA VE DİPNOTLAR

(Tutarlar aksi belirtilmedikçe Bin Türk Lirası (TL) olarak ifade edilmiştir.)

DÖRDÜNCÜ BÖLÜM

MALİ BÜNYEYE İLİŞKİN BİLGİLER

I. Sermaye yeterliliği standart oranına ilişkin açıklama ve dipnotlar

Sermaye yeterliliği standart oranının hesaplanması 1 Kasım 2006 tarih ve 26333 sayılı Resmi Gazete’de yayımlanan “Bankaların Sermaye Yeterliliğinin Ölçülmesine ve Değerlendirilmesine İlişkin Yönetmelik” ve 10 Ekim 2007, 22 Mart 2008, 15 Ağustos 2009, 18 Haziran 2011 ve 28 Haziran 2012 tarihli ve sırasıyla 26669, 26824, 27320, 27968 ve 28337 sayılı Resmi Gazete’lerde yayımlanan “Bankaların Sermaye Yeterliliğinin Ölçülmesine ve Değerlendirilmesine İlişkin Yönetmelikte Değişiklik Yapılmasına Dair Yönetmelik” ve değişiklikleri çerçevesinde yapılmaktadır.

Sermaye yeterliliği standart oranının hesaplanmasında hesap ve kayıt düzenine ilişkin mevzuata uygun olarak düzenlenen veriler kullanılır. Kullanılan veriler ilgili yönetmelik kapsamında “Alım Satım Hesapları” ve “Bankacılık Hesapları” olarak kredi riski ve piyasa riski hesaplamasına tabi tutulur. Alım satım hesapları (“trading book”); Banka’nın alım ve satım işlemlerinde bulunmak amacıyla kısa vadeli olarak ve/veya alım ve satım fiyatları arasındaki beklenen ya da gerçekleşen fiyat farklılıklarından ya da diğer fiyat ve kur değişikliklerinden faydalanmak amacıyla ellerinde bulundurduğu finansal araçlar ve emtia ile söz konusu finansal araçlar ve emtia ile ilgili pozisyonlardan kaynaklanan risklerden korunma ya da bu riskleri azaltma amacıyla yapılan türev finansal araçlar ve spekülasyon amaçlı türev finansal araçların izlendiği bilanço içi ve dışı hesapları ve pozisyonları kapsamaktadır. Alım satım hesapları dışındaki hesaplar Bankacılık Hesapları (“banking book”) olarak tanımlanmaktadır.

Bankacılık hesapları, varlıklar için Merkez Bankasından Alacaklar, Bankalardan Alacaklar, Kredi ve Alacaklar, Kiralama İşlemlerden Alacaklar ve Diğer Alacaklar ; yükümlülüklerde ise; Toplanan Fonlar, İhraç Edilen Menkul Kıymetler, Kullanılan Krediler, Sermaye Benzeri Krediler, Diğer Borçlar kalemlerini kapsamaktadır. Türev ürünler ve satılmaya hazır finansal varlıklar Alım Satım Hesaplarında takip edilmektedir.

Sermaye yeterliliği standart oranının tespitinde kullanılan risk ölçüm yöntemleri risk ağırlıklı varlıkların ve gayri nakdi kredilerin ilgili mevzuattaki risk ağırlık oranlarına göre belirlenmesi ve yine ilgili mevzuat gereği piyasa riski ile operasyonel riskin hesaplanarak sermaye yeterliliği standart oranı hesaplamalarına dahil edilmesi şeklindedir. Kredi riski, risk ağırlıklı varlıkların ve gayrinakdi kredilerin ilgili mevzuattaki risk ağırlık oranlarına tabi tutulması ve risk azaltım tekniklerinin uygulanması ile hesaplanırken, piyasa riski için standart metot ve operasyonel risk için temel gösterge yöntemi kullanılmaktadır.

“Bankaların Sermaye Yeterliliğinin Ölçülmesine ve Değerlendirilmesine İlişkin Yönetmelik” esaslarına göre hesaplanan sermaye yeterliliği standart oranı %13.97 olarak gerçekleşmiştir.

KUVEYT TÜRK KATILIM BANKASI ANONİM ŞİRKETİ

31 ARALIK 2012 TARİHİNDE SONA EREN HESAP DÖNEMİNE AİT KONSOLİDE OLMAYAN FİNANSAL TABLOLARA İLİŞKİN AÇIKLAMA VE DİPNOTLAR

(Tutarlar aksi belirtilmedikçe Bin Türk Lirası (TL) olarak ifade edilmiştir.)

Sermaye yeterliliği standart oranına ilişkin bilgiler:

	Risk Ağırlıkları								
	%0	%10	%20	%50	%75	%100	%150	%200	%1250
Kredi Riskine Esas Tutar	-	-	212,903	2,165,602	2,196,661	6,977,447	29,112	17,766	-
Risk Sınıfları	4,389,711	-	1,064,513	4,331,204	2,928,881	6,977,447	19,408	8,883	-
Merkezi yönetimlerden veya merkez bankalarından şarta bağlı olan ve olmayan alacaklar	2,061,557	-	-	-	-	-	-	-	-
Bölgesel yönetimlerden veya yerel yönetimlerden şarta bağlı olan ve olmayan alacaklar	-	-	-	-	-	-	-	-	-
İdari Birimlerden ve Ticari Olmayan Girişimlerden şarta bağlı olan ve olmayan alacaklar	-	-	-	-	-	-	-	-	-
Çok taraflı kalkınma bankalarından şarta bağlı olan ve olmayan alacaklar	-	-	-	-	-	-	-	-	-
Uluslararası teşkilatlardan şarta bağlı olan ve olmayan alacaklar	-	-	-	-	-	-	-	-	-
Bankalar ve aracı kurumlardan şarta bağlı olan ve olmayan alacaklar	99,052	-	1,063,685	278,602	-	368,822	-	-	-
Şarta bağlı olan ve olmayan kurumsal alacaklar	185,376	-	-	-	-	5,091,295	-	-	-
Şarta bağlı olan ve olmayan perakende alacaklar	131,852	-	-	-	2,928,881	-	-	-	-
Şarta bağlı olan ve olmayan gayrimenkul ipotegiyle teminatlandırılmış alacaklar	25,084	-	-	4,047,414	-	602,364	-	-	-
Tahsili gecikmiş alacaklar	42	-	-	5,188	-	12,695	-	-	-
Kurulca riski yüksek olarak belirlenen alacaklar	222	-	-	-	-	-	19,408	8,883	-
İpotek teminatl menkul kıymetler	-	-	-	-	-	-	-	-	-
Menkul kıymetleştirme pozisyonları	-	-	-	-	-	-	-	-	-
Bankalar ve aracı kurumlardan olan kısa vadeli alacaklar ile kısa vadeli kurumsal alacaklar	-	-	-	-	-	-	-	-	-
Kolektif yatırım kuruluşu niteliğindeki yatırımlar	-	-	-	-	-	-	-	-	-
Diğer alacaklar	1,886,526	-	828	-	-	902,271	-	-	-

Sermaye yeterliliği standart oranına ilişkin özet bilgi:

	Cari dönem
Kredi Riski İçin Gerekli Sermaye Yükümlülüğü (Kredi Riskine Esas Tutar*0.08) (KRSY)	927,959
Piyasa Riski İçin Gerekli Sermaye Yükümlülüğü (PRSY)	80,394
Operasyonel Risk İçin Gerekli Sermaye Yükümlülüğü (ORSY)	95,383
Özkaynak	1,927,929
Özkaynak/((KRSY+PRSY+ORSY)*12.5*100)	13.97

KUVEYT TÜRK KATILIM BANKASI ANONİM ŞİRKETİ

31 ARALIK 2012 TARİHİNDE SONA EREN HESAP DÖNEMİNE AİT KONSOLİDE OLMAYAN FİNANSAL TABLOLARA İLİŞKİN AÇIKLAMA VE DİPNOTLAR

(Tutarlar aksi belirtilmedikçe Bin Türk Lirası (TL) olarak ifade edilmiştir.)

Özkaynak kalemlerine ilişkin bilgiler :

	Cari dönem
ANA SERMAYE	
Ödenmiş Sermaye	1,100,000
Nominal sermaye	1,100,000
Sermaye taahhütleri (-)	-
Ödenmiş Sermayeye İlişkin Enflasyona Göre Düzeltme Farkı	-
Hisse senedi ihraç primleri	23,250
Hisse senedi iptal karları	-
Yedek akçeler	297,423
Yedek Akçeler Enflasyona Göre Düzeltme Farkı	-
Kar	250,156
Net dönem karı	250,156
Geçmiş yıllar karı	-
Muhtemel riskler için a. serb. karşılıkların ana sermayenin %25'ine kadar olan kısmı	-
İştirak ve bağlı ortaklık hisseleri ile gayrim. satış kazançları	-
Birincil sermaye benzeri borçlar	-
Zararın yedek akçelerle karşılanamayan kısmı (-)	-
Net dönem zararı	-
Geçmiş yıllar zararı	-
Faaliyet Kiralaması Geliştirme Maliyetleri (-)	31,456
Maddi olmayan duran varlıklar (-)	43,652
Ana sermayenin %10'unu aşan ertelenmiş vergi varlığı tutarı (-)	-
Kanununun 56 ncı maddesinin üçüncü fıkrasındaki aşım tutarı (-)	-
Ana sermaye toplamı	1,595,721
KATKI SERMAYE	
Genel karşılıklar	86,826
Menkuller yeniden değerlendirme değer artışı tutarının %45'i	-
Gayrimenkuller yeniden değerlendirme değer artışı tutarının %45'i	-
İştirakler, bağlı ortaklıklar ve birlikte kontrol edilen ortaklıklardan bedelsiz olarak edinilen ve dönem kârı içerisinde muhasebeleştirilmeyen hisseler	-
Birincil sermaye benzeri borçların ana sermaye hesaplamasında dikkate alınmayan kısmı	-
İkincil sermaye benzeri borçlar	281,938
Satılmaya Hazır Menkul Değerler ile İştirak ve Bağlı Ortaklıklara İlişkin Değer Artışı Tutarının %45'i	5,944
Sermaye Yedeklerinin, Kâr Yedeklerinin ve Geçmiş Yıllar K/Z'nin Enflasyona Göre Düzeltme Farkları (Yedek Akçelerin Enflasyona Göre Düzeltme Farkı hariç)	-
Katkı sermaye toplamı	374,708
SERMAYE	1,970,429
SERMAYEDEN İNDİRİLEN DEĞERLER	42,500
Sermayesinin Yüzde On ve Daha Fazlasına Sahip Olunan Bankalar ile Finansal Kuruluşlardan Yurt İçi, Yurt Dışı) Konsolide Edilmeyenlerdeki Ortaklık Payları	-
Sermayesinin Yüzde Onundan Azına Sahip Olunan Bankalar ile Finansal Kuruluşlardaki (Yurt İçi, Yurt Dışı) Bankanın Ana Sermaye ve Katkı Sermaye Toplamının Yüzde On ve Daha Fazlasını Aşan Tutarındaki Ortaklık Payları Toplamı	-
Bankalara, Finansal Kuruluşlara (Yurt İçi, Yurt Dışı) veya Nitelikli Pay Sahiplerine Kullanılan İkincil Sermaye Benzeri Borç Niteliğini Haiz Krediler ile Bunlardan Satın Alınan Birincil veya İkincil Sermaye Benzeri Borç Niteliğini Haiz Borçlanma Araçları	-
Kanununun 50 ve 51 inci Maddeleri Hükümlerine Aykırı Olarak Kullanılan Krediler	-
Bankaların, Gayrimenkullerinin Net Defter Değerleri Toplamının Özkaynaklarının Yüzde Ellisini Aşan Kısmı İle Alacaklarından Dolayı Edinmek Zorunda Kaldıkları Ve Kanununun 57 nci Maddesi Uyarınca Elden Çıkarılması Gereken Ermtia Ve Gayrimenkullerden Edinim Tarihinden İtibaren Beş Yıl Geçmesine Rağmen Elden Çıkarılmayanların Net Defter Değerleri	2,070
Özkaynaktan Düşülmesi Tercih Edilen Menkul Kıymetleştirme Pozisyonları	-
Diğer	40,430
TOPLAM ÖZKAYNAK	1,927,929

KUVEYT TÜRK KATILIM BANKASI ANONİM ŞİRKETİ

31 ARALIK 2012 TARİHİNDE SONA EREN HESAP DÖNEMİNE AİT KONSOLİDE OLMAYAN FİNANSAL TABLOLARA İLİŞKİN AÇIKLAMA VE DİPNOTLAR

(Tutarlar aksi belirtilmedikçe Bin Türk Lirası (TL) olarak ifade edilmiştir.)

İçsel sermaye gereksiniminin cari ve gelecek faaliyetler açısından yeterliliğinin değerlendirilmesi amacıyla uygulanan yaklaşımlar

Maruz kalınan veya kalınabilececek çeşitli riskleri karşılamak için yeterli seviyede sermayenin, çeşitleri, bileşenleri ve dağılımının sürekli olarak değerlendirilmesi ve idamesi için içsel değerlendirme süreci tesis edilmiştir. İçsel sermaye gereksiniminin değerlendirilme sürecinin nihai amacı, yasal sermaye yükümlülüğü hesaplamalarına dahil olan ve olmayan tüm riskleri bankanın göstermiş olduğu faaliyetler çerçevesinde tanımlayıp bunları değerlendirerek, bu riskleri karşılayacak ölçüde yeterli sermayenin bulundurulmasını ve risk yönetimi tekniklerinin uygulanmasını temin etmektir. Bu değerlendirme süreci, Banka'nın büyüme stratejisi, aktif-pasif yapısı, fonlama kaynakları, likitide durumu, yabancı para pozisyonu, ekonominin değişkenlerinden fiyat ve piyasa dalgalanmalarının sermayede yaratabileceği etkileri de göz önünde bulundurularak, ortaya çıkan sonuçlar Banka'nın risk profiline ve risk iştahına uygun olarak söz konusu sermaye yeterliliğinin belirlenen düzeyde sürdürülmesini sağlamayı amaçlamaktadır.

Bu kapsamda 2012 yılı sermaye yapısı faaliyetler ve maruz kalınan riskler çerçevesinde gözden geçirilmiş ve 2013 yılı Banka hedef ve stratejileri doğrultusunda ortaya çıkması muhtemel içsel sermaye gereksinimi değerlendirilmiştir. Bu değerlendirme, piyasa, kredi ve operasyonel risklerin yanı sıra bankacılık hesaplarından kaynaklanan faiz oranı riski, yoğunlaşma riski, likidite riski, itibar riski, artık risk, ülke riski ve stratejik riski de içermektedir. Sermaye gereksinimi içsel değerlendirme, gelişen bir süreç olarak değerlendirilmekte ve gelecek dönem için gelişim alanları belirlenerek planlar oluşturulmaktadır.

II. Kredi riskine ilişkin açıklamalar

Kredi riski Banka'nın ilişki içinde bulunduğu karşı tarafın, Banka ile yaptığı sözleşme gereklerine uymayarak yükümlülüğünü kısmen veya tamamen zamanında yerine getirememesinden oluşabilecek risk ve zararları ifade eder.

Kredi riski açısından, borçlu veya borçlular grubu risk sınırlamasına tabi tutulmaktadır. Bir sektörde yer alan firmalara kullanılan kredilerin toplam kredilere oranının üst limiti yıllık olarak Yönetim Kurulu tarafından belirlenir ve gerekli durumlarda güncellenir.

Bankanın Türkiye dışında maruz kaldığı kredi riski ülke ve bölge bazında, Yönetim kurulu tarafından belirlenen limitler dahilinde takip edilmektedir. Bu kapsamda Banka'nın yabancı ülke veya bölgede aldığı riskin toplamı, yurtdışında mukim bankalar ve/veya bunların Türkiye şubeleri üzerinde alınan kredi riskinin toplamı, yabancı ülkede yerleşik veya yabancı uyruklu kişilere kullanılmış kredilerin risk toplamı, Türkiye'de yerleşik ancak ana hissedar veya hissedarları başka bir ülkede yerleşik olan ve bu ortakların kefalet ve garanti verdiği kurumsal müşteriler ve/veya bankalar üzerinden alınan risk toplamı ve gerekli görülen durumlarda Banka'nın Türkiye'de aldığı riskin toplamı takip edilmektedir.

Hazine işlemlerinden ve müşteri bazlı ticari işlemlerden kaynaklanan risk ve limitler günlük olarak takip edilmektedir. Ayrıca muhabir bankaların derecelerine göre tahsis edilen limitleri ile Banka'nın özkaynakları dahilinde alabileceği maksimum riskin kontrolü de günlük olarak yapılmaktadır. Günlük olarak yapılan işlemlerle ilgili olarak risk limitleri belirlenmekte, bilanço dışı işlemlerle ilgili olarak risk yoğunluğu takip edilmektedir.

Bankalarca Kredilerin ve Diğer Alacakların Niteliklerinin Belirlenmesi ve Bunlar İçin Ayrılacak Karşılıklara İlişkin Usul ve Esaslar Hakkında Yönetmelikte öngörüldüğü şekilde kredi ve diğer alacakların borçlularının kredi değerlilikleri düzenli aralıklarla izlenmekte, olası geri ödeme problemlerinin erken teşhis edilmesi durumunda kredi limitleri yeniden belirlenmekte ve ek teminat alınmakta, bu sayede banka kaybının önlenmesi amaçlanmaktadır. Açılan krediler için alınan hesap durumu belgeleri ilgili mevzuatta öngörüldüğü şekilde alınmaktadır. Teminatlar ilgili mevzuat çerçevesinde, kredinin niteliği ve şirketin mali yapısı göz önünde bulundurularak kredi komitesince alınan tahsis kararına istinaden alınmaktadır.

Bankalarca Kredilerin ve Diğer Alacakların Niteliklerinin Belirlenmesi ve Bunlar İçin Ayrılacak Karşılıklara İlişkin Usul ve Esaslar Hakkında Yönetmelikte belirtilen Üçüncü Grup kredi olarak sınıflandırma için gerekli gecikme süresi koşulunu taşımayan krediler "tahsili gecikmiş" olarak nitelendirilir; aynı Yönetmelik'te belirtilen üçüncü, dördüncü ve beşinci gruplarda sınıflandırılan tüm alacaklar, "değer kaybına uğramış" krediler olarak kabul edilir.

Vadeli işlem ve opsiyon sözleşmesi ve benzeri diğer sözleşmeler cinsinden pozisyon tutulmamaktadır.

Tazmin edilen gayrinakdi krediler, Bankalarca Kredilerin ve Diğer Alacakların Niteliklerinin Belirlenmesi ve Bunlar İçin Ayrılacak Karşılıklara İlişkin Usul ve Esaslar Hakkında Yönetmelik uyarınca vadesi geldiği halde ödenmeyen kredilerle aynı risk ağırlığına tabi tutulmaktadır. Yenilenen ve yeniden itfa planına bağlanan krediler ilgili mevzuat belirlenen yöntemlere uygun olarak izlenmektedir.

Dış ticaret finansmanı ve bankalararası kredi kullandırma işlemleri geniş bir muhabir ağı ile yürütülmekte olup, bu kapsamda ülke riskleri, limitleri, muhabir riskleri ve limitleri düzenli olarak değerlendirilmektedir. Diğer finansal kurumların finansal faaliyetleri ile birlikte değerlendirildiğinde önemli ölçüde kredi riski yoğunluğu yoktur.

Banka'nın ilk büyük 100 ve 200 nakdi kredi müşterisinden olan alacağının toplam nakdi krediler portföyü içindeki payı sırasıyla %11 ve %15 tir.

Banka'nın ilk büyük 100 ve 200 gayri nakdi kredi müşterisinden olan alacağının toplam gayri nakdi krediler portföyü içindeki payı sırasıyla %43 ve %54 tür.

KUVEYT TÜRK KATILIM BANKASI ANONİM ŞİRKETİ

31 ARALIK 2012 TARİHİNDE SONA EREN HESAP DÖNEMİNE AİT KONSOLİDE OLMAYAN FİNANSAL TABLOLARA İLİŞKİN AÇIKLAMA VE DİPNOTLAR

(Tutarlar aksi belirtilmedikçe Bin Türk Lirası (TL) olarak ifade edilmiştir.)

Banka'nın ilk büyük 100 ve 200 kredi müşterisinden olan nakdi ve gayri nakdi alacak tutarının toplam nakdi ve gayri nakdi varlıklar içindeki payı sırasıyla %22 ve %28 dir.

Bankaca üstlenilen kredi riski için ayrılan genel karşılık tutarı 138,118 TL'dir.

Risk Sınıfları	Cari Dönem RiskTutarı (*)	Ortalama Risk Tutarı (**)
Merkezi yönetimlerden veya merkez bankalarından şarta bağlı olan ve olmayan alacaklar	2,061,557	1,763,860
Bölgesel yönetimlerden veya yerel yönetimlerden şarta bağlı olan ve olmayan alacaklar	-	-
İdari birimlerden ve ticari olmayan girişimlerden şarta bağlı olan ve olmayan alacaklar	-	-
Çok taraflı kalkınma bankalarından şarta bağlı olan ve olmayan alacaklar	-	-
Uluslararası teşkilatlardan şarta bağlı olan ve olmayan alacaklar	-	-
Bankalar ve aracı kurumlardan şarta bağlı olan ve olmayan alacaklar	1,810,161	1,737,442
Şarta bağlı olan ve olmayan kurumsal alacaklar	5,276,671	5,456,863
Şarta bağlı olan ve olmayan perakende alacaklar	3,060,733	2,883,349
Şarta bağlı olan ve olmayan gayrimenkul ipoteğiyle teminatlandırılmış alacaklar	4,674,862	4,527,113
Tahsili gecikmiş alacaklar	17,925	31,813
Kurulca riski yüksek olarak belirlenen alacaklar	28,513	26,142
İpotek teminatlı menkul kıymetler	-	-
Menkul kıymetleştirme pozisyonları	-	-
Bankalar ve aracı kurumlardan olan kısa vadeli alacaklar ile kısa vadeli kurumsal alacaklar	-	-
Kolektif yatırım kuruluşu niteliğindeki yatırımlar	-	-
Diğer alacaklar	2,789,625	2,642,873
Toplam	19,720,047	19,069,455

(*) Kredi Riski Azaltımı öncesi, krediye dönüşüm oranı sonrası risk tutarları verilmiştir.

(**) Ortalama risk tutarı, Bankaların Sermaye Yeterliliğinin Ölçülmesine ve Değerlendirilmesine İlişkin Yönetmelik'in yayımlandığı tarihten (28 Haziran 2012) ilgili dönem sonuna kadar aylık olarak hazırlanan raporlardaki değerlerin aritmetik ortalaması alınarak tespit edilmiştir.

KUVEYT TÜRK KATILIM BANKASI ANONİM ŞİRKETİ

31 ARALIK 2012 TARİHİNDE SONA EREN HESAP DÖNEMİNE AİT KONSOLİDE OLMAYAN FİNANSAL TABLOLARA İLİŞKİN AÇIKLAMA VE DİPNOTLAR

(Tutarlar aksi belirtilmedikçe Bin Türk Lirası (TL) olarak ifade edilmiştir.)

Önemli Bölgelerdeki Önemlilik Arz eden Risklere İlişkin Profil:

Cari Dönem ⁽¹⁾	Merkezi yönetimlerden veya merkez bankalarından şarta bağlı olan ve olmayan alacaklar	Bankalar ve aracı kurumlardan şarta bağlı olan ve olmayan alacaklar	Şarta bağlı olan ve olmayan kurumsal alacaklar	Şarta bağlı olan ve olmayan perakende alacaklar	Şarta bağlı olan ve olmayan gayrimenkul ipoteliyle teminatlandırılmış alacaklar	Tahsil Gecikmiş Alacaklar	Kurulca riski yüksek olarak belirlenen alacaklar	Diğer	Toplam
Yurtiçi	2,061,557	479,749	5,145,747	3,056,390	4,632,879	17,925	28,402	-	15,422,649
Avrupa Birliği Ülkeleri	-	483,790	5,268	1,413	9,321	-	111	-	499,903
OECD Ülkeleri **	-	300,291	-	53	313	-	-	-	300,657
Kıyı Bankacılığı Bölgeleri	-	103,940	32,123	805	19,077	-	-	-	155,945
ABD, Kanada	-	78,407	-	22	101	-	-	-	78,530
Diğer Ülkeler	-	363,984	93,533	2,050	13,171	-	-	-	472,738
İştirak, Bağlı Ortaklık ve Birlikte Kontrol Edilen Ortaklıklar	-	-	-	-	-	-	-	75,830	75,830
Dağıtılmamış Varlıklar/ Yükümlülükler***	-	-	-	-	-	-	-	2,713,795	2,713,795
Toplam	2,061,557	1,810,161	5,276,671	3,060,733	4,674,862	17,925	28,513	2,789,625	19,720,047

* Kredi Riski Azaltımı öncesi, krediye dönüşüm oranı sonrası risk tutarları verilmiştir.

** AB ülkeleri, ABD ve Kanada dışındaki OECD ülkeleri

*** Tutarlı bir esasa göre bölümlere dağıtılamayan varlık ve yükümlülükler

KUVEYT TÜRK KATILIM BANKASI ANONİM ŞİRKETİ

31 ARALIK 2012 TARİHİNDE SONA EREN HESAP DÖNEMİNE AİT KONSOLİDE OLMAYAN FİNANSAL TABLOLARA İLİŞKİN AÇIKLAMA VE DİPNOTLAR

(Tutarlar aksi belirtilmedikçe Bin Türk Lirası (TL) olarak ifade edilmiştir.)

Vade Unsuru Taşıyan Risklerin Kalan Vadelerine Göre Dağılımı :

Risk Sınıfları (*)	Vadeye Kalan Süre				
	1 ay	1-3 ay	3-6 ay	6-12 ay	1 yıl üzeri
Merkezi yönetimlerden veya merkez bankalarından şarta bağlı olan ve olmayan alacaklar	2,061,557	-	-	-	-
Bölgesel yönetimlerden veya yerel yönetimlerden şarta bağlı olan ve olmayan alacaklar	-	-	-	-	-
İdari birimlerden ve ticari olmayan girişimlerden şarta bağlı olan ve olmayan alacaklar	-	-	-	-	-
Çok taraflı kalkınma bankalarından şarta bağlı olan ve olmayan alacaklar	-	-	-	-	-
Uluslararası teşkilatlardan şarta bağlı olan ve olmayan alacaklar	-	-	-	-	-
Bankalar ve aracı kurumlardan şarta bağlı olan ve olmayan alacaklar	596,927	158,399	1,854	149,458	9,562
Şarta bağlı olan ve olmayan kurumsal alacaklar	779,872	440,404	635,856	913,850	2,423,187
Şarta bağlı olan ve olmayan perakende alacaklar	311,242	262,599	416,515	591,755	1,294,092
Şarta bağlı olan ve olmayan gayrimenkul ipotegiyle teminatlandırılmış alacaklar	215,885	237,503	441,325	844,623	2,935,524
Tahsili gecikmiş alacaklar	-	-	-	-	-
Kurulca riski yüksek olarak belirlenen alacaklar	7,807	443	268	2,863	17,130
İpotek teminatlı menkul kıymetler	-	-	-	-	-
Menkul kıymetleştirme pozisyonları	-	-	-	-	-
Bankalar ve aracı kurumlardan olan kısa vadeli alacaklar ile kısa vadeli kurumsal alacaklar	-	-	-	-	-
Kolektif yatırım kuruluşu niteliğindeki yatırımlar	-	-	-	-	-
Diğer alacaklar	14,641	-	10,752	-	-
Toplam	3,987,931	1,099,348	1,506,570	1,588,699	6,662,365

*Kredi riski azaltımı öncesi, krediye dönüşüm oranı sonrası risk tutarları verilmiştir.

KUVEYT TÜRK KATILIM BANKASI ANONİM ŞİRKETİ

31 ARALIK 2012 TARİHİNDE SONA EREN HESAP DÖNEMİNE AİT KONSOLİDE OLMAYAN FİNANSAL TABLOLARA İLİŞKİN AÇIKLAMA VE DİPNOTLAR

(Tutarlar aksi belirtilmedikçe Bin Türk Lirası (TL) olarak ifade edilmiştir.)

Risk sınıflarına ilişkin bilgiler

Bankaların Sermaye Yeterliliğinin Ölçülmesine ve Değerlendirilmesine İlişkin Yönetmeliğin 7 nci maddesi uyarınca, risk ağırlıklı tutarların hesaplanmasında risk ağırlıklarının belirlenmesi derecelendirme şirketleri tarafından verilen kredi derecelerine göre yapılmaktadır.

Bankalar ve Kurumsal Alacaklar varlık sınıfı için, karşı tarafı yurtdışında yerleşik kişi olan alacaklarla sınırlı olmak üzere uluslararası bir kredi derecelendirme kuruluşunun dereceleri kullanılmaktadır. Bankalardan alacaklar kalan vadesine göre iki ayrı alacak sınıfında incelenir. Kalan vade 3 ay veya daha kısa ise "Bankalar ve Aracı Kurumlardan Kısa Vadeli Alacaklar" (BKV), 3 aydan uzun ise "Bankalar ve Aracı Kurumlardan Alacaklar" (BA) sınıfına atanır. Yurtiçinde yerleşik olan banka ve kuruluşlar ise derecesiz olarak değerlendirilmektedir.

Uluslararası kredi derecelendirme kuruluşunun vermiş olduğu dereceler risk ağırlıklı varlık sınıfını belirlemekte kullanılmaktadır. Kredi derecelendirme kuruluşunun dereceleri karşı tarafı yurtdışında yerleşik kişi olan alacaklarla sınırlı olmak üzere; Bankalar ve Kurumsal Alacaklar varlık sınıfı için kullanılmaktadır.

Kredi derecelendirme kuruluşunun derecelendirmelerine karşılık gelen "Kredi Kalite Kademeleri"ne aşağıdaki tabloda yer verilmiştir.

Kredi Kalitesi Kademesi	Kredi Derecesi	Risk Sınıfları			Kurumsal Alacaklar
		Merkezi Yönetimlerden veya Merkez Bankalarından Alacaklar	Bankalardan ve Aracı Kurumlardan Alacaklar		
			Kalan Vadesi 3 Aydan Küçük Alacaklar	Kalan Vadesi 3 Aydan Büyük Alacaklar	
1	AAA				
	AA+	%0	%20	%20	%20
	AA				
	AA-				
	A+				
2	A	%20	%20	%50	%50
	A-				
3	BBB+				
	BBB	%50	%20	%50	%100
	BBB-				
4	BB+				
	BB	%100	%50	%100	%100
	BB-				
5	B+				
	B	%100	%50	%100	%150
	B-				
6	CCC+				
	CCC				
	CCC-	%150	%150	%150	%150
	CC				
	C				
Derecesiz	Derecesiz	%100	%20 (*)	%50 (*)	%100

(*) Banka'nın kurulu olduğu ülkenin merkezi yönetimine uygulanan daha düşük olmamak koşuluyla kullanılır.

KUVEYT TÜRK KATILIM BANKASI ANONİM ŞİRKETİ

31 ARALIK 2012 TARİHİNDE SONA EREN HESAP DÖNEMİNE AİT KONSOLİDE OLMAYAN FİNANSAL TABLOLARA İLİŞKİN AÇIKLAMA VE DİPNOTLAR

(Tutarlar aksi belirtilmedikçe Bin Türk Lirası (TL) olarak ifade edilmiştir.)

Risk Ağırlığına Göre Risk Tutarları:

Risk Ağırlığı	%0	%10	%20	%50	%75	%100	%150	%200	%1250	Özkaynaklardan İndirilenler
Kredi Riski Azaltımı Öncesi Tutar	4,047,135	-	1,064,513	4,331,246	3,060,733	7,187,906	19,630	8,883	-	42,500
Kredi Riski Azaltımı Sonrası Tutar	4,389,711	-	1,064,513	4,331,204	2,928,881	6,977,446	19,408	8,883	-	42,500

Önemli Sektörlere veya Karşı Taraf Türüne Göre Muhtelif Bilgiler

Değer Kaybına Uğramış Krediler; raporlama dönemi sonu itibarıyla 90 günden fazla gecikmiş olması veya kredibilitesi nedeniyle değer düşüklüğüne uğradığına kanaat getirilmiş kredilerdir. Bu krediler için Karşılıklar Yönetmeliği kapsamında "Özel Karşılık" hesaplaması yapılmaktadır.

Tahsili Gecikmiş Krediler; raporlama dönemi sonu itibarıyla vadesi 90 güne kadar gecikmiş ancak değer düşüklüğüne uğramamış kredilerdir. Bu krediler için Karşılıklar Yönetmeliği kapsamında "Genel Karşılık" hesaplaması yapılmaktadır.

Cari Dönem	Krediler			
	Değer Kaybına Uğramış	Tahsili Gecikmiş	Değer Ayarlamaları ⁽¹⁾	Karşılıklar
Tanım	5,109	6,390	124	4,762
Çiftçilik ve Hayvancılık	2,129	3,170	66	2,038
Ormancılık	2,728	2,889	53	2,473
Balıkçılık	252	331	5	251
Sanayi	74,336	90,176	2,143	69,866
Madencilik ve Taşocakçılığı	12,367	11,964	254	11,162
İmalat Sanayi	59,362	74,357	1,807	56,142
Elektrik, Gaz, Su	2,607	3,855	82	2,562
İnşaat	75,898	127,743	2,211	58,785
Hizmetler	89,412	218,968	3,904	82,965
Toptan ve Perakende Ticaret	59,342	76,447	1,798	54,429
Otel ve Lokanta Hizmetleri	2,198	8,437	180	2,023
Ulaştırma ve Haberleşme	23,177	114,431	1,582	22,261
Mali Kuruluşlar	-	56	1	-
Gayrimenkul ve Kira. Hizm.	790	2,899	53	774
Serbest Meslek Hizmetleri	26	-	-	25
Eğitim Hizmetleri	42	1,454	24	37
Sağlık ve Sosyal Hizmetler	3,837	15,244	266	3,416
Diğer	40,584	294,413	4,097	35,780
Toplam	285,339	737,690	12,479	252,158

⁽¹⁾ Tahsili gecikmiş kredilere ilişkin genel karşılık tutarını ifade etmektedir.

KUVEYT TÜRK KATILIM BANKASI ANONİM ŞİRKETİ

31 ARALIK 2012 TARİHİNDE SONA EREN HESAP DÖNEMİNE AİT KONSOLİDE OLMAYAN FİNANSAL TABLOLARA İLİŞKİN AÇIKLAMA VE DİPNOTLAR

(Tutarlar aksi belirtilmedikçe Bin Türk Lirası (TL) olarak ifade edilmiştir.)

Değer Ayarlamaları ve Kredi Karşılıkları Değişimine İlişkin Bilgiler

	Açılış Bakiyesi	Dönem içinde ayrılan karşılık tutarları	Karşılık İptalleri	Diğer Ayarlamalar ⁽¹⁾	Kapanış Bakiyesi
Özel Karşılıklar	178,714	159,532	(65,735)	(20,353)	252,158
Genel Karşılıklar	110,388	27,730	-	-	138,118

⁽¹⁾ Aktiften silenen kredileri ifade etmektedir.

Bankanın risk derecelendirme sistemine göre nakdi ve gayrinakdi kredilerine ilişkin bilgiler

31 Aralık 2012	Yüksek derece	Standart derece	Standart altı derece	Derecelendirilmeyen	Toplam
Bankalar, Merkez Bankası ve zorunlu karşılık (nakit hariç)	2,026,872	1,583,466	-	-	3,610,338
Krediler ve finansal kiralama alacakları	2,052,391	5,362,899	2,640,751	1,825,559	11,881,600
Kurumsal	1,997,510	2,522,476	2,204,493	1,016,821	7,741,300
Bireysel	-	1,662,663	226,858	270,035	2,159,556
Küçük işletme	47,698	1,146,884	196,952	453,003	1,844,537
Kredi kartı	7,183	30,876	12,448	85,700	136,207
Garanti ve kefaletler	2,610,873	1,464,983	1,157,916	1,066,680	6,300,452
Taahhütler	346,218	-	-	1,260,053	1,606,271
Toplam	7,036,354	8,411,348	3,798,667	4,152,292	23,398,661

31 Aralık 2011	Yüksek derece	Standart derece	Standart altı derece	Derecelendirilmeyen	Toplam
Bankalar, Merkez Bankası ve zorunlu karşılık (nakit hariç)	1,274,052	833,440	-	-	2,107,492
Krediler ve finansal kiralama alacakları	393,104	7,637,195	274,560	2,086,772	10,391,631
Kurumsal	362,150	5,525,329	43,832	909,541	6,840,852
Bireysel	26	981,066	105,308	789,202	1,875,602
Küçük işletme	29,693	1,108,391	123,391	314,371	1,575,846
Kredi kartı	1,235	22,409	2,029	73,658	99,331
Garanti ve kefaletler	653,786	3,561,922	34,572	791,398	5,041,678
Taahhütler	733,025	-	-	896,616	1,629,641
Toplam	3,053,967	12,032,557	309,132	3,774,786	19,170,442

KUVEYT TÜRK KATILIM BANKASI ANONİM ŞİRKETİ

31 ARALIK 2012 TARİHİNDE SONA EREN HESAP DÖNEMİNE AİT KONSOLİDE OLMAYAN FİNANSAL TABLOLARA İLİŞKİN AÇIKLAMA VE DİPNOTLAR

(Tutarlar aksi belirtilmedikçe Bin Türk Lirası (TL) olarak ifade edilmiştir.)

III. Piyasa riskine ilişkin açıklamalar

Finansal Risk Yönetimi amaçları çerçevesinde Banka portföyündeki piyasa risklerinin yönetilebilmesi amacıyla BDDK tarafından hazırlanarak 1 Kasım 2006 tarih ve 26333 sayılı Resmi Gazete’de yayımlanan “Bankaların İç Sistemleri Hakkında Yönetmelik” kapsamında “Risk Yönetimi Sistemi” altında Piyasa Riski yönetimi faaliyetleri belirlenmiştir.

Yönetim Kurulu tarafından adı geçen Yönetmelik baz alınarak Risk Yönetimi Sisteminin Organizasyonel ve İşlevsel Banka içi uygulamaları düzenlenmiştir. Banka “Risk Yönetim Sistemi ve Risk Yönetim Başkanlığı Çalışma Usul ve Esasları Hakkındaki Yönetmelik”i onaylanarak yürürlüğe girmiştir. Bu İç Yönetmelik ve Yönetim Kurulu tarafından onaylanarak yürürlüğe konulan “Hazine Müdürlüğü, Piyasa Riski ve Likidite Riski Yönetimi Politika ve Uygulama Usulleri” kapsamında Piyasa risklerinin nasıl yönetileceği belirlenmiştir. Ayrıca; Banka Yönetim Kurulu, İç Yönetmelik ve ilgili risk politikaları ile Risk Yönetim Başkanlığı ile üst düzey yönetimi, Banka’nın maruz kaldığı riskleri tanımlama, ölçme, izleme ve yönetmesi hususlarında nihai sorumluluk kendinde kalmak kaydıyla ilgili düzenlemeleri yürürlüğe koymuştur.

Ayrıca “Bankaların Sermaye Yeterliliğinin Ölçülmesine ve Değerlendirmesine İlişkin Yönetmelik” ve ilgili sonraki tebliğler kapsamında Banka Portföyünün Piyasa Riskine maruz değerinin standart yöntemlerle ölçülerek BDDK’ya gönderilmesi ve Banka sermaye yeterliliği hesaplamasında da bu şekilde dikkate alınmasına başlanmıştır.

Genel piyasa riski ve spesifik risklere karşı bulundurulması gereken sermaye, “Bankaların Sermaye Yeterliliğinin Ölçülmesine ve Değerlendirilmesine İlişkin Yönetmelik”in “Piyasa Riskine Esas Tutarın Hesaplanması”na ilişkin 3’üncü bölümü uyarınca “Standart Metot ile Piyasa Riski Ölçüm Yöntemi”ne göre hesaplanıp, aylık olarak raporlanmaktadır. 28 Haziran 2012 tarihinde 28337 sayılı Resmi Gazete’de yayımlanan “Bankaların Sermaye Yeterliliğinin Ölçülmesine ve Değerlendirmesine İlişkin Yönetmelik” İkinci Kısım İkinci Bölümde yer alan “Piyasa Riskine Esas Tutar” hesaplamasına ilişkin esaslar uyarınca, 31 Aralık 2012 tarihi itibarıyla söz konusu yöntemle göre hesaplanan piyasa riskinin detayları aşağıda sunulmuştur:

a. Piyasa riskine ilişkin bilgiler:

	Tutar
(I) Genel Piyasa Riski İçin Hesaplanan Sermaye Yükümlülüğü- Standart Metot	42,582
(II) Spesifik Risk İçin Hesaplanan Sermaye Yükümlülüğü - Standart Metot	21,050
Menkul kıymetleştirme Pozisyonlarına İlişkin Spesifik Risk İçin Gerekli Sermaye Yükümlülüğü- Standart Metot	-
(III) Kur Riski İçin Hesaplanan Sermaye Yükümlülüğü-Standart Metot	6,549
(IV) Emtia Riski İçin Hesaplanan Sermaye Yükümlülüğü-Standart Metot	9,010
(V) Takas Riski İçin Hesaplanan Sermaye Yükümlülüğü-Standart Metot	-
(VI) Opsiyonlardan Kaynaklanan Piyasa Riski İçin Hesaplanan Sermaye Yükümlülüğü-Standart Metot	-
(VII) Karşı Taraf Kredi Riski İçin Hesaplanan Sermaye Yükümlülüğü-Standart Metot	1,203
(VIII) Risk Ölçüm Modeli Kullanan Bankalarda Piyasa Riski İçin Hesaplanan Sermaye Yükümlülüğü	-
(IX) Piyasa Riski İçin Hesaplanan Toplam Sermaye Yükümlülüğü (I+II+III+IV+V+VI+VII)	80,394
(X) Piyasa Riskine Esas Tutar (12,5 x VIII) ya da (12,5 x IX)	1,004,926

KUVEYT TÜRK KATILIM BANKASI ANONİM ŞİRKETİ

31 ARALIK 2012 TARİHİNDE SONA EREN HESAP DÖNEMİNE AİT KONSOLİDE OLMAYAN FİNANSAL TABLOLARA İLİŞKİN AÇIKLAMA VE DİPNOTLAR

(Tutarlar aksi belirtilmedikçe Bin Türk Lirası (TL) olarak ifade edilmiştir.)

b. Dönem içerisinde ay sonları itibarıyla hesaplanan piyasa riskine ilişkin ortalama piyasa riski tablosu:

	Cari Dönem		
	Ortalama	En Yüksek	En Düşük
Faiz Oranı Riski	515	649	411
Hisse Senedi Riski	35,831	64,524	2,038
Kur Riski	7,228	8,400	6,347
Emtia Riski	12,021	15,370	9,010
Takas Riski	-	-	-
Opsiyon Riski	-	-	-
Karşı Taraf Kredi Riski	1,414	1,610	1,168
Toplam Riske Maruz Değer	57,009	90,553	18,974

Yukarıdaki tablo 28 Haziran 2012 tarihinde 28337 sayılı Resmi Gazete’de yayımlanan “Bankaların Sermaye Yeterliliğinin Ölçülmesine ve Değerlendirilmesine İlişkin Yönetmelik” uyarınca 1 Temmuz 2012 tarihinden sonrası dikkate alınarak hazırlanmıştır.

Karşı taraf kredi riskine ilişkin bilgiler

Karşı taraf kredi riski hesaplamalarında, “Bankaların Sermaye Yeterliliğinin Ölçülmesine ve Değerlendirilmesine İlişkin Yönetmelik” Ek-2 çerçevesinde Gerçeğe Uygun Değerine Göre Değerleme Yöntemi kullanılmaktadır. Türev ürünler için yenileme maliyeti ve potansiyel kredi riski tutarının toplamı, risk tutarı olarak dikkate alınmaktadır. Yenileme maliyetleri sözleşmelerin gerçeğe uygun değerine göre değerlendirilmesi ile, potansiyel kredi risk tutarı ise sözleşme tutarlarının yönetmelik ekinde belirtilen kredi dönüşüm oranları ile çarpılması suretiyle hesaplanmaktadır.

	Tutar
Faiz Oranına Dayalı Sözleşmeler	-
Döviz Kuruna Dayalı Sözleşmeler	26,115
Emtiaya Dayalı Sözleşmeler	1,919
Hisse Senedine Dayalı Sözleşmeler	-
Diğer	-
Pozitif Gerçeğe Uygun Brüt Değer	389
Netleştirilmenin Faydaları	-
Netleştirilmiş Cari Risk Tutarı	-
Tutulan Teminatlar	-
Türevlere İlişkin Net Pozisyon	28,423

KUVEYT TÜRK KATILIM BANKASI ANONİM ŞİRKETİ

31 ARALIK 2012 TARİHİNDE SONA EREN HESAP DÖNEMİNE AİT KONSOLİDE OLMAYAN FİNANSAL TABLOLARA İLİŞKİN AÇIKLAMA VE DİPNOTLAR

(Tutarlar aksi belirtilmedikçe Bin Türk Lirası (TL) olarak ifade edilmiştir.)

Operasyonel riske ilişkin açıklamalar

Banka'nın operasyonel risk hesaplamasında "Temel Gösterge Yöntemi" kullanılmıştır. Operasyonel riske esas tutar, 28 Haziran 2012 tarih ve 28337 sayılı Resmi Gazete'de yayımlanan "Bankaların Sermaye Yeterliliğinin Ölçülmesi ve Değerlendirilmesine İlişkin Yönetmelik Üçüncü Bölümü "Operasyonel Riske Esas Tutarın Hesaplanması" uyarınca Banka'nın son 3 yılına ait olan 2011, 2010 ve 2009 yılı sonu brüt gelirleri kullanılmak suretiyle hesaplanmıştır. Yıllık brüt gelir, net kâr payı gelirlerine, net ücret ve komisyon gelirlerinin, bağlı ortaklık ve iştirak hisseleri dışındaki hisse senetlerinden elde edilen temettü gelirlerinin, ticari kâr/zararın (net) ve diğer faaliyet gelirlerinin eklenmesi, alım satım hesabı dışında izlenen aktiflerin satılmasından elde edilen kar/zarar, olağanüstü gelirler, hesaplama yapan bankanın ana ortağı, bağlı ortaklıkları veya ana ortağının bağlı ortaklıkları veya ilgili Yönetmelik veya muadili düzenlemelere tabi kuruluşlardan alınan destek hizmeti karşılığı yapılan faaliyet giderleri ve bir bankadan alınan destek hizmeti karşılığı yapılan faaliyet giderleri ve sigortadan tazmin edilen tutarların düşülmesi suretiyle hesaplanır. Bu bölümün I no'lu dipnotunda belirtilen "Sermaye yeterliliği standart oranı" kapsamındaki operasyonel riskin hesaplanmasında kullanılan 1,192,286 TL'nin %8'ine isabet eden bölümü olan 95,383 TL maruz kalınabilecek operasyonel riski temsil etmektedir. 95,383 TL aynı zamanda söz konusu riskin ortadan kaldırılması için gereken minimum sermaye tutarını ifade etmektedir.

	31/12/2009 Tutar	31/12/2010 Tutar	31/12/2011 Tutar	Toplam/Pozitif BG yılı sayısı	Oran (%)	Toplam
Brüt gelir	541,820	595,096	770,741	635,886	15	95,383
Operasyonel Riske Esas Tutar (Toplam*12,5)						1,192,286

IV. Kur riskine ilişkin açıklamalar

Kur riski; döviz kurlarında meydana gelebilecek değişiklikler nedeniyle Banka'nın maruz kalabileceği zarar olasılığını ifade etmektedir. Standart metod yöntemine göre kur riskine esas sermaye yükümlülüğü hesaplanırken Banka'nın, tüm döviz varlıkları, yükümlülükleri ve vadeli döviz işlemleri göz önünde bulundurulmaktadır.

Banka Yönetim Kurulu'nun belirlediği pozisyon limitleri günlük olarak izlenmekte, Banka'nın pozisyonlarında bulunan yabancı para işlemlerde oluşması muhtemel değer değişiklikleri de ayrıca gözlenmektedir. Söz konusu limitler hem YP net genel pozisyon için hem de bu pozisyon içindeki çapraz kur riski için ayrı ayrı belirlenmekte ve takip edilmektedir. Kur riski yönetiminin bir aracı olarak vadeli döviz alım satım işlemleri de gerektiğinde kullanılarak riskten korunma sağlanmaktadır.

Banka, 31 Aralık 2012 tarihi itibarıyla 329,287 TL bilanço kapalı pozisyonundan (31 Aralık 2011 – 234 TL açık) ve 312,860 TL bilanço dışı açık pozisyondan (31 Aralık 2011 – 5,118 TL kapalı) oluşmak üzere 16,427 TL kapalı (31 Aralık 2011 – 4,884 TL kapalı) pozisyon taşımaktadır.

Banka'nın finansal tablo tarihi ile bu tarihten geriye doğru son beş iş günü kamuya duyurulan belli başlı cari döviz alış kurları (tam TL):

Döviz Cinsi	24/12/2012	25/12/2012	26/12/2012	27/12/2012	28/12/2012	Bilanço değerleme kuru
ABD Doları	1.7869	1.7893	1.7877	1.7848	1.7829	1.7826
EURO	2.3605	2.3651	2.3586	2.3566	2.3657	2.3517
İngiliz Sterlini	2.9003	2.8950	2.8796	2.8787	2.8823	2.8708
İsviçre Frangı	1.9516	1.9549	1.9516	1.9484	1.9544	1.9430
100 Japon Yeni	2.1210	2.1150	2.1050	2.0870	2.0750	2.0660

Banka'nın belli başlı cari döviz alış kurlarının finansal tablo tarihinden geriye doğru son otuz günlük basit aritmetik ortalama değerleri (tam TL):

	Aylık ortalama döviz alış kuru
ABD Doları	1.7788
EURO	2.3335
İngiliz Sterlini	2.8696
İsviçre Frangı	1.9276
100 Japon Yeni	2.1249

KUVEYT TÜRK KATILIM BANKASI ANONİM ŞİRKETİ

31 ARALIK 2012 TARİHİNDE SONA EREN HESAP DÖNEMİNE AİT KONSOLİDE OLMAYAN FİNANSAL TABLOLARA İLİŞKİN AÇIKLAMA VE DİPNOTLAR

(Tutarlar aksi belirtilmedikçe Bin Türk Lirası (TL) olarak ifade edilmiştir.)

Banka'nın kur riskine ilişkin bilgiler :

	Avro	ABD Doları	Diğer YP	Toplam
Cari dönem				
Varlıklar				
Nakit değerler (kasa, efektif deposu, yoldaki paralar, satın alınan çekler) ve T.C. Merkez Bnk.(****)	286,352	1,173,178	2,178,705	3,638,235
Bankalar	110,231	847,075	312,762	1,270,068
Gerçeğe Uygun değer farkı kâr veya zarara yansıtılan finansal varlıklar	-	-	-	-
Para piyasalarından alacaklar	-	-	-	-
Satılmaya hazır finansal varlıklar (*)	-	136,789	-	136,789
Krediler ve kiralama işlemlerinden alacaklar (*)	1,163,454	3,561,812	146,189	4,871,455
İştirak, bağlı ortaklık ve birlikte kontrol edilen ortaklıklar (iş ortaklıkları) (**)	-	17,917	-	17,917
Vadeye kadar elde tutulacak yatırımlar	-	-	-	-
Riskten korunma amaçlı türev finansal varlıklar	-	-	-	-
Maddi duran varlıklar	367	44	-	411
Maddi olmayan duran varlıklar	-	-	-	-
Diğer varlıklar	4,971	12,191	219	17,381
Toplam varlıklar	1,565,375	5,749,006	2,637,875	9,952,256
Yükümlülükler				
Özel cari hesap ve katılma hesapları aracılığı ile bankalardan toplanan fonlar	1,948	98,912	89,971	190,831
Özel cari hesap ve katılma hesapları YP(****)	1,009,132	2,608,382	2,178,168	5,795,682
Para piyasalarına borçlar	-	-	-	-
Diğer mali kuruluşlardan sağlanan fonlar	110,198	3,405,475	-	3,515,673
İhraç edilen menkul değerler	-	-	-	-
Muhtelif borçlar	158	11,439	4,628	16,225
Riskten korunma amaçlı türev finansal borçlar	-	-	-	-
Diğer yükümlülükler	17,327	85,492	1,739	104,558
Toplam yükümlülükler	1,138,763	6,209,700	2,274,506	9,622,969
Net bilanço pozisyonu	426,612	(460,694)	363,369	329,287
Net nazım hesap pozisyonu	(421,493)	468,105	(359,472)	(312,860)
Türev finansal araçlardan alacaklar	333,445	1,470,499	174,093	1,978,037
Türev finansal araçlardan borçlar	754,938	1,002,394	533,565	2,290,897
Gayrinakdi krediler (**)	728,611	1,962,846	170,722	2,862,179
Önceki dönem				
Toplam varlıklar	1,046,663	4,650,024	1,894,520	7,591,207
Toplam yükümlülükler	1,095,147	4,455,713	2,040,581	7,591,441
Net bilanço pozisyonu	(48,484)	194,311	(146,061)	(234)
Net bilanço dışı pozisyon	48,043	(189,210)	146,285	5,118
Türev finansal araçlardan alacak,	493,855	1,208,237	231,309	1,933,401
Türev finansal araçlardan borçlar	445,812	1,397,447	85,024	1,928,283
Gayrinakdi krediler (**)	585,755	1,422,316	397,445	2,405,516

(*) Bilançoda TL olarak takip edilen 3,872,406 TL (31 Aralık 2011-3,432,816 TL) tutarındaki dövizde endeksli kredileri içermektedir.

(**) Bilançoda TL olarak takip edilen 413,421 TL tutarındaki satılmaya hazır finansal varlıkların 714 TL'si (31 Aralık 2011-714 TL) ve 75,830 TL tutarındaki bağlı ortaklıkların 17,917 TL'si (31 Aralık 2011-17,917 TL) yurt dışı yabancı para iştiraki ve bağlı ortaklığı içermektedir.

(***) Net bilanço dışı pozisyona etkisi bulunmamaktadır.

(****) Kıymetli madenler de "Diğer YP" sütununda gösterilmektedir.

KUVEYT TÜRK KATILIM BANKASI ANONİM ŞİRKETİ

31 ARALIK 2012 TARİHİNDE SONA EREN HESAP DÖNEMİNE AİT KONSOLİDE OLMAYAN FİNANSAL TABLOLARA İLİŞKİN AÇIKLAMA VE DİPNOTLAR

(Tutarlar aksi belirtilmedikçe Bin Türk Lirası (TL) olarak ifade edilmiştir.)

Yabancı para net genel pozisyon/öz kaynak standart oranının hesaplaması ile ilgili yönetmelik gereği kur riski tablosuna dahil edilmeyen yabancı para tutarlar mali tablolarındaki sıralamaya göre açıklanmıştır.

- Alım satım amaçlı türev finansal varlıklar: 23,456 TL (31 Aralık 2011-3,882 TL)
- Peşin ödenen giderler: 0 TL (31 Aralık 2011-16 TL)
- Alım satım amaçlı türev finansal borçlar: 4,141 TL (31 Aralık 2011-29,699 TL)

Türev finansal araçlardan alacaklar/borçlar aşağıda belirtilen tutarlarda yabancı para valörlü döviz alım satım ve vadeli kıymetli maden alım satım işlemlerini de içermektedir.

- Valörlü döviz alım işlemleri: 125,986 TL (31 Aralık 2011-338,718 TL)
- Valörlü döviz satım işlemleri: 137,557 TL (31 Aralık 2011-182,975 TL)
- Vadeli kıymetli maden alım işlemleri: 126,166 TL (31 Aralık 2011-141,654 TL)
- Vadeli kıymetli maden satım işlemleri: 479,084 TL (31 Aralık 2011- 36,119 TL)

Kur riskine duyarlılık:

Banka büyük ölçüde EURO ve ABD Doları cinsinden kur riskine maruz kalmaktadır.

Aşağıdaki tablo, Banka'nın ABD Doları ve EURO kurlarındaki %10'luk değişime olan duyarlılığını göstermektedir. Negatif tutar ABD Doları'nın ve EURO'nun TL karşısında %10'luk değer artışının kar/zararda veya özkaynaklarda oluşan düşüş etkisini ifade eder.

	Döviz kurundaki % değişim	Kar/zarar üzerindeki etki		Özkaynak üzerindeki etki	
		Cari dönem	Önceki dönem	Cari dönem	Önceki dönem
ABD Doları	%10	741	510	107	-
EURO	%10	512	(44)	-	-

V. Bankacılık hesaplarından kaynaklanan hisse senedi pozisyon riski

a) Risklerin özkaynaklarda gösterilen kazançlarla ilişkisi ve stratejik sebepleri de dahil olarak amaçlarına göre ayrıştırılması ve kullanılan muhasebe teknikleri ve değerlendirme yöntemleri hakkında genel bilgiler ile bu uygulamalardaki varsayımlar, değerlemeyi etkileyen unsurlar ve önemli değişiklikler:

Banka'nın borsada işlem görmeyen hisse senetleri gerçeğe uygun değeri ile muhasebeleştirilmekle birlikte, gerçeğe uygun değerinin güvenilir bir şekilde ölçülemediği durumda da maliyet değeri ile kaydedilmektedir.

b) Hisse senedi yatırımlarının bilanço değeri, gerçeğe uygun değer ve borsada işlem görenler için, piyasa değeri gerçeğe uygun değerden önemli oranda farklı ise piyasa fiyatıyla yapılan karşılaştırma:

Hisse Senedi Yatırımları	Karşılaştırma		
	Bilanço Değeri	Gerçeğe Uygun Değer	Piyasa Değeri
1 Satılmaya hazır menkul değerler	8,437	-	-
Borsada işlem gören	-	-	-
2 İştirakler	-	-	-
Borsada işlem gören	-	-	-
3 Bağlı ortaklıklar	75,830	-	-
Borsada işlem gören	-	-	-

c) Hisse senedi yatırımlarının gerçekleşmiş kazanç veya kayıpları, yeniden değerlendirme değer artışları ve gerçekleşmemiş kazanç veya kayıpları ile bunların ana ve katkı sermayeye dahil edilen tutarlarına ilişkin bilgiler: Bulunmamaktadır.

VI. Likidite riskine ilişkin açıklamalar

Likidite riski nakit akışındaki dengesizlik sonucunda nakit çıkışlarını tam olarak ve zamanında karşılayacak düzeyde ve nitelikte nakit mevcuduna veya nakit girişine sahip olunamaması sonucu oluşan risktir.

Likidite riski ayrıca piyasaya gerektiği gibi girilememesi, piyasalarda oluşan engeller ve bölünmeler nedeniyle pozisyonların uygun bir fiyatta, yeterli tutarlarda ve hızlı olarak kapatılmaması ve pozisyonlardan çıkılmaması sonucu da oluşabilir. Banka likidite riskinden korunmak amacıyla fonlama kaynaklarını müşteri cari ve katılma hesapları ve yurt dışından kullanılan krediler olmak üzere çeşitlendirmekte ve belirli bir düzeyde nakit ve benzeri varlıklar bulundurmaktadır.

KUVEYT TÜRK KATILIM BANKASI ANONİM ŞİRKETİ

31 ARALIK 2012 TARİHİNDE SONA EREN HESAP DÖNEMİNE AİT KONSOLİDE OLMAYAN FİNANSAL TABLOLARA İLİŞKİN AÇIKLAMA VE DİPNOTLAR

(Tutarlar aksi belirtilmedikçe Bin Türk Lirası (TL) olarak ifade edilmiştir.)

Banka toplam likidite pozisyonunu günlük olarak değerlendirir ve hazine bölümü piyasa işlemlerini Banka'nın likidite pozisyonuna göre ayarlar. Üst düzey yönetimin katıldığı haftalık Aktif/Pasif Komitesi toplantılarında likidite durumuna ilişkin göstergeler incelenir.

Banka'nın varlıkları ve yükümlülükleri arasındaki likidite dengesinin izlenmesi ve değerlendirilmesi çerçevesinde haftalık olarak likidite oranı hesaplanmaktadır. Dönem boyunca ilgili oranlar aşağıdaki gibidir:

	Birinci Vade Dilimi (Haftalık)		
	Ortalama (%)	En Yüksek (%)	En Düşük (%)
YP	287.89	456.18	146.16
TP+YP	217.67	301.97	134.34
	İkinci Vade Dilimi (Aylık)		
	Ortalama (%)	En Yüksek (%)	En Düşük (%)
YP	184.48	275.68	118.73
TP+YP	151.19	199.69	110.67

Aktif ve pasif kalemlerin kalan vadelerine göre gösterimi :

	Vadesiz	1 aya kadar	1-3 Ay	3-12 ay	1-5 yıl	5 yıl ve üzeri	Dağıtılamayan (*)	Toplam
Cari dönem								
Varlıklar								
Nakit değerler (kasa, efektif deposu, yoldaki paralar, satın alınan çekler) ve TCMB	2,133,929	1,853,649	-	-	-	-	-	3,987,578
Bankalar	893,963	489,581	143,443	56,479	-	-	-	1,583,466
Gerçeğe uygun değer farkı kâr veya zarara yansıtılan menkul değerler	9,727	23,096	13,652	2,143	-	-	-	48,618
Para piyasalarından alacaklar	-	-	-	-	-	-	-	-
Satılmaya hazır finansal varlıklar	-	-	-	-	404,984	136,075	8,437	549,496
Verilen krediler (*)	-	2,125,597	1,914,248	4,243,048	3,243,920	321,606	33,181	11,881,600
Vadeye kadar elde tutulacak yatırımlar	-	-	-	-	-	-	-	-
Diğer varlıklar (**)	4,371	280,170	34,685	227	20,804	-	519,498	859,755
Toplam Varlıklar	3,041,990	4,772,093	2,106,028	4,301,897	3,669,708	457,681	561,116	18,910,513
Yükümlülükler								
Özel cari hesap ve katılma hesapları aracılığı ile bankalardan toplanan fonlar	124,204	56,304	27,553	91,187	-	-	-	299,248
Diğer özel cari hesap ve katılma hesapları	3,160,750	2,987,587	4,947,560	978,067	381,831	-	-	12,455,795
Diğer mali kuruluşlardan sağlanan fonlar	-	740,997	247,677	1,173,505	997,273	361,661	-	3,521,113
Para piyasalarına borçlar	-	-	-	-	-	-	-	-
İhraç edilen menkul değerler	-	-	-	-	-	-	-	-
Muhtelif borçlar	69,056	23,151	-	-	-	-	-	92,207
Diğer yükümlülükler (*)	-	616,898	19,357	1,087	-	-	1,904,808	2,542,150
Toplam yükümlülükler	3,354,010	4,424,937	5,242,147	2,243,846	1,379,104	361,661	1,904,808	18,910,513
Likidite açığı	(312,020)	347,156	(3,136,119)	2,058,051	2,290,604	96,020	(1,343,692)	-
Önceki dönem								
Toplam aktifler	2,507,386	2,733,615	1,796,043	3,950,835	3,118,634	257,765	533,314	14,897,592
Toplam yükümlülükler	2,992,159	2,990,875	3,559,353	1,722,525	947,978	1,060,462	1,624,240	14,897,592
Likidite açığı	(484,773)	(257,260)	(1,763,310)	2,228,310	2,170,656	(802,697)	(1,090,926)	-

(*) Kiralama işlemlerinden alacakları da içermektedir.

(**) Bilançoyu oluşturan aktif hesaplardan sabit kıymetler, iştirak ve bağlı ortaklıklar, ayniyat mevcudu ve peşin ödenmiş giderler gibi bankacılık faaliyetinin sürdürülmesi için gereksinim duyulan, kısa zamanda nakde dönüşme şansı bulunmayan diğer aktif nitelikli hesaplar buraya kaydedilir. Dağıtılamayan diğer yükümlülükler kolonu esas itibarıyla özkaynak ve karşılık bakiyelerinden oluşmaktadır.

KUVEYT TÜRK KATILIM BANKASI ANONİM ŞİRKETİ

31 ARALIK 2012 TARİHİNDE SONA EREN HESAP DÖNEMİNE AİT KONSOLİDE OLMAYAN FİNANSAL TABLOLARA İLİŞKİN AÇIKLAMA VE DİPNOTLAR

(Tutarlar aksi belirtilmedikçe Bin Türk Lirası (TL) olarak ifade edilmiştir.)

Finansal yükümlülüklerin sözleşmeye bağlanmış kalan vadelerine göre gösterimi:

Aşağıdaki tablo, Banka'nın yükümlülükleri iskonto edilmeden ve ödemesi gereken en erken tarihler esas alınarak hazırlanmıştır. Düzeltmeler kolonu ilerleyen dönemlerdeki sözleşme koşullarına göre muhtemel nakit çıkışına sebep olan kalemi göstermektedir. Bahse konu kalem vade analizine dahil edilmiş olup, bilançodaki finansal yükümlülüklerin bilanço değerine dahil edilmemiştir.

	1 aya kadar	1-3 ay	3-12 ay	1-5 Yıl	5 yıldan fazla	Toplam	Düzeltilmeler	Bilanço değeri
31 Aralık 2012								
Toplanan fonlar	6,328,845	4,975,113	1,069,254	381,831	-	12,755,043	-	12,755,043
Diğer mali kuruluşlardan sağlanan fonlar	742,288	258,667	1,231,524	937,619	436,098	3,606,196	(331,564)	3,274,632
Kiralama işlemlerinden borçlar	-	-	14,334	286,988	-	301,322	(54,841)	246,481
Toplam	7,071,133	5,233,780	2,315,112	1,606,438	436,098	16,662,561	(386,405)	16,276,156

31 Aralık 2011

Toplanan fonlar	5,309,068	3,152,469	944,651	512,139	-	9,918,327	-	9,918,327
Diğer mali kuruluşlardan sağlanan fonlar	135,128	398,457	782,890	800,624	381,300	2,498,399	(43,369)	2,455,030
Kiralama işlemlerinden borçlar	-	-	15,330	322,265	-	337,595	(13,095)	324,500
Toplam	5,444,196	3,550,926	1,742,871	1,635,028	381,300	12,754,321	(56,464)	12,697,857

Garanti ve kefaletlerin vade analizi:

	Vadesiz	1 aya kadar	1-3 ay	3-12 ay	1-5 Yıl	5 yıldan fazla	Dağıtılamayan	Toplam
31 Aralık 2012								
Teminat mektupları	1,011,744	4,923	1,489	168,843	3,294,447	727,222	-	5,208,668
Banka aval ve kabulleri	58,915	-	-	-	6,471	-	-	65,386
Akreditifler	278,562	5,397	8,390	122,705	557,307	19,251	-	991,612
Diğer garantiler	6,320	-	265	698	1,033	17,264	-	25,580
Garanti verilen prefinansmanlar	3,477	-	-	240	1,828	3,661	-	9,206
Toplam	1,359,018	10,320	10,144	292,486	3,861,086	767,398		6,300,452

31 Aralık 2011

Teminat mektupları	1,194,178	50,595	123,598	873,104	1,559,660	554,840	-	4,355,975
Banka aval ve kabulleri	52,848	-	95	2,427	2,996	1,126	-	59,492
Akreditifler	524,092	8,867	14,280	35,147	18,889	5,211	-	606,486
Diğer garantiler	18,311	-	-	-	-	-	-	18,311
Garanti verilen prefinansmanlar	1,217	-	197	-	-	-	-	1,414
Toplam	1,790,646	59,462	138,170	910,678	1,581,545	561,177		5,041,678

KUVEYT TÜRK KATILIM BANKASI ANONİM ŞİRKETİ

31 ARALIK 2012 TARİHİNDE SONA EREN HESAP DÖNEMİNE AİT KONSOLİDE OLMAYAN FİNANSAL TABLOLARA İLİŞKİN AÇIKLAMA VE DİPNOTLAR

(Tutarlar aksi belirtilmedikçe Bin Türk Lirası (TL) olarak ifade edilmiştir.)

Banka'nın türev enstrümanlarının kontrata dayalı vade analizi:

31 Aralık 2012	1 aya kadar	1-3 ay	3-12 ay	1-5 yıl	5 yıl ve üzeri	Toplam
Alım satım amaçlı türev finansal Varlıklar						
Döviz kuru türevleri:						
Giriş	1,816,294	791,865	128,550	-	-	2,736,709
Çıkış	1,796,251	781,943	127,325	-	-	2,705,519
Riskten korunma amaçlı varlıklar						
Döviz kuru türevleri:						
Giriş	-	-	-	-	-	-
Çıkış	-	-	-	-	-	-
Toplam nakit girişi	1,816,294	791,865	128,550	-	-	2,736,709
Toplam nakit çıkışı	1,796,251	781,943	127,325	-	-	2,705,519
31 Aralık 2011						
Alım satım amaçlı türev finansal Varlıklar						
Döviz kuru türevleri:						
Giriş	1,318,712	812,752	509,239	-	-	2,640,703
Çıkış	1,308,625	789,576	507,899	-	-	2,606,100
Riskten korunma amaçlı varlıklar						
Döviz kuru türevleri:						
Giriş	-	-	-	-	-	-
Çıkış	-	-	-	-	-	-
Toplam nakit girişi	1,318,712	812,752	509,239	-	-	2,640,703
Toplam nakit çıkışı	1,308,625	789,576	507,899	-	-	2,606,100

VII. Menkul kıymetleştirme pozisyonları

Bulunmamaktadır.

VIII. Kredi riski azaltım teknikleri

Banka tarafından, 28 Haziran 2012 tarih ve 28337 sayılı Resmi Gazete'de yayımlanan "Kredi Riski Azaltım Tekniklerine İlişkin Tebliğ"de açıklanan Kapsamlı Finansal Teminat Tekniği uygulanmaktadır.

Bilanço içi ve bilanço dışı netleştirme bulunmamaktadır.

Bankaca kredilendirme işlemlerinde kullanılan risk azaltıcı unsurlar aşağıda sıralanmıştır.

- Finansal Teminatlar (Nakit, Mevduat Rehni, Altın)
- Garantiler
- Gayrimenkul İpoteği

Bankada finansal teminatlar günlük olarak değerlemeye tabi tutulmaktadır.

KUVEYT TÜRK KATILIM BANKASI ANONİM ŞİRKETİ

31 ARALIK 2012 TARİHİNDE SONA EREN HESAP DÖNEMİNE AİT KONSOLİDE OLMAYAN FİNANSAL TABLOLARA İLİŞKİN AÇIKLAMA VE DİPNOTLAR

(Tutarlar aksi belirtilmedikçe Bin Türk Lirası (TL) olarak ifade edilmiştir.)

Tutarı 3,000 TL ya da özkaynakların yüzde beşinin üzerinde olan kredilerde, gayrimenkul değerlemesi Bankacılık Düzenleme ve Denetleme Kurulu veya Sermaye Piyasası Kurulu tarafından yetkilendirilmiş bulunan yetkili değerlendirme kuruluşları tarafından asgari 3 yılda bir tekrarlanır.

Gayrimenkul piyasasındaki volatilité Banka tarafından yakın olarak takip edilmekte olup, gayrimenkulün değeri, ticari gayrimenkullerde yılda en az bir kez ve konut amaçlı gayrimenkullerde asgari 3 yılda bir gözden geçirilir.

Risk sınıfı	Tutar (*)	Finansal Teminatlar	Diğer/Fiziki Teminatlar	Garantiler ve Kredi Türevleri
Merkezi yönetimlerden veya merkez bankalarından şarta bağlı olan ve olmayan alacaklar	2,061,557	-	-	-
Bölgesel yönetimlerden veya yerel yönetimlerden şarta bağlı olan ve olmayan alacaklar	-	-	-	-
İdari birimlerden ve ticari olmayan girişimlerden şarta bağlı olan ve olmayan alacaklar	-	-	-	-
Çok taraflı kalkınma bankalarından şarta bağlı olan ve olmayan alacaklar	-	-	-	-
Uluslararası teşkilatlardan şarta bağlı olan ve olmayan alacaklar	-	-	-	-
Bankalar ve aracı kurumlardan şarta bağlı olan ve olmayan alacaklar	1,996,421	-	-	-
Şarta bağlı olan ve olmayan kurumsal alacaklar	23,033,857	185,376	-	-
Şarta bağlı olan ve olmayan perakende alacaklar	7,753,788	131,852	-	-
Şarta bağlı olan ve olmayan gayrimenkul ipoteğiyle teminatlandırılmış alacaklar	5,015,330	25,084	-	-
Tahsili gecikmiş alacaklar	17,925	42	-	-
Kurulca riski yüksek olarak belirlenen alacaklar	28,513	222	-	-
İpotek teminatlı menkul kıymetler	-	-	-	-
Menkul kıymetleştirme pozisyonları	-	-	-	-
Bankalar ve aracı kurumlardan olan kısa vadeli alacaklar ile kısa vadeli kurumsal alacaklar	-	-	-	-
Kolektif yatırım kuruluşu niteliğindeki yatırımlar	-	-	-	-
Diğer alacaklar	2,789,625	-	-	-
Toplam	42,697,016	342,576	-	-

(*) Kredi riski azaltımı etkileri alınmadan ve kredi dönüşüm oranı uygulamadan önceki toplam tutarları ifade eder.

IX. Risk yönetim hedef ve politikaları

Risk Yönetim Sistemi, Banka'nın maruz bulunduğu risklerin sistemli yönetilmesi amacıyla oluşturulan; Yönetim Kurulu, Denetim Komitesi, İç Sistemler Komitesi, Aktif-Pasif Komitesi ve Risk Yönetim Başkanlığı ("RYB")'ni ifade eder. Yönetim Kurulu, Banka'da Risk Yönetim Sistemi'nin sahibidir; Banka içinde etkin, yeterli ve uygun bir risk yönetim sisteminin tesis edilmesini ve bu sistemin sürekliliğini temin eder. Banka Risk Yönetim Sistemi'nin temel amacı, Banka'nın gelecekteki nakit akımlarının ihtiva ettiği risk-getiri yapısını, buna bağlı olarak faaliyetlerin niteliğini ve düzeyini izlemeye, kontrol altında tutmaya ve gerektiğinde değiştirmeye yönelik olarak belirlenen politikalar, uygulama usulleri ve limitler vasıtasıyla, maruz kalınan risklerin tanımlanmasını, ölçülmesini, izlenmesini ve kontrol edilmesini sağlamaktır.

Banka'nın stratejileri, risk politikaları ve vizyonu doğrultusunda RYB'nin İç Sistemler Komitesi ve Denetim Komitesi'ne sunduğu analizler arasında kredi riskleri, piyasa riskleri, likidite riskleri, operasyonel riskler ve Bilgi Teknolojileri ("BT") risk değerlendirmeleri yer almaktadır. Ayrıca, piyasa hareketleri, ekonominin gidişatı ve Banka'nın stratejik büyümesi doğrultusunda sermaye yeterliliğine ilişkin stres testi ve senaryo analizleri, dünya ve Türkiye'deki ekonomik gelişmelerin değerlendirilmesi, İç Sistemler Komitesi ve Yönetim Kurulu'na RYB tarafından sunulmaktadır. Bu analizler, Banka Üst Yönetimi'nin risk iştahı ve risklere karşı bilinçlenmesi, sermaye yeterliliği, strateji revizyonları ve gelecek tahmini konularındaki karar alma süreçlerine önemli katkılarda bulunmaktadır.

Ek olarak RYB, İş Sürekliliği ve ilgili konularda Kuveyt Türk'ün her an hazır olabilmesi, acil bir durum anında hızlı aksiyon alınabilmesi için proaktif bir yaklaşımla koordinasyonunu gerçekleştirmektedir.

RYB, Yönetim Kurulu'nun Kuveyt Türk'ün misyonu, vizyonu ve büyüme stratejisi doğrultusunda ortaya çıkabilecek riskleri yönetmesi için her türlü risk izleme ve analiz faaliyetlerini sürdürmektedir. Bu bağlamda, kredi ve piyasa riskleri, likidite riski, operasyonel riskler ve tüm limitler, BT riskleri konularındaki çalışmaların yanında içsel bireysel scoring (derecelendirme) ve kurumsal rating modelleme, BT risk değerlendirme, operasyonel kayıp veri tabanı, anahtar risk göstergeleri, operasyonel risk sigortaları, piyasa riski hesaplamaları, hazine işlemlerinin takibi ve aktif-pasif riskleri izlenmektedir.

Finansal varlık ve borçların gerçeğe uygun değeri ile gösterilmesi

Aşağıdaki tablo, Banka'nın finansal tablolarında gerçeğe uygun değeri ile gösterilmeyen finansal varlık ve borçların defter değeri ile gerçeğe uygun değerini göstermektedir. Defter değeri ilgili varlık ve borçların elde etme bedeli ve birikmiş kâr payı reeskontlarının toplamını ifade etmektedir.

KUVEYT TÜRK KATILIM BANKASI ANONİM ŞİRKETİ

31 ARALIK 2012 TARİHİNDE SONA EREN HESAP DÖNEMİNE AİT KONSOLİDE OLMAYAN FİNANSAL TABLOLARA İLİŞKİN AÇIKLAMA VE DİPNOTLAR

(Tutarlar aksi belirtilmedikçe Bin Türk Lirası (TL) olarak ifade edilmiştir.)

	Defter değeri		Gerçeğe uygun değer	
	Cari dönem	Önceki dönem	Cari dönem	Önceki dönem
Finansal varlıklar				
Bankalar	1,583,466	833,440	1,583,466	833,440
Satılmaya hazır finansal varlıklar	549,496	6,542	549,496	6,542
Krediler ve finansal kiralama alacakları	11,848,419	10,360,917	12,038,595	10,203,847
Finansal borçlar				
Özel cari hesap ve katılma hesapları aracılığı ile bankalardan toplanan fonlar	299,248	113,422	299,248	113,422
Diğer özel cari hesap ve katılma hesapları	12,455,795	9,804,905	12,455,795	9,804,905
Diğer mali kuruluşlardan sağlanan fonlar	3,521,113	2,779,530	3,596,613	2,854,962
İhraç edilen menkul kıymetler	-	-	-	-
Muhtelif borçlar	92,207	140,835	92,207	140,835

Kredilerin tahmini gerçeğe uygun değeri, cari piyasa kâr payı oranları kullanılarak iskonto edilmiş nakit akımlarının bulunmasıyla hesaplanır. Krediler, Satılmaya hazır finansal varlıklar ve diğer mali kuruluşlardan sağlanan fonlar dışında kalan ve iskonto edilmiş maliyetleri ile taşınan finansal varlık ve borçların gerçeğe uygun değerinin, hem kısa vadeli yapılarından hem de üzerlerindeki efektif kâr oranının cari efektif piyasa oranı olmasından dolayı, taşınan maliyetine yakın olduğu belirlenmiştir.

Finansal varlık ve borçların gerçeğe uygun değer hesaplamasında kullanılan değerlendirme yöntemleri esas alınarak yapılan derecelendirme:

1. derece: Aktif piyasalarda kote edilen fiyatlar ile değerlendirilen finansal kalemler

2. derece: Kayıtlara yansıtılan gerçeğe uygun değer üzerinde önemli derecede etkisi bulunan tüm verilerin doğrudan veya dolaylı olarak gözlemlenebilir piyasa fiyatlarına dayandığı yöntemler uygulanarak değerlendirilen finansal kalemler

3. derece: Kayıtlara yansıtılan gerçeğe uygun değer üzerinde önemli derecede etkisi bulunan verilerin doğrudan veya dolaylı olarak gözlemlenebilir piyasa fiyatlarına dayanmadığı yöntemler uygulanarak değerlendirilen finansal kalemler

31 Aralık 2012 ve 31 Aralık 2011 tarihleri itibarıyla gerçeğe uygun değerleriyle mali tablolara yansıtılan finansal varlık ve borç kalemlerinin gerçeğe uygun değer derecelerine göre dağılımı aşağıdaki tablolarda yer almaktadır:

Cari dönem	1.seviye	2.seviye	3.seviye	Toplam
Finansal varlıklar				
Alım satım amaçlı finansal varlıklar	9,727	38,891	-	48,618
Vadeli işlemler	-	25,293	-	25,293
Swap işlemleri	-	13,598	-	13,598
Diğer menkul değerler	9,727	-	-	9,727
Satılmaya hazır finansal varlıklar	541,059	-	-	541,059
Devlet borçlanma senetleri	541,059	-	-	541,059
Finansal borçlar				
Alım satım amaçlı finansal borçlar	-	7,393	-	7,393
Vadeli işlemler	-	5,132	-	5,132
Swap işlemleri	-	2,261	-	2,261
Önceki dönem				
Finansal varlıklar				
Alım satım amaçlı finansal varlıklar	12,355	74,865	-	87,220
Vadeli işlemler	-	69,692	-	69,692
Swap işlemleri	-	5,173	-	5,173
Diğer menkul değerler	12,355	-	-	12,355
Finansal borçlar				
Alım satım amaçlı finansal borçlar	-	38,265	-	38,265
Vadeli işlemler	-	16,603	-	16,603
Swap işlemleri	-	21,662	-	21,662

Cari yıl içerisinde 1. ve 2. dereceler arasında yapılmış herhangi bir geçiş bulunmamaktadır.

KUVEYT TÜRK KATILIM BANKASI ANONİM ŞİRKETİ

31 ARALIK 2012 TARİHİNDE SONA EREN HESAP DÖNEMİNE AİT KONSOLİDE OLMAYAN FİNANSAL TABLOLARA İLİŞKİN AÇIKLAMA VE DİPNOTLAR

(Tutarlar aksi belirtilmedikçe Bin Türk Lirası (TL) olarak ifade edilmiştir.)

X. Başkaları nam ve hesabına yapılan işlemler, inanca dayalı işlemler

Banka müşterilerinin nam ve hesabına alım, satım, saklama, fon yönetimi hizmetleri vermemektedir. Banka inanca dayalı işlem sözleşmeleri yapmamaktadır.

XI. Faaliyet bölümlerine ilişkin açıklamalar

Banka, Kurumsal ve Ticari Bankacılık, Bireysel Bankacılık, Uluslararası Bankacılık-Hazine ve Yatırım Bankacılığı alanlarında faaliyette bulunmaktadır.

Kurumsal ve Ticari Bankacılık; Krediler, gayri nakdi krediler, dış ticaret finansmanı hizmetleri ve benzeri ürünler ile şirketlerin farklı etkinliklerinin finansal ihtiyaçlarını karşılamak adına müşterilere has nakit akış ve finansman imkanları sunulmaktadır. Kurumsal Bankacılık ürünleri ile işletmelerin üretim sürdürülebilirliklerine hizmet edilerek, yurt içi-yurt dışı iş olanakları desteklenmektedir.

Bireysel Bankacılık; Fon toplama, tüketici finansmanı, kredi kartları ve alternatif dağıtım kanalları olmak üzere dört ana başlık altında toplanmaktadır. Bu alanlarda katılma fonu yaratma, bankacılık hizmetleri, Esnaf Finans, Çekler, POS Hizmetleri, Kredi Kartları, ATM hizmetleri, İnternet Bankacılığı, Telefon Bankacılığı ürün çeşitliliğinde hizmet verilmektedir.

Uluslararası Bankacılıkta, dış ticaret finansmanı ve yabancı bankalarla karşılıklı uzun vadeli finansman anlaşmalarının geliştirilmesi hedefleri kapsamında yurt dışı muhabir bankalar ve yatırımcı kuruluşlarla ilişkileri doğrudan ve yurt dışı şube ve temsilcilik vasıtasıyla yürütülmektedir. Yatırım Bankacılığı tarafından uluslararası yatırımcılara ve KOBİ'lere sunulan Eşleştirilmiş Murabaha (Matched Murabaha) ürünü ile uluslararası kaynaklı fonlar ile KOBİ'lerin ihtiyaçları karşılanmaktadır. Banka için Sendikasyon Kredilerinin temin edilmesi yanında kurumsal ölçekte Türkiye'deki Şirketler ve Gruplar adına sendikasyon kredilerinin temin edilmesi de Yatırım Bankacılığı faaliyeti alanında bulunmaktadır. Hazine tarafından Banka adına döviz pozisyonunun ve nakit akışının takip edilmesinin yanında, spot ve vadeli TL ve döviz alımı satımı, bankalarla ve müşterilerle türev (Forward, Swap) işlemlerin yapılması, İstanbul Altın Borsası üyeliği kapsamında altın alım satım işlemleri, İMKB ve uluslararası piyasalar nezdinde hisse senedi alım satım işlemleri ve yurt dışı bankalar ile murabaha işlemleri yapılmaktadır.

Belirli bilanço ve gelir tablosu kalemlerinin faaliyet bölümlerine göre gösterimi:

Cari Dönem	Bireysel bankacılık	Kurumsal ve ticari bankacılık	Hazine, yatırım bankacılığı ve uluslararası bankacılık	Dağıtılamayan	Banka'nın toplam faaliyeti
1 Ocak-31 Aralık 2012					
Faaliyet gelirleri	649,188	960,962	54,439	-	1,664,589
Faaliyet giderleri	437,699	299,241	137,678	480,714	1,355,332
Bölümler arası transferler	234,658	(184,372)	(50,286)	-	-
Net faaliyet karı/zararı	446,146	477,349	(133,525)	(480,714)	309,256
İştiraklerden elde edilen gelir	-	-	-	-	-
Vergi öncesi kar	446,146	477,349	(133,525)	(480,714)	309,256
Vergi Karşılığı	-	-	-	59,100	59,100
Dönem net kârı	446,146	477,349	(133,525)	(539,814)	250,156
Cari Dönem 31 Aralık 2012					
Bölüm varlıkları	4,005,148	7,876,452	6,169,158	-	18,050,758
İştirak ve bağlı ortaklık ve birlikte kontrol edilen ortaklıklar	-	-	-	75,830	75,830
Dağıtılmamış varlıklar	-	-	-	783,925	783,925
Toplam varlıklar	4,005,148	7,876,452	6,169,158	859,755	18,910,513
Bölüm yükümlülükleri	9,331,261	3,423,782	3,528,506	-	16,283,549
Dağıtılamayan yükümlülükler	-	-	-	942,927	942,927
Özkaynaklar	-	-	-	1,684,037	1,684,037
Toplam yükümlülükler	9,331,261	3,423,782	3,528,506	2,626,964	18,910,513

KUVEYT TÜRK KATILIM BANKASI ANONİM ŞİRKETİ

31 ARALIK 2012 TARİHİNDE SONA EREN HESAP DÖNEMİNE AİT KONSOLİDE OLMAYAN FİNANSAL TABLOLARA İLİŞKİN AÇIKLAMA VE DİPNOTLAR

(Tutarlar aksi belirtilmedikçe Bin Türk Lirası (TL) olarak ifade edilmiştir.)

Önceki Dönem 1 Ocak-31 Aralık 2011	Bireysel bankacılık	Kurumsal ve ticari bankacılık	Hazine, yatırım bankacılığı ve uluslararası bankacılık	Dağıtılamayan	Banka'nın toplam faaliyeti
Faaliyet gelirleri	460,476	722,136	65,690	-	1,248,302
Faaliyet giderleri	(320,561)	(265,514)	(57,751)	(359,020)	(1,002,846)
Bölümler arası transferler	220,841	(153,025)	(67,816)	-	-
Net faaliyet kâr/zararı	360,756	303,597	(59,877)	(359,020)	245,456
İştiraklerden elde edilen gelir	-	-	-	-	-
Vergi öncesi kâr	360,756	303,597	(59,877)	(359,020)	245,456
Vergi Karşılığı	-	-	-	(50,414)	(50,414)
Dönem net kârı	360,756	303,597	(59,877)	(409,434)	195,042
Bölüm varlıkları	3,452,310	6,939,321	3,767,139	-	14,158,770
İştirak ve bağlı ortaklık ve birlikte kontrol edilen ortaklıklar	-	-	-	83,620	83,620
Dağıtılmamış varlıklar	-	-	-	655,202	655,202
Toplam varlıklar	3,452,310	6,939,321	3,767,139	738,822	14,897,592
Önceki Dönem 31 Aralık 2011					
Bölüm yükümlülükleri	7,076,224	2,842,103	2,144,014	-	12,062,341
Dağıtılamayan yükümlülükler	-	-	-	1,397,273	1,397,273
Özkaynaklar	-	-	-	1,437,978	1,437,978
Toplam yükümlülükler	7,076,224	2,842,103	2,144,014	2,835,251	14,897,592

KUVEYT TÜRK KATILIM BANKASI ANONİM ŞİRKETİ

31 ARALIK 2012 TARİHİNDE SONA EREN HESAP DÖNEMİNE AİT KONSOLİDE OLMAYAN FİNANSAL TABLOLARA İLİŞKİN AÇIKLAMA VE DİPNOTLAR

(Tutarlar aksi belirtilmedikçe Bin Türk Lirası (TL) olarak ifade edilmiştir.)

BEŞİNCİ BÖLÜM

I. Bilançonun Aktif Hesaplarına İlişkin Açıklama ve Dipnotlar

a. Nakit değerler ve TCMB'ye ilişkin bilgiler:

1. Nakit Değerler ve TCMB hesabına ilişkin bilgiler:

	Cari dönem		Önceki dönem	
	TP	YP	TP	YP
Kasa/Efektif	175,840	128,240	105,855	64,972
TCMB	173,223	1,853,649	349,686	924,366
Diğer ⁽¹⁾	280	1,656,346	-	975,909
Toplam	349,343	3,638,235	455,541	1,965,247

⁽¹⁾ 31 Aralık 2012 tarihi itibarıyla 1,655,798 TL (31 Aralık 2011 – 975,130 TL) tutarında kıymetli maden depo hesabı ve 828 TL (31 Aralık 2011 – 779 TL) tutarındaki yoldaki paralar hesabı burada gösterilmektedir.

2. T.C. Merkez Bankası hesabına ilişkin bilgiler :

	Cari dönem		Önceki dönem	
	TP	YP	TP	YP
Vadesiz serbest hesap	173,223	-	349,686	1,531
Vadeli serbest hesap	-	-	-	-
Vadeli serbest olmayan hesap	-	1,853,649	-	922,835
Toplam	173,223	1,853,649	349,686	924,366

Banka, TCMB'nin "Zorunlu Karşılıklar Hakkında 2005/1 sayılı Tebliği"ne göre Türk parası yükümlülükler için Türk Lirası cinsinden, yabancı para yükümlülükler için ABD Doları ve/veya Euro döviz cinslerinden zorunlu karşılık tesis etmektedir. "Zorunlu Karşılıklar Hakkında Tebliğ"e ilişkin 21/11/2012 tarih ve 28474 sayılı Resmi Gazete 'de yayımlanan 2012/13 sayılı Zorunlu Karşılıklar Hakkında Tebliğde Değişiklik Yapılmasına Dair Tebliğ'le, Türk Lirası zorunlu karşılıkların döviz cinsinden tesis edilmesi imkanı uygulamasına ilişkin ilk dilim dışındaki diğer dilimlerdeki rezerv opsiyonu katsayıları "0,1" puan, altın cinsinden tesis edilmesi imkanı uygulamasına ilişkin bütün dilimlerdeki rezerv opsiyonu katsayıları "0,2" puan artırılmıştır. Bu düzenleme ile zorunlu karşılık döviz cinsinden tesis edilmesi imkanının ilk %40'lık dilime denk gelen tutarı "1.4", %5'lik ikinci dilime denk gelen tutarı "1.8", %5'lik üçüncü dilime denk gelen tutarı "2.1", %5'lik dördüncü dilime denk gelen tutarı "2.3", %5'lik beşinci dilime denk gelen tutarı "2.4", katsayısıyla çarpılmak suretiyle bulunan toplam tutar üzerinden ABD Doları ve/veya Euro döviz cinslerinden tesis edilebilmesi, Türk Lirası zorunlu karşılıkların altın cinsinden tesis edilmesi imkânının ilk %20'lik dilime denk gelen tutarı "1.2", %5'lik ikinci dilime denk gelen tutarı "1.7", %5'lik üçüncü dilime denk gelen tutarı "2.2", katsayısıyla çarpılmak suretiyle bulunan toplam tutar üzerinden standart altın cinsinden tesis edilebilmesi hükmüne bağlanmıştır. Bu değişiklik ile beraber Türk Lirası yükümlülükler için tesis edilmesi gereken zorunlu karşılıkların en fazla %60'ı ABD Doları ve/veya Euro döviz cinslerinden, en fazla %30'u da standart altın cinsinden tutulabilmektedir. Yabancı Para yükümlülükler için tesis edilmesi gereken zorunlu karşılıkların kıymetli maden depo hesapları için tutulması gereken kısmının tamamına kadarki standart altın cinsinden, kıymetli maden depo hesapları için tutulması gereken kısmı haricindeki tutarın %0'ı standart altın cinsinden tutulabilmektedir.

31 Aralık 2012 tarihi itibarıyla Türk parası zorunlu karşılık için geçerli oranlar, mevduatlar ve diğer yükümlülükler için vade yapısına göre %5 ile %11 aralığında (31 Aralık 2011: Türk parası zorunlu karşılık için geçerli oranlar, mevduatlar ve diğer yükümlülükler için vade yapısına göre %5 ile %11 aralığında); yabancı para zorunlu karşılık için geçerli oranlar ise mevduat ve diğer yükümlülüklerde vade yapısına göre %6 ile %11 aralığındadır (31 Aralık 2011: Yabancı para zorunlu karşılık için geçerli oranlar, mevduatlar ve diğer yükümlülükler için vade yapısına göre %6 ile %11 aralığında).

b. Gerçeğe uygun değer farkı kar/zarara yansıtılan finansal varlıklara ilişkin bilgiler:

1. 31 Aralık 2012 itibarı ile gerçeğe uygun değer farkı kar/zarara yansıtılan finansal varlıklardan repo işlemlerine konu olan, teminata verilen, bloke edilen bulunmamaktadır (31 Aralık 2011 – Yoktur).

KUVEYT TÜRK KATILIM BANKASI ANONİM ŞİRKETİ

31 ARALIK 2012 TARİHİNDE SONA EREN HESAP DÖNEMİNE AİT KONSOLİDE OLMAYAN FİNANSAL TABLOLARA İLİŞKİN AÇIKLAMA VE DİPNOTLAR

(Tutarlar aksi belirtilmedikçe Bin Türk Lirası (TL) olarak ifade edilmiştir.)

2. Alım satım amaçlı türev finansal varlıklara ilişkin pozitif farklar tablosu:

Alım satım amaçlı türev finansal varlıklar	Cari dönem		Önceki dönem	
	TP	YP	TP	YP
Vadeli işlemler	13,873	11,421	56,119	13,573
Swap işlemleri	1,562	12,035	4,864	309
Futures işlemleri	-	-	-	-
Opsiyonlar	-	-	-	-
Diğer	-	-	-	-
Toplam	15,435	23,456	60,983	13,882

c. Bankalara ilişkin bilgiler:

	Cari dönem		Önceki dönem	
	TP	YP	TP	YP
Bankalar	313,398	1,270,068	51,119	1,201,470
Yurt içi	62,030	413,448	50,401	346,683
Yurt dışı	251,368	856,620	718	854,787
Yurt dışı merkez ve şubeler	-	-	-	-
Toplam	313,398	1,270,068	51,119	1,201,470

d. Yurt dışı bankalar hesabına ilişkin bilgiler:

	Cari dönem		Önceki dönem	
	Serbest tutar	Serbest olmayan tutar	Serbest tutar	Serbest olmayan tutar
AB Ülkeleri	775,226	-	659,639	-
ABD, Kanada	78,407	-	84,838	-
OECD Ülkeleri ⁽¹⁾	6,343	-	21,815	-
Kıyı Bankacılığı Bölgeleri	103,942	-	709	-
Diğer	144,070	-	88,504	-
Toplam	1,107,988	-	855,505	-

⁽¹⁾ AB ülkeleri, ABD ve Kanada dışındaki OECD ülkeleri

e. Satılmaya hazır finansal varlıklara ilişkin bilgiler:

1. Satılmaya hazır finansal varlıklardan repo işlemlerine konu olanlar ve teminata verilen/bloke edilenler yoktur (31 Aralık 2011-Yoktur).

2. Satılmaya hazır finansal varlıklara ilişkin bilgiler:

Banka, 26 Eylül 2012 tarihinde, TC Hazine Müsteşarlığı tarafından ihraç edilen, yıllık %2.8 kâr payı getirili, 6 aylık ara dönem kâr payı ödemeli, 5.5 yıl vadeli 75,000,000.- ABD Doları (tam tutar) tutarında yabancı para kira sertifikası ("Sukuk") ve 3 Ekim 2012 tarihinde yine TC Hazine Müsteşarlığı tarafından ihraç edilen yıllık %7.4 kâr payı getirili, 6 aylık ara dönem kâr payı ödemeli, 2 yıl vadeli 382,820,168.- TL (tam tutar) tutarında, Türk Lirası sukuk satın almıştır. Bu tutarlar "Devlet Borçlanma Senetleri" satırında sınıflanmıştır.

	Cari dönem		Önceki dönem	
	TP	YP	TP	YP
Borçlanma senetleri		541,059		-
Borsada işlem gören		541,059		-
Borsada işlem görmeyen		-		-
Hisse senetleri		8,437		6,542
Borsada işlem gören		-		-
Borsada işlem görmeyen		8,437		6,542
Değer azalma karşılığı (-)		-		-
Toplam		549,496		6,542

KUVEYT TÜRK KATILIM BANKASI ANONİM ŞİRKETİ

31 ARALIK 2012 TARİHİNDE SONA EREN HESAP DÖNEMİNE AİT KONSOLİDE OLMAYAN FİNANSAL TABLOLARA İLİŞKİN AÇIKLAMA VE DİPNOTLAR

(Tutarlar aksi belirtilmedikçe Bin Türk Lirası (TL) olarak ifade edilmiştir.)

f. Kredilere ilişkin açıklamalar:

1. Banka'nın ortaklarına ve mensuplarına verilen her çeşit kredi veya avansın bakiyesine ilişkin bilgiler:

	Cari dönem		Önceki dönem	
	Nakdi	Gayrinakdi	Nakdi	Gayrinakdi
Banka ortaklarına verilen doğrudan krediler	1,146	544	94	298
Tüzel kişi ortaklara verilen krediler	-	544	6	-
Gerçek kişi ortaklara verilen krediler	1,146	-	88	298
Banka ortaklarına verilen dolaylı krediler	84,084	13,157	86,678	2,919
Banka mensuplarına verilen krediler	4,677	6	3,772	17
Toplam	89,907	13,707	90,544	3,234

2. Birinci ve ikinci grup krediler, diğer alacaklar ile yeniden yapılandırılan ya da yeni bir itfa planına bağlanan krediler ve diğer alacaklara ilişkin bilgiler :

Nakdi Krediler	Standart Nitelikli Krediler ve Diğer Alacaklar			Yakın İzlemedeki Krediler ve Diğer Alacaklar		
	Krediler ve Diğer Alacaklar (Toplam)	Sözleşme Koşullarında Değişiklik Yapılanlar		Krediler ve Diğer Alacaklar (Toplam)	Sözleşme Koşullarında Değişiklik Yapılanlar	
		Ödeme Planının Uzatılmasına Yönelik Değişiklik Yapılanlar	Diğer		Ödeme Planının Uzatılmasına Yönelik Değişiklik Yapılanlar	Diğer
Krediler	11,119,732	31,604	-	527,701	178,309	-
İhracat Kredileri	60,054	-	-	-	-	-
İthalat Kredileri	965,684	-	-	4,333	-	-
İşletme Kredileri	6,771,689	30,973	-	438,003	175,566	-
Tüketici Kredileri	1,865,937	631	-	70,455	2,743	-
Kredi Kartları	131,751	-	-	3,440	-	-
Kıymetli Maden Kredisi	144,187	-	-	1	-	-
Mali Kesime Verilen Krediler	9	-	-	-	-	-
Yurtdışı Krediler	166,708	-	-	3,805	-	-
Diğer	1,013,713	-	-	7,664	-	-
Diğer Alacaklar	2,999	-	-	14,246	-	-
Toplam	11,122,731	31,604	-	541,947	178,309	-

28 Mayıs 2011 tarih ve 27947 sayılı Resmi Gazete'de yayımlanan "Bankalarca Kredilerin ve Diğer Alacakların Niteliklerinin Belirlenmesi ve Bunlar için Ayrılacak Karşılıklara İlişkin Usul ve Esaslar Hakkında Yönetmelik" uyarınca, yönetmeliğin Resmi Gazete'de yayımlandığı tarihten sonra, ilk ödeme planının uzatılmasına yönelik olarak sözleşme koşulları değiştirilen standart nitelikli ve yakın izlemedeki krediler ve diğer alacakların ödeme planlarında ve ödeme sürelerinde yapılan değişikliklere ilişkin bilgiler (ortalama vadeler dikkate alınmıştır) aşağıda sunulmuştur:

	Ödeme Planının Uzatılmasına Yönelik Yapılan Değişiklik Sayısı	
	Standart Nitelikli Krediler ve Diğer Alacaklar	Yakın İzlemedeki Krediler ve Diğer Alacaklar
1 veya 2 defa Uzatılanlar	31,604	178,309
3,4 veya 5 defa Uzatılanlar	-	-
5 Üzeri Uzatılanlar	-	-
Toplam	31,604	178,309

KUVEYT TÜRK KATILIM BANKASI ANONİM ŞİRKETİ

31 ARALIK 2012 TARİHİNDE SONA EREN HESAP DÖNEMİNE AİT KONSOLİDE OLMAYAN FİNANSAL TABLOLARA İLİŞKİN AÇIKLAMA VE DİPNOTLAR

(Tutarlar aksi belirtilmedikçe Bin Türk Lirası (TL) olarak ifade edilmiştir.)

Ödeme Planı Değişikliği ile Uzatılan Süre	Standart Nitelikli Krediler ve Diğer Alacaklar	Yakın İzlemedeki Krediler ve Diğer Alacaklar
0-6 Ay	1,023	5,526
6 Ay- 12 Ay	4,358	20,239
1-2 Yıl	23,156	97,442
2-5 Yıl	2,741	54,295
5 Yıl Ve Üzeri	326	807
Toplam	31,604	178,309

3. Vade yapısına göre nakdi kredilerin ve diğer alacakların dağılımı :

Nakdi krediler	Standart nitelikli krediler ve diğer alacaklar		Yakın izlemedeki krediler ve diğer alacaklar	
	Krediler ve diğer alacaklar	Sözleşme koşullarında değişiklik yapılanlar	Krediler ve diğer alacaklar	Sözleşme koşullarında değişiklik yapılanlar
Kısa vadeli krediler ve diğer alacaklar	3,790,389	1,426	72,210	17,825
Krediler	3,787,390	1,426	57,964	17,825
Diğer alacaklar	2,999	-	14,246	-
Orta ve uzun vadeli krediler ve diğer alacaklar ⁽¹⁾	7,300,738	30,178	291,428	160,484
Krediler	7,300,738	30,178	291,428	160,484
Diğer alacaklar	-	-	-	-
Toplam	11,091,127	31,604	363,638	178,309

⁽¹⁾ İlk kullandırıldıkları zaman orijinal vadeleri 1 yılın üzerinde olan krediler "Orta ve uzun vadeli krediler" olarak sınıflandırılmaktadır.

KUVEYT TÜRK KATILIM BANKASI ANONİM ŞİRKETİ

31 ARALIK 2012 TARİHİNDE SONA EREN HESAP DÖNEMİNE AİT KONSOLİDE OLMAYAN FİNANSAL TABLOLARA İLİŞKİN AÇIKLAMA VE DİPNOTLAR

(Tutarlar aksi belirtilmedikçe Bin Türk Lirası (TL) olarak ifade edilmiştir.)

4. Tüketici kredileri, bireysel kredi kartları, personel kredileri ve personel kredi kartlarına ilişkin bilgiler :

	Kısa Vadeli	Orta ve uzun vadeli	Toplam
Tüketici kredileri – TP	4,698	1,877,906	1,882,604
Konut kredisi	1,357	1,746,412	1,747,769
Taşıt kredisi	2,212	123,235	125,447
İhtiyaç kredisi	1,014	6,555	7,569
Diğer	115	1,704	1,819
Tüketici kredileri – Dövizde endeksli	-	28,355	28,355
Konut kredisi	-	27,938	27,938
Taşıt kredisi	-	78	78
İhtiyaç kredisi	-	98	98
Diğer	-	241	241
Tüketici kredileri – YP	-	23,797	23,797
Konut kredisi	-	23,707	23,707
Taşıt kredisi	-	89	89
İhtiyaç kredisi	-	-	-
Diğer	-	1	1
Bireysel kredi kartları – TP	58,137	19,803	77,940
Taksitli	12,586	19,803	32,389
Taksitsiz	45,551	-	45,551
Bireysel kredi kartları – YP	-	-	-
Taksitli	-	-	-
Taksitsiz	-	-	-
Personel kredileri – TP	25	1,611	1,636
Konut kredisi	-	592	592
Taşıt kredisi	12	598	610
İhtiyaç kredisi	8	418	426
Diğer	5	3	8
Personel kredileri – Dövizde endeksli	-	-	-
Konut kredisi	-	-	-
Taşıt kredisi	-	-	-
İhtiyaç kredisi	-	-	-
Diğer	-	-	-
Personel kredileri – YP	-	-	-
Konut kredisi	-	-	-
Taşıt kredisi	-	-	-
İhtiyaç kredisi	-	-	-
Diğer	-	-	-
Personel kredi kartları – TP	3,314	240	3,554
Taksitli	1,339	240	1,579
Taksitsiz	1,975	-	1,975
Personel kredi kartları – YP	-	-	-
Taksitli	-	-	-
Taksitsiz	-	-	-
Kredili mevduat hesabı – TP (Gerçek kişi)	-	-	-
Kredili mevduat hesabı – YP (Gerçek kişi)	-	-	-
Toplam	66,174	1,951,712	2,017,886

KUVEYT TÜRK KATILIM BANKASI ANONİM ŞİRKETİ

31 ARALIK 2012 TARİHİNDE SONA EREN HESAP DÖNEMİNE AİT KONSOLİDE OLMAYAN FİNANSAL TABLOLARA İLİŞKİN AÇIKLAMA VE DİPNOTLAR

(Tutarlar aksi belirtilmedikçe Bin Türk Lirası (TL) olarak ifade edilmiştir.)

5. Taksitli ticari krediler ve kurumsal kredi kartlarına ilişkin bilgiler:

	Kısa vadeli	Orta ve uzun vadeli	Toplam
Taksitli ticari krediler – TP	52,860	1,271,436	1,324,296
İşyeri kredileri	3,554	230,124	233,678
Taahhüt kredileri	23,898	596,931	620,829
İhtiyaç kredileri	-	30,260	30,260
Diğer	25,408	414,121	439,529
Taksitli ticari krediler – Döviz endeksli	8,889	677,124	686,013
İşyeri kredileri	961	136,921	137,882
Taahhüt kredileri	3,225	222,750	225,975
İhtiyaç kredileri	-	-	-
Diğer	4,703	317,453	322,156
Taksitli ticari krediler – YP	74	142,656	142,730
İşyeri kredileri	-	34,777	34,777
Taahhüt kredileri	74	1,245	1,319
İhtiyaç kredileri	-	-	-
Diğer	-	106,634	106,634
Kurumsal kredi kartları – TP	53,697	-	53,697
Taksitli	5,827	-	5,827
Taksitsiz	47,870	-	47,870
Kurumsal kredi kartları – YP	-	-	-
Taksitli	-	-	-
Taksitsiz	-	-	-
Kredili mevduat hesabı – TP (Tüzel kişi)	-	-	-
Kredili mevduat hesabı – YP (Tüzel kişi)	-	-	-
Toplam	115,520	2,091,216	2,206,736

6. Kredilerin kullanıcılara göre dağılımı:

	Cari dönem	Önceki dönem
Kamu	64,774	29,707
Özel	11,599,904	10,198,338
Toplam	11,664,678	10,228,045

7. Yurt içi ve yurt dışı kredilerin dağılımı :

	Cari dönem	Önceki dönem
Yurt içi krediler	11,494,171	10,088,372
Yurt dışı krediler	170,507	139,673
Toplam	11,664,678	10,228,045

8. Bağlı ortaklık ve iştiraklere verilen krediler :

	Cari dönem	Önceki dönem
Bağlı ortaklık ve iştiraklere verilen doğrudan krediler ⁽¹⁾	126,633	1,907
Bağlı ortaklık ve iştiraklere verilen dolaylı krediler	-	-
Toplam	126,633	1,907

⁽¹⁾ Yukarıda belirtilen tutarlar içerisinde gösterilen Banka'nın Bağlı ortaklık ve iştiraklerine verdiği 109,973 TL tutarındaki krediler "Bankalar" hesabında gösterilmektedir.

KUVEYT TÜRK KATILIM BANKASI ANONİM ŞİRKETİ

31 ARALIK 2012 TARİHİNDE SONA EREN HESAP DÖNEMİNE AİT KONSOLİDE OLMAYAN FİNANSAL TABLOLARA İLİŞKİN AÇIKLAMA VE DİPNOTLAR

(Tutarlar aksi belirtilmedikçe Bin Türk Lirası (TL) olarak ifade edilmiştir.)

9. Kredilere ilişkin olarak ayrılan özel karşılıklar :

	Cari dönem	Önceki dönem
Özel karşılıklar		
Tahsil imkanı sınırlı krediler ve diğer alacaklar için ayrılanlar	34,838	20,538
Tahsili şüpheli krediler ve diğer alacaklar için ayrılanlar	55,484	24,279
Zarar niteliğindeki krediler ve diğer alacaklar için ayrılanlar	161,836	133,897
Toplam	252,158	178,714

10. Donuk alacaklara ilişkin bilgiler (Net) :

(i). Donuk alacaklardan Bankaca yeniden yapılandırılan ya da yeni bir itfa planına bağlanan krediler ve diğer alacaklara ilişkin bilgiler:

	III. Grup Tahsil imkanı sınırlı krediler ve diğer alacaklar	IV. Grup Tahsili şüpheli krediler ve diğer alacaklar	V. Grup Zarar niteliğindeki krediler ve diğer alacaklar
Cari dönem			
(Özel karşılıklardan önceki brüt tutarlar)			
Yeniden yapılandırılan krediler ve diğer alacaklar	116	-	8,569
Yeni bir itfa planına bağlanan krediler ve diğer alacaklar	-	-	-
Önceki dönem			
(Özel karşılıklardan önceki brüt tutarlar)			
Yeniden yapılandırılan krediler ve diğer alacaklar	-	2,003	13,566
Yeni bir itfa planına bağlanan krediler ve diğer alacaklar	-	-	-

(ii). Toplam donuk alacak hareketlerine ilişkin bilgiler :

	III. Grup Tahsil imkanı sınırlı krediler ve diğer alacaklar	IV. Grup Tahsili şüpheli krediler ve diğer alacaklar	V. Grup Zarar niteliğindeki krediler ve diğer alacaklar
Önceki dönem sonu bakiyesi	28,016	29,201	152,211
Dönem içinde intikal (+)	53,202	66,280	28,426
Diğer donuk alacak hesaplarından giriş (+)	-	1,204	35,055
Diğer donuk alacak hesaplarına çıkış(-)	14,942	21,317	-
Dönem içinde tahsilat (-)	2,919	3,099	20,545
Dönem içinde çıkışlar (-)	10,167	4,142	2,483
Aktiften silinen (-)	-	-	28,642
Kurumsal ve ticari krediler	-	-	18,595
Bireysel krediler	-	-	7,512
Kredi kartları	-	-	2,535
Diğer	-	-	-
Dönem sonu bakiyesi	53,190	68,127	164,022
Özel karşılık (-)	34,838	55,484	161,836
Bilançodaki net bakiyesi	18,352	12,643	2,186

(iii). Yabancı para olarak kullanılan kredilerden kaynaklanan donuk alacaklar yoktur (31 Aralık 2011 – Yoktur).

KUVEYT TÜRK KATILIM BANKASI ANONİM ŞİRKETİ

31 ARALIK 2012 TARİHİNDE SONA EREN HESAP DÖNEMİNE AİT KONSOLİDE OLMAYAN FİNANSAL TABLOLARA İLİŞKİN AÇIKLAMA VE DİPNOTLAR

(Tutarlar aksi belirtilmedikçe Bin Türk Lirası (TL) olarak ifade edilmiştir.)

(iv). Donuk alacakların kullanıcı gruplarına göre brüt ve net tutarlarının gösterimi:

	III. Grup: Tahsil imkanı sınırlı krediler ve diğer alacaklar	IV. Grup: Tahsili şüpheli krediler ve diğer alacaklar	V. Grup Zarar niteliğindeki krediler ve diğer alacaklar
Cari dönem (net)	18,352	12,643	2,186
Gerçek ve tüzel kişilere kullandırılan krediler (brüt)	53,190	68,127	164,022
Özel karşılık tutarı (-)	34,838	55,484	161,836
Gerçek ve tüzel kişilere kullandırılan krediler (net)	18,352	12,643	2,186
Bankalar (brüt)	-	-	-
Özel karşılık tutarı (-)	-	-	-
Bankalar (net)	-	-	-
Diğer kredi ve alacaklar (brüt)	-	-	-
Özel karşılık tutarı (-)	-	-	-
Diğer kredi ve alacaklar (net)	-	-	-
Önceki dönem (net)	7,478	4,922	18,314
Gerçek ve tüzel kişilere kullandırılan krediler (brüt)	28,016	29,201	152,211
Özel karşılık tutarı (-)	20,538	24,279	133,897
Gerçek ve tüzel kişilere kullandırılan krediler (net)	7,478	4,922	18,314
Bankalar (brüt)	-	-	-
Özel karşılık tutarı (-)	-	-	-
Bankalar (net)	-	-	-
Diğer kredi ve alacaklar (brüt)	-	-	-
Özel karşılık tutarı (-)	-	-	-
Diğer kredi ve alacaklar (net)	-	-	-

Banka'nın donuk alacak niteliğindeki krediler için almış olduğu nakit, ipotek, rehin, müşteri çek senedi gibi teminatları bulunmaktadır.

(v). Finansal araç sınıfları itibarıyla, vadesi geçmiş ancak değer düşüklüğüne uğramamış finansal varlıkların yaşlandırma analizi aşağıdaki gibidir:

Cari dönem – 31 Aralık 2012	30 günden az	31-60 gün	61-90 gün	91 günden fazla	Toplam
Krediler ve alacaklar					
Kurumsal krediler	196,321	92,350	46,804	-	335,475
Tüketici kredileri	243,146	93,335	52,192	-	388,673
Kredi kartları	6,399	5,982	1,161	-	13,542
Toplam	445,866	191,667	100,157	-	737,690
Önceki dönem – 31 Aralık 2011	30 günden az	31-60 gün	61-90 gün	91 günden fazla	Toplam
Krediler ve alacaklar					
Kurumsal krediler	121,546	97,645	31,689	-	250,880
Tüketici kredileri	148,415	41,741	17,132	-	207,288
Kredi kartları	3	780	252	-	1,035
Toplam	269,964	140,166	49,073	-	459,203

11. Zarar niteliğindeki krediler ve diğer alacaklar için tasfiye politikasının ana hatları :

01.11.2006 tarih 26333 sayılı Resmi Gazete'de yayımlanan "Bankalarca Kredilerin ve Diğer Alacakların Niteliklerinin Belirlenmesi ve Bunlar İçin Ayrılacak Karşılıklara İlişkin Usul ve Esaslar Hakkında Yönetmelik" esaslarına göre tahsilinin mümkün olmadığına kanaat getirilen ve önceki dönemlerde tamamına karşılık ayrılmış olan kredi ve diğer alacaklar, Banka üst yönetimince alınan karar doğrultusunda kayıtlardan terkin edilmektedir. Banka 2012 yılı içerisinde 28,642 TL tutarındaki alacağını kayıtlarından silmiştir (31 Aralık 2011 – 45,833 TL).

KUVEYT TÜRK KATILIM BANKASI ANONİM ŞİRKETİ

31 ARALIK 2012 TARİHİNDE SONA EREN HESAP DÖNEMİNE AİT KONSOLİDE OLMAYAN FİNANSAL TABLOLARA İLİŞKİN AÇIKLAMA VE DİPNOTLAR

(Tutarlar aksi belirtilmedikçe Bin Türk Lirası (TL) olarak ifade edilmiştir.)

12. Aktiften silme politikasına ilişkin açıklamalar :

Banka, kredi alacağını yasal takibe aktarmasını müteakip tamamına karşılık ayırdığı alacağını, hukuki takip sürecinde tahsilinin mümkün olmadığı ve teminatının da mevcut olmadığı takdirde Banka üst yönetimince alınan karar doğrultusunda aktiften silme politikası izlemektedir.

g. Vadeye kadar elde tutulacak yatırımlar :

Bulunmamaktadır (31 Aralık 2011: Bulunmamaktadır).

h. İştiraklere ilişkin bilgiler (Net):

1. Banka, Kredi Garanti Fonu A.Ş.'deki %1.67 oranında sahipliğe denk gelen 4,211 TL (31 Aralık 2011-3,000 TL) tutarındaki hisseyi, Islamic International Rating Agency'deki %8.99'a denk gelen 714 TL (31 Aralık 2011: 714 TL) hisseyi ve Neova Sigorta A.Ş.'deki %6.99 oranında sahipliğe denk gelen 3,332 TL (31 Aralık 2011: 2,800 TL) hisseyi ve 181 TL (31 Aralık 2011: 28 TL) tutarında Swift hissesini, söz konusu ortaklıklarda önemli etkinliğe sahip olunmadığından, satılmaya hazır finansal varlıklar hesabında takip etmektedir.

2. Konsolide edilmeyen iştiraklere ilişkin bilgiler: Yoktur (31 Aralık 2011: Yoktur).

3. Konsolide edilen iştiraklere ilişkin bilgiler: Yoktur (31 Aralık 2011: Yoktur).

i. Bağlı ortaklıklara ilişkin bilgiler (Net):

1. Banka'nın bünyesinde bulundurduğu mali olmayan bağlı ortaklıklarının sermayesinde ve yönetiminde kontrol gücünü elinde bulundurmasına rağmen, 8 Kasım 2006 tarih ve 26340 sayılı Resmi Gazete'de yayımlanan "Bankaların Konsolide Finansal Tablolarının Düzenlenmesine İlişkin Tebliğ"de belirtilen mali ortaklık tanımına uymadıklarından dolayı "Körfez Gayrimenkul Yatırım Ortaklığı A.Ş. ve Körfez Tatil Beldesi Turistik Tesisler ve Devremülk İşletmeciliği San. ve Tic. A.Ş." bağlı ortaklıkları konsolide etmemiştir. Banka, bağlı ortaklıklarını konsolide olmayan finansal tablolarda 31 Aralık 2004 tarihine kadar enflasyona göre düzeltilmiş değerlerinden varsa değer düşüş karşılığı ayrılarak kayıtlarına yansıtmaktadır.

2. Bağlı ortaklıklara ilişkin bilgiler:

Ünvanı	Adres (Şehir/Ülke)	Bankanın pay oranı-farklıysa oy oranı (%)	Banka risk grubu pay oranı (%)
Kuwait Turkish Participation Bank Dubai Ltd. ⁽¹⁾	Dubai/Birleşik Arap Emirlikleri	%100	%100
Körfez Tatil Beldesi Turistik Tesisler ve Devremülk İşletmeciliği San.ve Tic. A.Ş. ⁽²⁾	İstanbul/Türkiye	%99.9	%99.9
Körfez Gayrimenkul Yatırım Ortaklığı A.Ş. ^{(2) (3)}	İstanbul/Türkiye	%99.9	%99.9
KT Sukuk Varlık Kiralama A.Ş. ⁽²⁾	İstanbul/Türkiye	%100	%100

Yukarıda yer alan sıraya göre bağlı ortaklıklara ilişkin bilgiler:

Aktif toplamı	Özkaynak	Sabit varlık toplamı	Kar payı gelirleri	Menkul değer gelirleri	Cari dönem kar/zararı	Önceki dönem kar/zararı	Gerçeğe uygun değeri
23,579	23,234	312	4,925	-	1,751	542	
22,207	22,152	3,682	659	-	(151)	244	
80,040	49,389	59,826	574	-	(1,651)	1,035	
630,092	62	-	3	-	13	-	

⁽¹⁾ Söz konusu bağlı ortaklığın 31 Aralık 2012 tarihli finansal tabloları bulunduğu ülkedeki yasal mevzuata uygun olarak düzenlenmiştir.

⁽²⁾ Türk Ticaret Kanunu'na göre düzenlenmiş 31 Aralık 2012 tarihli yasal finansal tablolardaki tutarlardır.

⁽³⁾ Önceki adı Körfez Gayrimenkul İnşaat Taahhüt Turizm Sanayi ve Ticaret Anonim Şirketi'dir. Şirket 29 Aralık 2011 tarihi itibarıyla gayrimenkul yatırım ortaklığına dönüşüm sürecini tamamlamış ve ünvanını Körfez Gayrimenkul Yatırım Ortaklığı Anonim Şirketi olarak tescil ettirmiştir.

KUVEYT TÜRK KATILIM BANKASI ANONİM ŞİRKETİ

31 ARALIK 2012 TARİHİNDE SONA EREN HESAP DÖNEMİNE AİT KONSOLİDE OLMAYAN FİNANSAL TABLOLARA İLİŞKİN AÇIKLAMA VE DİPNOTLAR

(Tutarlar aksi belirtilmedikçe Bin Türk Lirası (TL) olarak ifade edilmiştir.)

Bağlı ortaklıklara ilişkin hareket tablosu

	Cari dönem	Önceki dönem
Dönem başı değeri	83,620	57,170
Dönem içi hareketler	-	-
Alışlar (*)	-	15,411
İştiraklerden Transferler (net)	-	-
Bedelsiz edinilen hisse senetleri	-	-
Cari yıl payından alınan kar	-	-
Satışlar (*)	-	(15,361)
Yeniden değerlendirme artışı	-	-
Değer azalma karşılıkları (*)	(7,790)	(7,200)
Sermaye taahhüt ödemeleri	-	33,600
Dönem sonu değeri	75,830	83,620
Sermaye taahhütleri	-	-
Dönem sonu sermaye katılma payı (%)	-	-

(*) Banka, 23 Kasım 2009 tarihinde imzalamış olduğu sözleşmeyle %99.99 oranında sahip olduğu Körfez Gayrimenkul İnşaat Taahhüt Turizm Sanayi ve Ticaret A.Ş. bağlı ortaklık hisselerinin %51'ini 10,613,100 ABD Doları (15,729 TL) ve 2,450 TL karşılığında Kuveyt'te mukim Hayat Investment Company'e devretmiştir. Daha sonra Banka, 10 Haziran 2010 tarihinde Körfez Gayrimenkul İnşaat Taahhüt Turizm Sanayi ve Ticaret A.Ş.'nin %51 hissesini Hayat Investment Company'den aynı koşullarla (10,572,000 ABD Doları (16,840 TL) ve 2,450 TL) geri satın almıştır. Buna müteakip Körfez Gayrimenkul İnşaat Taahhüt Turizm Sanayi ve Ticaret A.Ş.'nin maliyetinin tamamı iştiraklerden bağlı ortaklığa sınıflandırılmış ve 9,978 TL ek değer düşüklüğü karşılığında ayrılmıştır.

2012 yılı içerisinde Körfez Tatil Beldesi Turistik Tesisler ve Devremülk İşletmeciliği San.ve Tic. A.Ş. için 7,790 TL değer düşüş karşılığı ayrılmıştır (2011: 7,200 TL).

(*) Banka, 11 Mart 2011 tarihinde Banka finansal tablolarında mali olmayan bağlı ortaklık olarak sınıflandırılan Körfez Gayrimenkul İnşaat Taahhüt Turizm Sanayi ve Ticaret A.Ş.'nin üçüncü bir firmayla imzaladığı ve Körfez Gayrimenkul İnşaat Taahhüt Turizm Sanayi ve Ticaret A.Ş.'nin %75, karşı tarafın ise %25 hissesine sahip olduğu Körfez İnşaat İş Ortaklığı'nın, üçüncü firmaya ait olan %25 payını bu firmanın Banka'ya olan 15,888 TL kredi borçlarına ve üçüncü firmanın Körfez İnşaat İş Ortaklığı'na olan 6,701 TL borcunun üstlenilmesi karşılığında olmak üzere toplam 22,589 TL'ye satın almıştır. Satın alma fiyatı Körfez İnşaat İş Ortaklığı'nın gelecekteki tahmini nakit akışlarının iskonto edilmesi yöntemi ile belirlenmiştir. Banka üçüncü firmanın Körfez İnşaat İş Ortaklığına olan borcunu üstlenmesinden ötürü, bu borcu devraldığı hisselerin %8'ini alış maliyeti ile Körfez Gayrimenkul İnşaat Taahhüt Turizm Sanayi ve Ticaret A.Ş.'ne devretmek suretiyle kapatmıştır. Devredilen Körfez İnşaat İş Ortaklığı'nın %8 hissesinin bedeli 7,229 TL olup, bu bedelden üstlenilen borç olan 6,701 TL mahsup edilip, geri kalan tutar olan 528 TL Körfez Gayrimenkul İnşaat Taahhüt Turizm Sanayi ve Ticaret A.Ş.'den tahsil edilmiştir. Banka 23/09/2011 tarihinde Körfez İş Ortaklığı'nın kalan %17 hissesini, 15,361 TL bedelle Körfez Gayrimenkul İnşaat Taahhüt Turizm San. Tic. A.Ş.'ye devretmiştir. Ayrıca Banka 23 Eylül 2011 tarihinde bağlı ortaklık olarak Sukuk Varlık Kiralama A.Ş.'yi kurmuş ve bu bağlı ortaklığına 50 TL sermaye ödemesinde bulunmuştur.

Konsolide edilen bağlı ortaklıklara ilişkin sektör bilgileri ve bunlara ilişkin kayıtlı tutarlar:

	Cari Dönem	Önceki Dönem
Bankalar	17,917	17,917
Sigorta Şirketleri	-	-
Faktoring Şirketleri	-	-
Leasing Şirketleri	-	-
Finansman Şirketleri	-	-
Diğer Mali İştirakler	50	50

Borsaya kote olan konsolide edilen bağlı ortaklıklar: Yoktur (31 Aralık 2011-Yoktur).

3. Önemli büyüklükteki bağlı ortaklıkların sermaye yeterlilik durumu:

Banka'nın önemli büyüklükte bağlı ortaklığı bulunmamaktadır.

j. Birlikte kontrol edilen ortaklıklara (iş ortaklıklarına) ilişkin bilgiler (Net): Yoktur (31 Aralık 2011 – Yoktur).

KUVEYT TÜRK KATILIM BANKASI ANONİM ŞİRKETİ

31 ARALIK 2012 TARİHİNDE SONA EREN HESAP DÖNEMİNE AİT KONSOLİDE OLMAYAN FİNANSAL TABLOLARA İLİŞKİN AÇIKLAMA VE DİPNOTLAR

(Tutarlar aksi belirtilmedikçe Bin Türk Lirası (TL) olarak ifade edilmiştir.)

k. Kiralama işlemlerinden alacaklara ilişkin bilgiler (Net):

1. Finansal kiralama yöntemiyle kullanılan fonların kalan vadelerine göre gösterimi:

	Cari dönem		Önceki dönem	
	Brüt	Net	Brüt	Net
1 yıldan az	92,278	74,930	56,397	43,177
1-4 yıl arası	123,213	100,109	108,287	85,897
4 yıldan fazla	10,167	8,702	4,530	3,798
Toplam	225,658	183,741	169,214	132,872

2. Finansal kiralamaya yapılan net yatırımlara ilişkin bilgiler:

	Cari dönem	Önceki dönem
Brüt finansal kiralama alacağı	225,658	169,214
Finansal kiralamadan kazanılmamış finansal gelirler (-)	(41,917)	(36,342)
İptal edilen kiralama tutarları (-)	-	-
Net finansal kiralama alacağı	183,741	132,872

3. Yapılan finansal kiralama sözleşmeleri ile ilgili genel açıklamalar:

Banka, finansal kiralama sözleşmelerindeki kira taksitlerini ilgili yasal mevzuata uygun olarak belirlemektedir, sözleşmenin yapıldığı müşterilerin talepleri üzerine ödeme vadeleri ve tutarları ek mukavelelerle yenilenebilmektedir. Banka, yapılan sözleşmelerde müşteriye kiralama konusu menkulü satın alma opsiyonu tanımaktadır. Yükümlülüklerini yerine getirmeyen müşterilere, Finansal Kiralama Kanunu uyarınca 60 gün içinde borcunu ödenmesi aksi takdirde sözleşmenin feshedileceği yönünde ihtar çekilmekte, bu süre zarfında kira taksitlerinin ödenmemesi halinde, sözleşmenin feshi için gerekli hukuki yollara başvurulmaktadır. Bilançoda takipteki krediler içerisinde izlenen donuk alacak haline gelmiş olan finansal kiralama alacakları 2,597 TL'dir (31 Aralık 2011 – 5,242 TL).

Finansal kiralama alacakları için 2,095 TL (31 Aralık 2011 – 4,994 TL) özel karşılık ayrılmış olup bu tutar ilişikteki bilançoda krediler satırının altında özel karşılıklar kalemi altında izlenmektedir.

I. Riskten korunma amaçlı türev finansal araçlara ilişkin açıklamalar: Yoktur (31 Aralık 2011 – Yoktur).

m. Maddi duran varlıklara ilişkin bilgiler: (Net)

	Gayrimenkuller	Finansal kiralama ile edinilen MDV	Araçlar	Diğer MDV ⁽¹⁾	Toplam
Önceki dönem sonu: 31 Aralık 2011					
Maliyet	5,697	258,268	779	172,517	437,261
Birikmiş amortisman (-)	1,796	9,240	607	67,083	78,726
Net defter değeri	3,901	249,028	172	105,434	358,535
Cari dönem sonu: 31 Aralık 2012					
Dönem başı net defter değeri	3,901	249,028	172	105,434	358,535
İktisap edilenler	55,519	295	36	50,192	106,042
Elden çıkarılanlar (-)	-	9	11	19,769	19,789
Satış amaçlı duran varlıklara transferler (-)	-	-	-	8,935	8,935
Satış amaçlı duran varlıklardan transferler	-	-	-	13,151	13,151
Değer düşüşü (-) /iptali ⁽²⁾	-	18,711	-	(461)	18,250
Amortisman bedeli (-)	152	3,059	79	23,028	26,318
Dönem sonu maliyet	61,217	238,512	750	190,891	491,370
Dönem sonu birikmiş amortisman (-)	1,949	10,969	631	73,386	86,935
Kapanış net defter değeri	59,268	227,544	118	117,506	404,436
Önceki dönem sonu: 31 Aralık 2010					
Maliyet	50,983	10,924	779	150,940	213,626
Birikmiş amortisman (-)	5,654	8,927	458	49,740	64,779
Net defter değeri	45,329	1,997	321	101,200	148,847
Önceki dönem sonu: 31 Aralık 2011					
Dönem başı net defter değeri	45,329	1,997	321	101,200	148,847
İktisap edilenler	3,711	248,959	-	40,598	293,268
Elden çıkarılanlar (-)	45,038	221	-	14,008	59,267
Satış amaçlı duran varlıklara transferler (-)	-	-	-	18,865	18,865
Satış amaçlı duran varlıklardan transferler	-	-	-	15,641	15,641
Değer düşüşü (-)	-	-	-	(565)	(565)
Amortisman bedeli (-)	101	1,707	149	19,697	21,654
Dönem sonu maliyet	5,697	258,268	779	172,517	437,261
Dönem sonu birikmiş amortisman (-)	1,796	9,240	607	67,083	78,726
Kapanış net defter değeri	3,901	249,028	172	105,434	358,535

⁽¹⁾ 33,228 TL (31 Aralık 2011-34,255 TL) tutarında elden çıkarılacak gayrimenkulleri de içermektedir.

⁽²⁾ 18,711 TL tutarında değer düşüşü Banka'nın KT Sukuk Varlık Kiralama A.Ş.'den finansal kiralama yoluyla edindiği gayrimenkulleri için ayrılmıştır. Satış ve geri kiralama işlemi neticesinde defter değerinde oluşan fark, kira süresi boyunca giderleştirilmektedir (Bakınız Bölüm 3, Not XVIII).

KUVEYT TÜRK KATILIM BANKASI ANONİM ŞİRKETİ

31 ARALIK 2012 TARİHİNDE SONA EREN HESAP DÖNEMİNE AİT KONSOLİDE OLMAYAN FİNANSAL TABLOLARA İLİŞKİN AÇIKLAMA VE DİPNOTLAR

(Tutarlar aksi belirtilmedikçe Bin Türk Lirası (TL) olarak ifade edilmiştir.)

n. Maddi olmayan duran varlıklara ilişkin açıklamalar:

1. Dönem başı ve dönem sonundaki brüt defter değeri ile birikmiş amortisman tutarları :

	Dönem sonu	Dönem başı
Brüt defter değeri	58,421	38,461
Birikmiş amortisman	(14,769)	(12,007)
Toplam (net)	43,652	26,454

2. Dönem başı ve dönem sonu arasındaki hareket tablosu :

	Cari dönem	Önceki dönem
Açılış bakiyesi	26,454	13,053
İktisap edilenler	24,872	17,829
Elden çıkarılanlar (-), net	(12)	(175)
Amortisman bedeli (-)	(7,662)	(4,253)
Kapanış net defter değeri	43,652	26,454

Maddi olmayan duran varlıklar bilgisayar yazılımları, bankacılık sistemleri için alınan program lisanslarını içermektedir.

o. Yatırım amaçlı gayrimenkullere ilişkin açıklamalar:

	Cari dönem	Önceki dönem
Açılış bakiyesi	-	16,420
İktisap Edilenler	-	-
Elden çıkarılanlar (-), net (*)	-	(16,420)
Amortisman bedeli (-)	-	-
Kapanış net defter değeri	-	-

* Banka aktifine kayıtlı yatırım amaçlı gayrimenkul Kira Sertifikası İhracı kapsamında KT Sukuk Varlık Kiralama A.Ş.'ye satılmıştır. KT Sukuk Varlık Kiralama A.Ş. ile yapılan kiralama sözleşmesi kapsamında varlık geri kiralanmıştır ve finansal kiralama yoluyla elde edilen maddi duran varlıklarda sınıflandırılmıştır.

p. Ertelenmiş vergi aktifine ilişkin bilgiler:

İlgili düzenlemeler kapsamında 31 Aralık 2012 tarihi itibarıyla ertelenmiş vergi aktifi 35,058 TL (31 Aralık 2011 – 43,575 TL) ertelenmiş vergi pasifi ise 14,254 TL (31 Aralık 2011 – 10,748 TL) olarak hesaplanmıştır.

	Cari dönem	Önceki dönem
Çalışan hakları yükümlülüğü	5,797	807
Kıdem tazminatı yükümlülüğü	2,342	1,839
Ertelenmiş gelirler	18,442	16,712
Bağlı ortaklık, sabit kıymet ve elden çıkarılacak kıymetler değer düşüklüğü karşılıkları	2,998	1,703
Kıymetli maden değerlendirme farkı	5,243	21,610
Diğer	236	904
Ertelenmiş vergi aktifi	35,058	43,575
Finansal kiralama düzeltme etkisi	(32)	(369)
Maddi duran varlıkların kayıtlı değeri ile vergi değer arasındaki fark	(3,206)	(2,117)
Alım satım amaçlı türev finansal araçlar reeskontları (net)	(6,207)	(6,020)
Diğer	(4,809)	(2,242)
Ertelenmiş vergi pasifi	(14,254)	(10,748)
Ertelenmiş vergi aktifi, (net)	20,804	32,827

KUVEYT TÜRK KATILIM BANKASI ANONİM ŞİRKETİ

31 ARALIK 2012 TARİHİNDE SONA EREN HESAP DÖNEMİNE AİT KONSOLİDE OLMAYAN FİNANSAL TABLOLARA İLİŞKİN AÇIKLAMA VE DİPNOTLAR

(Tutarlar aksi belirtilmedikçe Bin Türk Lirası (TL) olarak ifade edilmiştir.)

Ertelenmiş vergi varlığı hareket tablosu:

	Cari dönem	Önceki dönem
1 Ocak itibarıyla	32,827	8,471
Ertelenmiş vergi (gideri)/geliri	(8,721)	24,356
Özkaynak altında muhasebeleşen ertelenmiş vergi	(3,302)	-
Ertelenmiş vergi varlığı	20,804	32,827

r. Satış amaçlı elde tutulan ve durdurulan faaliyetlere ilişkin duran varlıklar hakkında açıklamalar:

Banka, alacaklarından dolayı elde ettiği duran varlıklarından 1 yıl içerisinde satmayı planlamış olduklarını web sitesinde ilan etmiş ve konsolide olmayan finansal tablolarda 1 Kasım 2006 tarih ve 26333 sayılı Resmi Gazete’de yayımlanan “Bankaların Kıymetli Maden Alım Satımına ve Alacaklarından Dolayı Edindikleri Emtia ve Gayrimenkullerin Elden Çıkarılmasına İlişkin Usul ve Esaslar Hakkında Yönetmelik” hükümlerine uygun olarak net defter değerleri ile gerçeğe uygun değerlerinden düşük olanı ile değerleyip muhasebeleştirmiştir.

	Cari dönem	Önceki dönem
Açılış bakiyesi	25,015	27,068
İktisap edilenler	22,028	15,394
Maddi duran varlıklardan transferler	8,935	3,225
Elden çıkarılanlar (-), net	12,855	20,640
Maddi duran varlıklara transfer	13,151	-
Amortisman bedeli (-)	-	-
Değer düşüş karşılığı (-)	(32)	(32)
Kapanış net defter değeri	30,004	25,015

s. Diğer aktiflere ilişkin bilgiler:

Bilanço tarihi itibarıyla, Banka'nın diğer aktifler toplamı 285,029 TL (31 Aralık 2011 – 212,371 TL) olup, bilanço dışı taahhütler hariç bilanço toplamının %10'unu aşmamaktadır.

KUVEYT TÜRK KATILIM BANKASI ANONİM ŞİRKETİ

31 ARALIK 2012 TARİHİNDE SONA EREN HESAP DÖNEMİNE AİT KONSOLİDE OLMAYAN FİNANSAL TABLOLARA İLİŞKİN AÇIKLAMA VE DİPNOTLAR

(Tutarlar aksi belirtilmedikçe Bin Türk Lirası (TL) olarak ifade edilmiştir.)

V. BEŞİNCİ BÖLÜM

II. Bilançonun Pasif Hesaplarına İlişkin Açıklama ve Dipnotlar

a. Toplanan fonlara ilişkin bilgiler:

1. Toplanan fonların vade yapısına ilişkin bilgiler:

i. Cari dönem:

	Vadesiz	1 aya kadar	3 aya kadar	6 aya kadar	9 aya kadar	1 yıla kadar	1 yıl ve Üstü	Birikimli katılma hesabı	Toplam
I.Özel cari hesabı gerçek kişi ticari olmayan-TP	641,852	-	-	-	-	-	-	-	641,852
II. Katılma hesapları gerçek kişi ticari olmayan-TP	-	884,890	2,709,314	211,319	-	94,914	434,852	-	4,335,289
III. Özel cari hesap diğer-TP	886,332	-	-	-	-	-	-	-	886,332
Resmi kuruluşlar	40,229	-	-	-	-	-	-	-	40,229
Ticari kuruluşlar	826,742	-	-	-	-	-	-	-	826,742
Diğer kuruluşlar	18,733	-	-	-	-	-	-	-	18,733
Ticari ve diğer kuruluşlar	-	-	-	-	-	-	-	-	-
Bankalar ve katılım bankaları	628	-	-	-	-	-	-	-	628
T.C. Merkez Bankası	-	-	-	-	-	-	-	-	-
Yurt içi bankalar	-	-	-	-	-	-	-	-	-
Yurt dışı bankalar	613	-	-	-	-	-	-	-	613
Katılım bankaları	15	-	-	-	-	-	-	-	15
Diğer	-	-	-	-	-	-	-	-	-
IV. Katılma hesapları-TP	-	93,992	575,017	23,972	-	137,989	74,085	-	905,055
Resmi kuruluşlar	-	66	6,012	2,740	-	2,173	250	-	11,241
Ticari kuruluşlar	-	87,567	458,101	18,372	-	74,915	72,323	-	711,278
Diğer kuruluşlar	-	6,359	62,923	2,860	-	258	1,512	-	73,912
Ticari ve diğer kuruluşlar	-	-	820	-	-	115	-	-	935
Bankalar ve katılım bankaları	-	-	47,161	-	-	60,528	-	-	107,689
V.Özel cari hesabı gerçek kişi ticari olmayan-YP	412,871	-	-	-	-	-	-	-	412,871
VI. Katılma hesabı gerçek kişi ticari olmayan-YP	-	403,542	1,082,442	159,296	-	93,875	158,157	-	1,897,312
VII. Özel cari hesaplar diğer-YP	631,803	-	-	-	-	-	-	-	631,803
Yurt içinde yer. Tüzel	486,891	-	-	-	-	-	-	-	486,891
Yurt dışında yer. Tüzel	21,337	-	-	-	-	-	-	-	21,337
Bankalar ve katılım bankaları	123,575	-	-	-	-	-	-	-	123,575
T.C. Merkez Bankası	-	-	-	-	-	-	-	-	-
Yurt içi bankalar	-	-	-	-	-	-	-	-	-
Yurt dışı bankalar	90,622	-	-	-	-	-	-	-	90,622
Katılım bankaları	32,953	-	-	-	-	-	-	-	32,953
Diğer	-	-	-	-	-	-	-	-	-
VIII. Katılma hesapları diğer-YP	-	122,929	629,923	17,471	-	7,862	104,251	-	882,436
Resmi kuruluşlar	-	-	43	-	-	-	-	-	43
Ticari kuruluşlar	-	66,262	520,160	12,723	-	7,810	63,922	-	670,877
Diğer kuruluşlar	-	27,136	95,473	916	-	52	3,012	-	126,589
Ticari ve diğer kuruluşlar	-	1,718	6,258	2,937	-	-	6,658	-	17,571
Bankalar ve katılım bankaları	-	27,813	7,989	895	-	-	30,659	-	67,356
IX. Kıymetli maden DH	712,098	-	1,351,218	45,890	-	52,887	-	-	2,162,093
X. Katılma hesapları özel fon havuzları TP	-	-	-	-	-	-	-	-	-
Yurt içinde yer. K	-	-	-	-	-	-	-	-	-
Yurt dışında yer.K	-	-	-	-	-	-	-	-	-
XI. Katılma hesapları özel fon havuzları YP	-	-	-	-	-	-	-	-	-
Yurt içinde yer. K	-	-	-	-	-	-	-	-	-
Yurt dışında yer.K	-	-	-	-	-	-	-	-	-
Toplam	3,284,956	1,505,353	6,347,914	457,948	-	387,527	771,345	-	12,755,043

Banka'nın 7 gün ihbarlı ve birikimli katılma hesabı bulunmamaktadır.

KUVEYT TÜRK KATILIM BANKASI ANONİM ŞİRKETİ

31 ARALIK 2012 TARİHİNDE SONA EREN HESAP DÖNEMİNE AİT KONSOLİDE OLMAYAN FİNANSAL TABLOLARA İLİŞKİN AÇIKLAMA VE DİPNOTLAR

(Tutarlar aksi belirtilmedikçe Bin Türk Lirası (TL) olarak ifade edilmiştir.)

ii. Önceki dönem:

	Vadesiz	1 aya kadar	3 aya kadar	6 aya kadar	9 aya kadar	1 yıla kadar	1 yıl ve Üstü	Birikimli katılma hesabı	Toplam
I. Özel cari hesabı gerçek kişi ticari olmayan-TP	524,181	-	-	-	-	-	-	-	524,181
II. Katılma hesapları gerçek kişi ticari olmayan-TP	-	927,121	1,578,060	92,563	-	100,057	669,077	-	3,366,878
III. Özel cari hesap diğer-TP	769,639	-	-	-	-	-	-	-	769,639
Resmi kuruluşlar	16,604	-	-	-	-	-	-	-	16,604
Ticari kuruluşlar	729,256	-	-	-	-	-	-	-	729,256
Diğer kuruluşlar	13,555	-	-	-	-	-	-	-	13,555
Ticari ve diğer kuruluşlar	-	-	-	-	-	-	-	-	-
Bankalar ve katılım bankaları	10,224	-	-	-	-	-	-	-	10,224
T.C. Merkez Bankası	-	-	-	-	-	-	-	-	-
Yurt içi bankalar	-	-	-	-	-	-	-	-	-
Yurt dışı bankalar	10,163	-	-	-	-	-	-	-	10,163
Katılım bankaları	61	-	-	-	-	-	-	-	61
Diğer	-	-	-	-	-	-	-	-	-
IV. Katılma hesapları diğer-TP	-	88,170	314,972	24,261	-	33,285	93,972	-	554,660
Resmi kuruluşlar	-	6	1,046	-	-	5,024	251	-	6,327
Ticari kuruluşlar	-	82,864	276,957	23,292	-	27,986	91,450	-	502,549
Diğer kuruluşlar	-	5,300	35,728	969	-	166	2,271	-	44,434
Ticari ve diğer kuruluşlar	-	-	391	-	-	109	-	-	500
Bankalar ve katılım bankaları	-	-	850	-	-	-	-	-	850
V. Özel cari hesabı gerçek kişi ticari olmayan-YP	291,084	-	-	-	-	-	-	-	291,084
VI. Katılma hesabı gerçek kişi ticari olmayan-YP	-	455,054	604,593	64,865	-	92,625	178,362	-	1,395,499
VII. Özel cari hesaplar diğer-YP	558,413	-	-	-	-	-	-	-	558,413
Yurt içinde yer. tüzel	393,842	-	-	-	-	-	-	-	393,842
Yurt dışında yer. tüzel	70,362	-	-	-	-	-	-	-	70,362
Bankalar ve katılım bankaları	94,209	-	-	-	-	-	-	-	94,209
T.C. Merkez Bankası	-	-	-	-	-	-	-	-	-
Yurt içi bankalar	-	-	-	-	-	-	-	-	-
Yurt dışı bankalar	88,280	-	-	-	-	-	-	-	88,280
Katılım bankaları	5,929	-	-	-	-	-	-	-	5,929
Diğer	-	-	-	-	-	-	-	-	-
VIII. Katılma hesapları diğer-YP	-	64,785	332,851	49,239	-	5,506	73,005	-	525,386
Resmi kuruluşlar	-	-	-	-	-	-	-	-	-
Ticari kuruluşlar	-	44,547	321,506	10,579	-	5,427	62,784	-	444,843
Diğer kuruluşlar	-	16,082	2,024	37,056	-	79	-	-	55,241
Ticari ve diğer kuruluşlar	-	4,132	1,206	1,604	-	-	10,221	-	17,163
Bankalar ve katılım bankaları	-	24	8,115	-	-	-	-	-	8,139
IX. Kıymetli maden DH	727,254	-	1,121,175	26,047	-	58,111	-	-	1,932,587
X. Katılma hesapları özel fon havuzları TP	-	-	-	-	-	-	-	-	-
Yurt içinde yer. K	-	-	-	-	-	-	-	-	-
Yurt dışında yer. K	-	-	-	-	-	-	-	-	-
XI. Katılma hesapları özel fon havuzları YP	-	-	-	-	-	-	-	-	-
Yurt içinde yer. K	-	-	-	-	-	-	-	-	-
Yurt dışında yer. K	-	-	-	-	-	-	-	-	-
Toplam	2,870,571	1,535,130	3,951,651	256,975	-	289,584	1,014,416	-	9,918,327

KUVEYT TÜRK KATILIM BANKASI ANONİM ŞİRKETİ

31 ARALIK 2012 TARİHİNDE SONA EREN HESAP DÖNEMİNE AİT KONSOLİDE OLMAYAN FİNANSAL TABLOLARA İLİŞKİN AÇIKLAMA VE DİPNOTLAR

(Tutarlar aksi belirtilmedikçe Bin Türk Lirası (TL) olarak ifade edilmiştir.)

2. Tasarruf mevduatına/Tasarruf Mevduatı Sigorta Fonu kapsamında bulunan özel cari ve katılma hesaplarına ilişkin bilgiler:

i. Tasarruf Mevduatı Sigorta Fonu kapsamında bulunan ve güvence limitini aşan gerçek kişilerin ticari işlemlere konu olmayan özel cari ve katılma hesaplarına ilişkin bilgiler:

	Tasarruf mevduatı Sigorta fonu kapsamında bulunan		Sigorta limitini aşan	
	Cari dönem	Önceki dönem	Cari dönem	Önceki dönem
Gerçek kişilerin ticari işlemlere konu olmayan özel cari ve katılma hesapları				
Türk parası cinsinden hesaplar	2,406,626	1,868,101	2,547,695	2,001,560
Yabancı para cinsinden hesaplar	1,972,913	1,625,816	2,401,604	1,864,836
Yurt dışı şubelerde bulunan yabancı Mercilerin sigortasına tabi hesaplar	-	-	-	-
Kıyı bnk. Blg. şubelerde bulunan yabancı merci, sigorta tabi hesap	-	-	-	-

Katılım Bankalarında (yurt dışı şubelerinde açılanlar hariç), gerçek kişiler adına Türk Lirası veya döviz üzerinden açılan özel cari hesaplarda ve katılma hesaplarında toplanan fonlar, bir kişiye ait hesapların anapara ve kâr payları toplamının 50 TL'yi geçmemesi şartıyla, 1 Kasım 2005 tarih ve 25983 mükerrer sayılı resmi gazetede yayımlanan 5411 sayılı Bankacılık Kanunu kapsamında Tasarruf Mevduat Sigorta Fonu güvencesi altındadır.

ii. Merkezi yurt dışında bulunan bankanın Türkiye'deki şubesinde bulunan gerçek kişilerin ticari işlemlere konu olmayan özel cari hesapları, merkezin bulunduğu ülkede sigorta kapsamında ise bu durum açıklanması:

Banka'nın merkezi Türkiye'dedir.

iii. Tasarruf Mevduatı Sigorta fonu kapsamında bulunmayan gerçek kişilerin özel cari ve katılma hesapları:

Bankanın hakim ortakları ile yönetim kurulu üyeleri, genel müdür ve genel müdür yardımcıları ile bunların birinci dereceden yakınlarının mevduatları dışında Tasarruf Mevduatı Sigorta Fonu kapsamında bulunmayan gerçek kişilere ait özel cari ve katılma hesabı bulunmamaktadır.

	Cari dönem	Önceki dönem
Yurt dışı şubelerde bulunan katılım fonu ile diğer hesaplar	-	-
Hakim ortaklar ile bunların ana, baba, eş ve velayet altındaki çocuklarına ait katılım fonu ile diğer hesaplar	-	-
Yönetim veya müdürler kurulu başkan ve üyeler, genel müdür ve yardımcılığı ile bunların ana, baba, eş ve velayet altındaki çocuklarına ait katılım fonu ile diğer hesaplar	2,685	1,037
26/9/2004 tarihli ve 5237 sayılı TCK'nın 282 nci maddesindeki suçtan kaynaklanan mal varlığı değerleri kapsamına giren katılım fonu ile diğer hesaplar	-	-
Türkiye'de münhasıran kıyı bankacılığı faaliyeti göstermek üzere kurulan katılım bankalarında bulunan katılım fonları	170	177

b. Alım satım amaçlı türev finansal borçlara ilişkin bilgiler:

Alım satım amaçlı türev finansal borçlara ilişkin negatif farklar tablosu:

	Cari dönem		Önceki dönem	
	TP	YP	TP	YP
Vadeli işlemler	3,252	1,880	8,152	8,450
Swap işlemleri	-	2,261	414	21,249
Futures işlemleri	-	-	-	-
Opsiyonlar	-	-	-	-
Diğer	-	-	-	-
Toplam	3,252	4,141	8,566	29,699

KUVEYT TÜRK KATILIM BANKASI ANONİM ŞİRKETİ

31 ARALIK 2012 TARİHİNDE SONA EREN HESAP DÖNEMİNE AİT KONSOLİDE OLMAYAN FİNANSAL TABLOLARA İLİŞKİN AÇIKLAMA VE DİPNOTLAR

(Tutarlar aksi belirtilmedikçe Bin Türk Lirası (TL) olarak ifade edilmiştir.)

c. Alınan kredilere ilişkin bilgiler:

1. Bankalar ve diğer mali kuruluşlara ilişkin bilgiler:

	Cari dönem		Önceki dönem	
	TP	YP	TP	YP
T.C. Merkez Bankası kredileri	-	-	-	-
Yurt içi banka ve kuruluşlardan	-	383,651	-	410,294
Yurt dışı banka, kuruluş ve fonlardan	5,440	2,523,880	-	1,719,068
Toplam	5,440	2,907,531	-	2,129,362

2. Alınan kredilerin kalan vade ayırımına göre gösterilmesi:

	Cari dönem		Önceki dönem	
	TP	YP	TP	YP
Kısa vadeli	5,440	2,157,740	-	1,283,229
Orta ve uzun vadeli	-	749,791	-	846,133
Toplam	5,440	2,907,531	-	2,129,362

Banka 24 Ağustos 2010 tarihinde 100,000,000 ABD Doları tutarında 3 yıl vadeli %5.25 maliyetli Sukuk ihraç etmiştir.

Detayları üçüncü bölüm Dipnot XVIII'de açıklandığı üzere Banka 31 Ekim 2011 tarihinde 350 milyon ABD Doları tutarında 5 yıl vadeli ve kâr payı oranı %5.875 olan Kira Sertifikası (Sukuk) ihraç etmiştir. İşlem kapsamında KT Sukuk Varlık Kiralama A.Ş. tarafından Banka'ya aktarılan 350 Milyon ABD Doları'ndan satış ve geri kiralama işlemi kapsamı dışında kalan tutar olan 213,130 bin ABD Doları bilançoda Alınan Krediler kalemi içerisinde muhasebeleştirilmiştir.

3. Banka'nın yükümlülüklerinin yoğunlaştığı alanlara ilişkin açıklamalar:

Banka'nın aldığı kredilerin büyük bir kısmı yabancı para kredilerden oluşmakta olup, çoğunlukla kıyı bankacılığı bölgelerindeki finans kuruluşları ile yapılan işlemlerden oluşmaktadır.

Banka'nın cari ve katılma hesaplarında herhangi bir risk yoğunlaşması bulunmamaktadır.

d. Diğer yabancı kaynaklara ve muhtelif borçlara ilişkin bilgiler:

31 Aralık 2012 itibarıyla diğer yabancı kaynaklar kalemi 614,255 TL (31 Aralık 2011 – 392,712 TL), muhtelif borçlar kalemi 92,207 TL (31 Aralık 2011 – 140,835 TL) olup, bilanço toplamının %10'unu aşmamaktadır.

e. Kiralama işlemlerinden borçlara ilişkin bilgiler (net):

Banka, aktifinde kayıtlı olan bazı bilgi işlem ekipmanlarını finansal kiralama yoluyla elde etmiş olup sözleşmelerden doğan yükümlülükler aylık taksitler halinde finansal kiralama şirketine ödenmektedir. Söz konusu sözleşmeler, Banka'ya taahhüt ettiği ödemelerin dışında önemli bir yükümlülük getirmemektedir.

31 Aralık 2012 tarihi itibarıyla Kiralama İşlemlerinden Borçlar, detayları üçüncü bölüm dipnot XVIII'de anlatılan Kira Sertifikası (Sukuk) ihracı işleminin BDDK'nın B.02.1.BDK.-.06.00.00-045.01(3/8)-5397 sayılı ve 13 Mart 2012 tarihli yazısı doğrultusunda "TMS 17" kapsamında 'satış ve geri kiralama' işlemi olarak muhasebeleştirilmesinden kaynaklanmaktadır.

i. Sözleşme değişikliklerine ve bu değişikliklerin Banka'ya getirdiği yeni yükümlülüklerle ilişkin açıklamalar: Yoktur (31 Aralık 2011 – Yoktur).

ii. Finansal Kiralama İşlemlerinden Doğan Yükümlülüklerle ilişkin açıklamalar

	Cari dönem		Önceki dönem	
	Brüt	Net	Brüt	Net
1 yıldan az	-	-	-	-
1-4 yıl arası	-	-	-	-
4 yıldan fazla	301,451	246,481	337,595	263,487
Toplam	301,451	246,481	337,595	263,487

KUVEYT TÜRK KATILIM BANKASI ANONİM ŞİRKETİ

31 ARALIK 2012 TARİHİNDE SONA EREN HESAP DÖNEMİNE AİT KONSOLİDE OLMAYAN FİNANSAL TABLOLARA İLİŞKİN AÇIKLAMA VE DİPNOTLAR

(Tutarlar aksi belirtilmedikçe Bin Türk Lirası (TL) olarak ifade edilmiştir.)

iii. Faaliyet kiralamasına ilişkin açıklamalar:

Kiraya veren tarafın söz konusu varlığın bütün risk ve faydalarını elinde bulundurduğu finansal kiralama işlemleri faaliyet kiralaması olarak sınıflandırılır. Bu tür işlemler, önceden bildirilerek iptal edilebilecek, şubelere ait kira sözleşmelerini içerir.

Faaliyet kiralaması ile ilgili sözleşme değişikliklerinin Banka'ya getirdiği önemli yükümlülükler bulunmamaktadır.

Banka faaliyet kiralaması anlaşmalarına istinaden yaptığı kira ödemelerini kira süresi boyunca, eşit tutarlarda gider kaydetmektedir.

iv. Satış ve geri kiralama işlemlerine ilişkin açıklamalar:

Detayları üçüncü bölüm dipnot XVIII'de anlatılan Kira Sertifikası (Sukuk) ihracı işlemi BDDK'nın B.02.1.BDK.-.06.00.00-045.01(3/8)-5397 sayılı ve 13 Mart 2012 tarihli yazısı doğrultusunda "TMS 17" kapsamında 'satış ve geri kiralama' işlemi olarak muhasebeleştirilmiştir.

f. Riskten korunma amaçlı türev finansal borçlara ilişkin bilgiler: Yoktur (31 Aralık 2011 – Yoktur).

g. Karşılıklara ilişkin açıklamalar:

1. Genel karşılıklara ilişkin bilgiler:

	Cari dönem	Önceki dönem
Genel karşılıklar	138,118	110,388
I. Grup kredi ve alacaklar için ayrılanlar (Toplam)	107,074	87,959
Katılma hesapları payı	45,477	31,699
Kurum Payı	60,065	56,260
Diğer	-	-
I. Grup Kredi ve Alacaklardan Ödeme Süresi Uzatılanlar İçin İlave Olarak Ayrılanlar	1,532	-
Katılma hesapları payı	1,235	-
Kurum Payı	297	-
Diğer	-	-
II. Grup kredi ve alacaklar için ayrılanlar (Toplam)	10,305	7,522
Katılma hesapları payı	1,468	710
Kurum payı	237	1,528
Diğer	-	-
Grup Kredi ve Alacaklardan Ödeme Süresi Uzatılanlar İçin İlave Olarak Ayrılanlar	8,600	5,284
Katılma hesapları payı	3,112	1,696
Kurum Payı	5,488	3,588
Diğer	-	-
Gayrinakdi krediler için ayrılanlar	14,174	10,976
Diğer	6,565	3,931

2. Dövizde endeksli krediler kur farkı karşılıkları ile ilgili açıklamalar: 31 Aralık 2012 tarihi itibarıyla krediler için 30,174 TL (31 Aralık 2011 – 1,515 TL) ve finansal kiralama alacakları için 5,439 TL (31 Aralık 2011 – 0 TL) tutarındaki dövizde endeksli krediler kur değer azalışları krediler ve finansal kiralama alacakları hesaplarından netleştirilmiştir.

3. Diğer karşılıklara ilişkin bilgiler:

	Cari dönem	Önceki dönem
Muhtemel Riskler İçin Ayrılan Serbest Karşılıklar	-	-
Tazmin Edilmemiş ve Nakde Dönüşmemiş Gayri Nakdi Krediler Özel Karşılıkları ⁽¹⁾	20,509	18,457
Çek Yaprağı Özel Karşılıkları ⁽¹⁾	6,401	5,246
Katılma hesaplarına dağıtılacak karlardan ayrılan karşılık	14,713	13,762
Diğer	334	860
Toplam	41,957	38,325

⁽¹⁾ Banka "Bankalarca Kredilerin ve Diğer Alacakların Niteliklerinin Belirlenmesi ve Bunlar İçin Ayrılabacak Karşılıklara İlişkin Usul ve Esaslar Hakkında Yönetmelik"de belirtilen Geçici 2. Madde uyarınca herhangi bir kredisi donuk alacak olarak sınıflandırılmış müşterilere ait çek yapraklarına ve tazmin edilmemiş ve nakde dönüşmemiş gayri nakdi kredilere 1 Mart 2011 tarihinden itibaren özel karşılık ayırmaktadır.

KUVEYT TÜRK KATILIM BANKASI ANONİM ŞİRKETİ

31 ARALIK 2012 TARİHİNDE SONA EREN HESAP DÖNEMİNE AİT KONSOLİDE OLMAYAN FİNANSAL TABLOLARA İLİŞKİN AÇIKLAMA VE DİPNOTLAR

(Tutarlar aksi belirtilmedikçe Bin Türk Lirası (TL) olarak ifade edilmiştir.)

4. Çalışan hakları karşılığına ilişkin bilgiler:

Bilançodaki çalışan hakları karşılığı, 11,710 TL (31 Aralık 2011-9,192 TL) kıdem tazminatı yükümlülüklerini, 435 TL (31 Aralık 2011-0 TL) hesaplanan izin ücretlerini, 28,000 TL (31 Aralık 2011 – 28,357 TL) performans primi karşılığını ve 551 TL (31 Aralık 2011-0 TL) emeklilik ikramiye ödeme karşılığını içermektedir.

Türk İş Kanunu'na göre, Banka bir senesini doldurmuş olan ve zorunlu sebeplerden dolayı ilişkisi kesilen, emekli olan, emeklilik hakkı kazanan, askere çağrılan veya vefat eden personeli için kıdem tazminatı ödemekle mükelleftir.

Ödenecek tazminat her hizmet yılı için bir aylık maaş kadardır ve bu tutar 3,129 TL (31 Aralık 2011 – 2,732 TL) ile sınırlanmıştır. Kıdem tazminatı yükümlülüğü yasal olarak herhangi bir fonlamaya tabi değildir ve herhangi bir fonlama şartı bulunmamaktadır.

Kıdem tazminatı karşılığı çalışanların emekliliği halinde Banka'nın ödemesi gerekecek muhtemel yükümlülüğün bugünkü değeri hesaplanarak ayrılmaktadır. "TMS 19" işletmenin yükümlülüklerinin hesaplanabilmesi için aktüeryel değerlendirme yöntemlerinin kullanımını gerekli kılmaktadır. Bu bağlamda, toplam yükümlülüklerin hesaplanmasında aşağıdaki aktüeryel varsayımlar kullanılmıştır.

	Cari dönem	Önceki dönem
İskonto oranı(%)	2.38	4.66
Enflasyon oranı(%)	5	5.2
Faiz oranı (%)	7.5	9.8

Kıdem tazminatı yükümlülüğünün hareket tablosu aşağıdaki gibidir:

	Cari dönem	Önceki dönem
Önceki dönem sonu bakiyesi	9,193	7,080
Yıl içinde ayrılan karşılık	3,965	3,701
Yıl içinde ödenen	(1,448)	(1,588)
Dönem sonu bakiyesi	11,710	9,193

h. Vergi borcuna ilişkin açıklamalar:

1. Cari vergi borcuna ilişkin açıklamalar:

i. Vergi karşılığına ilişkin bilgiler: Banka'nın 31 Aralık 2012 tarihi itibarıyla kurumlar vergisi karşılığında dönem içinde ödenen geçici vergiler düşüldükten sonra 15,694 TL kalan vergi borcu bulunmaktadır.

	Cari dönem	Önceki dönem
Kurumlar vergisi karşılığı	50,379	74,770
Peşin ödenen vergiler	(34,685)	(71,087)
Toplam ⁽¹⁾	15,694	3,683

⁽¹⁾ Söz konusu tutar mali tablolarda pasif kalemler altında cari vergi borcu satırında yer almaktadır.

ii. Ödenecek vergilere ilişkin bilgiler ⁽²⁾:

	Cari dönem	Önceki dönem
Menkul sermaye iradı vergisi	6,908	5,268
Gayrimenkul sermaye iradı vergisi	514	382
BSMV	6,114	7,128
Kambiyo muameleleri vergisi	-	-
Ödenecek katma değer vergisi	1,469	298
Ücretlerden kesilen gelir vergisi	3,218	2,457
Diğer	733	543
Toplam	18,956	16,076

KUVEYT TÜRK KATILIM BANKASI ANONİM ŞİRKETİ

31 ARALIK 2012 TARİHİNDE SONA EREN HESAP DÖNEMİNE AİT KONSOLİDE OLMAYAN FİNANSAL TABLOLARA İLİŞKİN AÇIKLAMA VE DİPNOTLAR

(Tutarlar aksi belirtilmedikçe Bin Türk Lirası (TL) olarak ifade edilmiştir.)

iii. Primlere ilişkin bilgiler ⁰⁾:

	Cari dönem	Önceki dönem
Sosyal güvenlik primleri-Personel	1,887	1,439
Sosyal güvenlik primleri-İşveren	1,865	1,427
İşsizlik sigortası-Personel	135	103
İşsizlik sigortası-İşveren	308	237
Toplam	4,195	3,206

⁰⁾ Bilançoda Muhtelif Borçlar içerisinde yer almaktadır.

iv. Ertelenmiş vergi borcuna ilişkin açıklama: Yoktur (31 Aralık 2011-Yoktur).

i. Satış amaçlı elde tutulan ve durdurulan faaliyetlere ilişkin duran varlık borçları hakkında bilgiler:

Yoktur (31 Aralık 2011-Yoktur).

j. Sermaye benzeri kredilere ilişkin bilgiler :

	Cari dönem		Önceki dönem	
	TP	YP	TP	YP
Yurt içi bankalardan	-	-	-	-
Yurt içi diğer kuruluşlardan	-	-	-	-
Yurt dışı bankalardan	-	361,661	-	386,681
Yurt dışı diğer kuruluşlardan	-	-	-	-
Toplam	-	361,661	-	386,681

Kuveyt Türk Katılım Bankası A.Ş., 29 Haziran 2011 tarihinde Kuveyt Finance House'tan 200 milyon ABD Doları tutarında 10 yıl vadeli sermaye kredisi sağlamıştır. Kar payı miktarı, alış fiyatının murabaha döneminde uygulanabilir marjına eşit kâr oranı ile kredi tutarının çarpılması ile belirlenecektir. BDDK'nın 30 Haziran 2011 tarihli yazısı uyarınca, 200 milyon ABD Doları tutarındaki bu sermaye benzeri kredinin nakden ve defaten Banka kayıtlarına intikal tarihi itibarıyla ikincil sermaye benzeri borç olarak katkı sermaye hesabında dikkate alınması uygun görülmüştür.

k. Özkaynaklara ilişkin bilgiler :

1. Ödenmiş sermayenin gösterimi:

	Cari dönem	Önceki dönem
Hisse senedi karşılığı	1,100,000	950,000
İmtiyazlı hisse senedi karşılığı	-	-

2. Ödenmiş sermaye tutarı, bankada kayıtlı sermaye sisteminin uygulanıp uygulanmadığı hususunun açıklanması ve bu sistem uygulanıyor ise kayıtlı sermaye tavanı: Banka, kayıtlı sermaye sistemini uygulamamaktadır.

3. Cari dönem içinde yapılan sermaye artırımları ve kaynakları ile arttırılan sermaye payına ilişkin diğer bilgiler:

Artırım Tarihi	Artırım Tutarı	Nakit	Artırma Konu Edilen
			Kar Yedekleri
19 Nisan 2012	150,000	-	150,000

4. Cari dönem içinde sermaye yedeklerinden sermayeye ilave edilen kısma ilişkin bilgiler: Yoktur (31 Aralık 2011: Yoktur).

5. Son mali yılın ve onu takip eden dönemin sonuna kadar olan sermaye taahhütleri, bu taahhütlerin genel amacı ve bu taahhütler için gerekli tahmini kaynaklar : Sermaye taahhüdü yoktur.

6. Banka'nın gelirleri, karlılığı ve likiditesine ilişkin geçmiş dönem göstergeleri ile bu göstergelerdeki belirsizlikler dikkate alınarak yapılacak öngörülerin, özkaynak üzerindeki tahmini etkileri :

Banka'nın cari ve önceki dönem göstergelerini dikkate alarak yapılacak değerlendirmeye göre, net kâr payı ve komisyon gelirlerine bakıldığında operasyonel faaliyetlerini karlı bir şekilde sürdürdüğü anlaşılmaktadır.

KUVEYT TÜRK KATILIM BANKASI ANONİM ŞİRKETİ

31 ARALIK 2012 TARİHİNDE SONA EREN HESAP DÖNEMİNE AİT KONSOLİDE OLMAYAN FİNANSAL TABLOLARA İLİŞKİN AÇIKLAMA VE DİPNOTLAR

(Tutarlar aksi belirtilmedikçe Bin Türk Lirası (TL) olarak ifade edilmiştir.)

7. Sermayeyi temsil eden hisse senetlerine tanınan imtiyazlara ilişkin özet bilgiler : Yoktur.

8. Menkul değerler değer artış fonuna ilişkin bilgiler:

Bilançoda Satılmaya Hazır Finansal varlıklar altında "Devlet Borçlanma Senetleri" satırında sınıflanan Kira Sertifikalarından 75 Milyon ABD Doları tutarındaki YP kısmının 31 Aralık 2012 tarihi itibarıyla değer artışı, net 1,071 TL, 382,820,168.- TL (tam tutar) tutarındaki TL kısmının 31 Aralık 2012 tarihi itibarıyla değer artışı ise net 12,137 TL dir. (31 Aralık 2011: Yoktur).

I. Azınlık paylarına ilişkin açıklamalar: Yoktur (31 Aralık 2011: Yoktur).

III. Nazım Hesaplara İlişkin Açıklama ve Dipnotlar

a. Nazım Hesaplara İlişkin Açıklama ve Dipnotlar:

1. Gayri kabili rücu nitelikteki kredi taahhütlerinin türü ve miktarı : Kredi kartı harcama limiti taahhütleri, 31 Aralık 2012 tarihi itibarıyla 269,062 TL (31 Aralık 2011: 193,110 TL); çekler için ödeme taahhütleri 937,408 TL'dir (31 Aralık 2011: 652,891 TL).

2. Aşağıdakiler dahil bilanço dışı kalemlerden kaynaklanan muhtemel zararların ve taahhütlerin yapısı ve tutarı :

i. Garantileri banka aval ve kabulleri ve mali garanti yerine geçen teminatlar ve diğer akreditifler dahil gayrinakdi krediler:

Banka'nın 31 Aralık 2012 tarihi itibarıyla toplam 5,208,668 TL (31 Aralık 2011: 4,355,975 TL) tutarında teminat mektubu; 65,386 TL (31 Aralık 2011: 59,492 TL) tutarında kabul kredileri ve 991,612 TL (31 Aralık 2011: 606,486 TL) tutarında akreditifler sebebiyle garanti ve kefaletleri bulunmaktadır.

ii. Kesin teminatlar, geçici teminatlar, kefaletler ve benzeri işlemler : 2.i) maddesinde açıklananların haricinde yoktur.

3 (i). Gayrinakdi kredilerin toplam tutarı:

	Cari dönem	Önceki dönem
Nakit kredi teminine yönelik olarak açılan gayrinakdi krediler	-	-
Bir yıl veya daha az süreli asıl vadeli	-	-
Bir yıldan daha uzun süreli asıl vadeli	-	-
Diğer gayrinakdi krediler	6,300,452	5,041,678
Toplam	6,300,452	5,041,678

(ii). Gayrinakdi krediler hesabı içinde sektör bazında risk yoğunlaşması hakkında bilgi:

	Cari dönem				Önceki dönem			
	TP	(%)	YP	(%)	TP	(%)	YP	(%)
Tarım	32,306	0.94	17,783	0.62	28,886	1.10	9,389	0.39
Çiftçilik ve hayvancılık	19,048	0.55	13,419	0.47	17,638	0.67	8,207	0.34
Ormancılık	12,236	0.36	3,964	0.14	10,577	0.40	727	0.03
Balıkçılık	1,022	0.03	400	0.01	671	0.03	455	0.02
Sanayi	467,200	13.59	594,213	20.76	355,356	13.48	459,775	19.11
Madencilik ve taşocakçılığı	147,462	4.29	201,999	7.06	118,601	4.50	118,850	4.94
İmalat sanayi	251,979	7.33	350,607	12.25	177,576	6.74	283,249	11.77
Elektrik, gaz, su	67,759	1.97	41,607	1.45	59,179	2.24	57,676	2.40
İnşaat	1,483,639	43.15	990,309	34.60	1,358,186	51.52	1,253,303	52.10
Hizmetler	747,554	21.74	734,311	25.66	619,171	23.48	641,272	26.66
Toptan ve perakende ticaret	369,609	10.75	298,015	10.41	282,834	10.73	329,256	13.69
Otel ve lokanta hizmetleri	39,926	1.16	18,094	0.63	34,895	1.32	17,534	0.73
Ulaştırma ve haberleşme	124,730	3.63	134,892	4.71	103,102	3.91	127,191	5.29
Mali kuruluşlar	12,858	0.37	259,529	9.07	13,733	0.52	144,117	5.99
Gayrimenkul ve kiralama hizm.	6,375	0.19	1,641	0.06	10,436	0.40	310	0.01
Serbest meslek hizmetleri	344	0.01	-	-	313	0.01	0	0.00
Eğitim hizmetleri	8,356	0.24	2,031	0.07	7,421	0.28	2,300	0.10
Sağlık ve sosyal hizmetler	185,356	5.39	20,109	0.70	166,437	6.31	20,564	0.85
Diğer	707,574	20.58	525,563	18.36	274,563	10.42	41,777	1.74
Toplam	3,438,273	100.00	2,862,179	100.00	2,636,162	100.00	2,405,516	100.00

KUVEYT TÜRK KATILIM BANKASI ANONİM ŞİRKETİ

31 ARALIK 2012 TARİHİNDE SONA EREN HESAP DÖNEMİNE AİT KONSOLİDE OLMAYAN FİNANSAL TABLOLARA İLİŞKİN AÇIKLAMA VE DİPNOTLAR

(Tutarlar aksi belirtilmedikçe Bin Türk Lirası (TL) olarak ifade edilmiştir.)

(iii). I ve II'nci grupta sınıflandırılan gayrinakdi kredilere ilişkin bilgiler :

	I inci Grup		II nci Grup	
	TP	YP	TP	YP
Gayrinakdi Krediler	3,386,069	2,849,255	52,204	12,924
Teminat mektupları	3,385,269	1,758,294	52,204	12,901
Aval ve kabul kredileri	-	65,386	-	-
Akreditifler	800	990,789	-	23
Cirolar	-	-	-	-
Menkul kıymet ihracında satın alma garantilerimizden	-	-	-	-
Faktoring garantilerinden	-	-	-	-
Diğer garanti ve kefaletler	-	34,786	-	-

b. Türev işlemlere ilişkin açıklamalar:

	Amaçlarına göre türev işlemler	
	Cari dönem	Önceki dönem
Alım satım amaçlı işlemlerin türleri		
Döviz ile ilgili türev işlemler (I):	4,803,738	5,069,030
Vadeli döviz alım satım işlemleri	2,189,777	3,639,325
Swap para alım satım işlemleri	2,613,961	1,429,705
Futures para işlemleri	-	-
Para alım satım opsiyonları	-	-
Faiz ile ilgili türev işlemler (II):	-	-
Vadeli faiz sözleşmesi alım satım işlemleri	-	-
Swap faiz alım satım işlemleri	-	-
Faiz alım satım opsiyonları	-	-
Futures faiz alım satım işlemleri	-	-
Diğer alım-satım amaçlı türev işlemler (III)	638,490	177,773
A. Toplam alım satım amaçlı türev işlemler (I+II+III)	5,442,228	5,246,803
Riskten korunma amaçlı türev işlem türleri		
Gerçeğe uygun değer değişikliği riskinden korunma amaçlı	-	-
Nakit akış riskinden korunma amaçlı	-	-
YP üzerinden yapılan iştirak yatırımları riskinden korunma amaçlı	-	-
B. Toplam riskten korunma amaçlı türev işlemler	-	-
Türev işlemler toplamı (A+B)	5,442,228	5,246,803

Banka piyasadaki beklentileri ve nakit akış durumuna göre kısa vadeli döviz alım satım işlemlerine girmektedir. Söz konusu işlemler genellikle kısa vadeli olup döviz karşı döviz ve dövize karşı Türk Lirası satım sözleşmelerinden oluşmaktadır. 31 Aralık 2012 tarihi itibarıyla Banka TL, ABD Doları, EURO ve İngiliz Sterlini para birimleri cinsinden girdiği sözleşmelerde 309,852 TL, 279,712,000 ABD Doları, 120,804,000 EURO ve 2,057,000 İngiliz Sterlini alım taahhüdüne karşılık; 552,182 TL, 168,975,000 ABD Doları, 93,244,000 EURO ve 2,164,000 İngiliz Sterlini satım taahhüdünde bulunmuştur (31 Aralık 2011 tarihi itibarıyla Banka, girdiği sözleşmelerde 1,046,023 TL, 515,944,000 ABD Doları, 184,364,000 EURO ve 2,286,000 İngiliz Sterlini alım taahhüdüne karşılık; 860,796 TL, 670,572,000 ABD Doları, 164,456,000 EURO ve 4,777,000 İngiliz Sterlini satım taahhüdünde bulunmuştur).

c. Kredi türevlerine ve bunlardan dolayı maruz kalınan risklere ilişkin açıklamalar:

Bulunmamaktadır.

d. Koşullu borçlar ve varlıklara ilişkin açıklamalar:

Gerçek ve tüzel kişi müşterilerin tahsis edilen tutarı her an kullanabilme imkânına sahip olmadığı limit tahsislerinin izlendiği "Cayılabilir Kredi Tahsis Taahhütleri" hesabında bulunan cayılabilir yabancı para kredi tahsis taahhütleri, Banka'nın 21 Haziran 2011 tarih ve 1117 no'lu yönetim kurulu kararınca Türk Lirası'na çevrilmiş olup, bu tarihten itibaren Türk Lirası olarak takip edilmektedir.

e. Başkaları nam ve hesabına verilen hizmetlere ilişkin açıklamalar :

Banka'nın gerçek ve tüzel kişiler, Vakıflar, emeklilik sigortası fonları ve diğer kurumlar adına plasmada bulunma gibi faaliyeti bulunmamaktadır.

f. Banka'nın uluslararası derecelendirme kuruluşlarına yaptırmış oldukları derecelendirmeye ilişkin özet bilgiler

Fitch Rating's Kasım 2012	Notlar
Yabancı para cinsinden uzun vadeli derecelendirme notu	BBB
Yabancı para cinsinden kısa vadeli derecelendirme notu	F3
Yerel para cinsinden uzun vadeli derecelendirme notu	BBB+
Yerel para cinsinden kısa vadeli derecelendirme notu	F2
Destek derecelendirmesi	2

KUVEYT TÜRK KATILIM BANKASI ANONİM ŞİRKETİ

31 ARALIK 2012 TARİHİNDE SONA EREN HESAP DÖNEMİNE AİT KONSOLİDE OLMAYAN FİNANSAL TABLOLARA İLİŞKİN AÇIKLAMA VE DİPNOTLAR

(Tutarlar aksi belirtilmedikçe Bin Türk Lirası (TL) olarak ifade edilmiştir.)

IV. Gelir Tablosuna İlişkin Açıklama ve Dipnotlar

a. Kar payı gelirlerine ilişkin bilgiler:

1. Kredilerden alınan kâr payı gelirlerine ilişkin bilgiler:

	Cari dönem		Önceki dönem	
	TP	YP	TP	YP
Kredilerden alınan kâr payı	1,191,252	56,422	894,230	35,463
Kısa vadeli kredilerden	413,180	8,649	279,480	5,475
Orta ve uzun vadeli kredilerden	774,725	47,773	607,942	29,988
Takipteki alacaklardan alınan kâr payı	3,347	-	6,808	-
Kaynak kul. destekleme fonundan alınan primler	-	-	-	-

2. Bankalardan alınan kâr payı gelirlerine ilişkin bilgiler:

	Cari dönem		Önceki dönem	
	TP	YP	TP	YP
T.C. Merkez Bankasından	-	-	-	-
Yurt içi bankalardan	-	-	-	-
Yurt dışı bankalardan	7,879	2,110	16,001	1,022
Yurt dışı merkez ve şubelerden	-	-	-	-
Toplam	7,879	2,110	16,001	1,022

ii. Menkul değerlerden alınan kâr paylarına ilişkin bilgiler:

Banka'nın aktifinde yer alan ve satılmaya hazır finansal varlıklara ilişkin bilgilerde detayı verilen kira sertifikalarından (sukuk) dönem itibarıyla 8,037 TL kâr payı almıştır. (1 Ocak-31 Aralık 2011: Bulunmamaktadır).

iii. İştirak ve bağlı ortaklıklardan alınan kâr payı gelirine ilişkin bilgiler :

	Cari dönem	Önceki dönem
İştirak ve Bağlı Ortaklıklardan Alınan Kar Payı	237	101

b. Kar payı giderlerine ilişkin bilgiler:

i. Kullanılan kredilere verilen kâr payına ilişkin bilgiler:

	Cari dönem		Önceki dönem	
	TP	YP	TP	YP
Bankalara	-	65,258	-	28,067
T.C. Merkez Bankasına	-	-	-	-
Yurt içi bankalara	-	-	-	-
Yurt dışı bankalara	40	65,258	-	28,067
Yurt dışı merkez ve şubelere	-	-	-	-
Diğer kuruluşlara	-	53,700	-	26,121
Toplam	40	118,958	-	54,188

ii. İştirakler ve bağlı ortaklıklara verilen kâr payı giderlerine ilişkin bilgiler:

	Cari dönem	Önceki dönem
İştirak ve bağlı ortaklıklara verilen kâr payları	23,978	9,053

iii. İhraç edilen menkul kıymetlere verilen kâr paylarına ilişkin bilgiler: Yoktur (1 Ocak- 31 Aralık 2011: Yoktur).

c. Temettü gelirlerine ilişkin açıklamalar: Yoktur (1 Ocak- 31 Aralık 2011: Yoktur).

KUVEYT TÜRK KATILIM BANKASI ANONİM ŞİRKETİ

31 ARALIK 2012 TARİHİNDE SONA EREN HESAP DÖNEMİNE AİT KONSOLİDE OLMAYAN FİNANSAL TABLOLARA İLİŞKİN AÇIKLAMA VE DİPNOTLAR

(Tutarlar aksi belirtilmedikçe Bin Türk Lirası (TL) olarak ifade edilmiştir.)

d. Katılma hesaplarına ödenen kâr paylarının vade yapısına göre gösterimi:

Cari Dönem	Katılma hesapları							Birikimli katılma hesabı	Toplam
	1 aya kadar	3 aya kadar	6 aya kadar	9 aya kadar	1 yıla kadar	1 yıldan uzun			
Hesap adı									
Türk parası									
Özel cari hesap ve katılma hesapları aracılığı ile bankalardan toplanan fonlar	31	960	-	-	528	-	-	-	1,519
Gerçek kişilerin ticari olmayan katılma hs.	67,941	176,957	12,586	-	7,630	53,595	-	-	318,709
Resmi kuruluş katılma hs.	3	54	178	-	654	24	-	-	913
Ticari kuruluş katılma hs.	5,483	30,664	2,663	-	1,836	5,769	-	-	46,415
Diğer kuruluş katılma hs.	532	3,093	73	-	22	178	-	-	3,898
Toplam	73,990	211,728	15,500	-	10,670	59,566	-	-	371,454
Yabancı para									
Bankalar	60	289	4	-	-	355	-	-	708
Gerçek kişilerin ticari olmayan katılma hs.	12,870	28,737	3,325	-	3,059	6,728	-	-	54,719
Resmi kuruluş katılma hs.	-	-	-	-	-	-	-	-	-
Ticari kuruluş katılma hs.	1,245	17,354	3,557	-	151	1,581	-	-	23,888
Diğer kuruluş katılma hs.	919	1,276	407	-	2	361	-	-	2,965
Kıymetli maden katılma hs.	-	11,805	346	-	559	-	-	-	12,710
Toplam	15,094	59,461	7,639	-	3,771	9,025	-	-	94,990
Genel toplam	89,084	271,189	23,139	-	14,441	68,591	-	-	466,444
Önceki Dönem	Katılma hesapları							Birikimli katılma hesabı	Toplam
Hesap adı	1 aya kadar	3 aya kadar	6 aya kadar	9 aya kadar	1 yıla kadar	1 yıldan uzun			
Türk parası									
Özel cari hesap ve katılma hesapları aracılığı ile bankalardan toplanan fonlar	-	-	-	-	-	-	-	-	-
Gerçek kişilerin ticari olmayan katılma hs.	103,806	85,916	3,347	-	7,413	56,825	-	-	257,307
Resmi kuruluş katılma hs.	1	33	-	-	363	14	-	-	411
Ticari kuruluş katılma hs.	11,700	14,837	1,076	-	2,419	8,879	-	-	38,911
Diğer kuruluş katılma hs.	438	740	90	-	16	250	-	-	1,534
Toplam	115,945	101,526	4,513	-	10,211	65,968	-	-	298,163
Yabancı para									
Bankalar	24	416	1,303	-	3,137	2,852	-	-	7,732
Gerçek kişilerin ticari olmayan katılma hs.	18,896	14,063	890	-	3,364	5,163	-	-	42,376
Resmi kuruluş katılma hs.	-	-	-	-	-	-	-	-	-
Ticari kuruluş katılma hs.	3,338	3,586	128	-	147	1,466	-	-	8,665
Diğer kuruluş katılma hs.	765	57	2,465	-	2	133	-	-	3,422
Kıymetli maden katılma hs.	-	7,762	129	-	405	-	-	-	8,296
Toplam	23,023	25,884	4,915	-	7,055	9,614	-	-	70,491
Genel toplam	138,968	127,410	9,428	-	17,266	75,582	-	-	368,654

KUVEYT TÜRK KATILIM BANKASI ANONİM ŞİRKETİ

31 ARALIK 2012 TARİHİNDE SONA EREN HESAP DÖNEMİNE AİT KONSOLİDE OLMAYAN FİNANSAL TABLOLARA İLİŞKİN AÇIKLAMA VE DİPNOTLAR

(Tutarlar aksi belirtilmedikçe Bin Türk Lirası (TL) olarak ifade edilmiştir.)

e. Ticari kar/zarara ilişkin açıklamalar (Net):

	Cari dönem	Önceki dönem
Kar	5,912,277	7,032,184
Sermaye piyasası işlemleri karı	1,652	2,252
Türev finansal işlemlerden kar	84,478	225,205
Kambiyo işlemlerinden kar	5,826,147	6,804,727
Zarar (-)	5,808,632	6,932,391
Sermaye piyasası işlemleri zararı	1,936	2,197
Türev finansal işlemlerden zarar	63,075	224,617
Kambiyo işlemlerinden zarar	5,743,621	6,705,577

f. Diğer faaliyet gelirlerine ilişkin açıklamalar:

Diğer faaliyet gelirlerinin detayları aşağıda sunulmaktadır. Diğer faaliyet gelirleri içerisinde yeni gelişmeleri içeren ve bankanın gelirlerini önemli ölçüde etkileyen olağandışı kalemler yoktur.

	Cari dönem	Önceki dönem
Önceki yıllarda ayrılan karşılıklara ilişkin tahsilatlar	57,563	36,636
Aktiflerin satışından elde edilen gelirler	20,926	13,734
Kira sertifikası kapsamında satışı yapılan gayrimenkullerden elde edilen gelirler	20,896	3,229
Ekspertiz ücretleri karşılığı	8,271	7,561
EFT ve havale gelirleri	7,436	5,627
Çek karnesi gelirleri	3,873	3,627
Karşılıksız çek provizyon ve ihtar gelirleri	2,538	2,622
Çek provizyon gelirleri	2,041	1,745
Kiralama gelirleri	1,494	1,324
Diğer gelirler	8,443	5,860
Toplam	133,481	81,965

g. Bankaların kredi ve diğer alacaklarına ilişkin değer düşüş karşılıkları:

	Cari dönem	Önceki dönem
Kredi ve diğer alacaklara ilişkin özel karşılıklar	159,532	105,350
III. grup kredi ve alacaklardan	37,118	23,557
IV. grup kredi ve alacaklardan	51,626	25,317
V. grup kredi ve alacaklardan	70,788	56,476
Tahsili şüpheli ücret komisyon ve diğer alacaklar	57	-
Genel karşılık giderleri	27,730	37,433
Muhtemel riskler için ayrılan serbest karşılık giderleri	-	1,886
Menkul değerler değer düşme giderleri	28	-
Gerçeğe uygun değer farkı kâr veya zarara yansıtılan FV	28	-
Satılmaya hazır finansal varlıklar	-	-
İştirakler, bağlı ortaklıklar ve VKET men, değ, değer düşüş giderleri	7,790	7,373
İştirakler	-	-
Bağlı ortaklıklar	7,790	7,373
Birlikte kontrol edilen ortaklıklar (İş ortaklıkları)	-	-
Vadeye kadar elde tutulacak yatırımlar	-	-
Diğer	2,941	12,616
Toplam	198,078	164,658

KUVEYT TÜRK KATILIM BANKASI ANONİM ŞİRKETİ

31 ARALIK 2012 TARİHİNDE SONA EREN HESAP DÖNEMİNE AİT KONSOLİDE OLMAYAN FİNANSAL TABLOLARA İLİŞKİN AÇIKLAMA VE DİPNOTLAR

(Tutarlar aksi belirtilmedikçe Bin Türk Lirası (TL) olarak ifade edilmiştir.)

h. Diğer faaliyet giderlerine ilişkin bilgiler:

	Cari dönem	Önceki dönem
Personel giderleri	259,321	206,915
Kıdem tazminatı karşılığı gideri	2,517	2,058
Maddi duran varlık amortisman giderleri	26,318	21,839
Maddi duran varlık değer düşüş karşılığı gideri	18,711	-
Maddi olmayan duran varlık amortisman giderleri	7,662	4,253
Elden çıkarılacak kıymetler amortisman giderleri	727	945
Diğer işletme giderleri	122,073	78,210
Faaliyet kiralama giderleri	42,367	30,360
Bakım ve onarım giderleri	13,760	11,884
Reklam ve ilan giderleri	13,756	9,449
Haberleşme giderleri	11,222	9,644
Isınma aydınlatma ve su giderleri	6,282	5,170
Temizlik giderleri	1,914	2,109
Taşıt aracı giderleri	3,149	2,514
Kırtasiye giderleri	2,744	2,068
Diğer giderler	26,879	19,958
Aktiflerin satışından doğan zararlar	279	295
Mevduat sigortası gideri	20,859	17,713
Diğer	43,107	29,561
Toplam	501,574	376,733

i. Sürdürülen faaliyetler ile durdurulan faaliyetler vergi öncesi kar/zarara ilişkin açıklamalar:

Banka'nın vergi öncesi kârı bir önceki yıla göre %25.99 oranında artış göstererek 309,256 TL (31 Aralık 2011: 245,456 TL) olarak gerçekleşmiştir. Vergi öncesi kârının 696,548 TL'lik (31 Aralık 2011: 540,384 TL) kısmı net kâr payı gelirlerinden 75,234 TL'si (31 Aralık 2011: 64,705 TL) ise net ücret ve komisyon gelirlerinden oluşmaktadır. Diğer faaliyet giderlerinin toplamı ise 501,574 TL'dir (31 Aralık 2011: 376,733 TL).

j. Sürdürülen faaliyetler ile durdurulan faaliyetler vergi karşılığına ilişkin açıklamalar:

Banka'nın dönem içerisinde 8,721 TL tutarında ertelenmiş vergi gideri (31 Aralık 2011: 24,356 TL ertelenmiş vergi geliri) ve 50,379 TL (31 Aralık 2011: 74,770 TL) tutarında cari dönem vergi karşılığı gideri oluşmuştur.

k. Sürdürülen faaliyetler ile durdurulan faaliyetler dönem net kar/zararına ilişkin açıklama:

Vergi sonrası faaliyet kar/zararı içinde durdurulan faaliyetlerden kaynaklanan kar/zarar yoktur.

KUVEYT TÜRK KATILIM BANKASI ANONİM ŞİRKETİ

31 ARALIK 2012 TARİHİNDE SONA EREN HESAP DÖNEMİNE AİT KONSOLİDE OLMAYAN FİNANSAL TABLOLARA İLİŞKİN AÇIKLAMA VE DİPNOTLAR

(Tutarlar aksi belirtilmedikçe Bin Türk Lirası (TL) olarak ifade edilmiştir.)

I. Net dönem kar/zararına ilişkin açıklamalar:

i. Olağan bankacılık işlemlerinden kaynaklanan gelir ve gider kalemlerinin niteliği, boyutu ve tekrarlanma oranının açıklanması, Banka'nın dönem içindeki performansının anlaşılması için gerekli ise, bu kalemlerin niteliği ve tutarı: 31 Aralık 2012 tarihi itibarıyla sona eren hesap dönemi içinde gelir kalemleri içerisinde net kâr payı geliri 696,548 TL (1 Ocak- 31 Aralık 2011 – 540,384 TL), net ücret ve komisyon gelirleri 75,234 TL (1 Ocak- 31 Aralık 2011 – 64,705 TL) ile yer almaktadır.

ii. Finansal tablo kalemlerine ilişkin olarak yapılan bir tahmindeki değişikliğin kâr zarara etkisi, daha sonraki dönemleri de etkilemesi olasılığı varsa, o dönemleri de kapsayacak şekilde etkisi: Yoktur (1 Ocak- 31 Aralık 2011 – Yoktur).

iii. Azınlık paylarına ait kar/zarar: Yoktur (1 Ocak- 31 Aralık 2011 – Yoktur).

m. Gelir tablosunda yer alan diğer kalemlerin, gelir tablosu toplamının %10'unu aşması halinde bu kalemlerin en az %20'sini oluşturan alt hesaplar:

31 Aralık 2012 tarihi itibarıyla sona eren hesap dönemine ilişkin olarak 70,814 TL (1 Ocak- 31 Aralık 2011 – 50,127 TL) tutarındaki diğer alınan ücret ve komisyonların 12,251 TL'si (1 Ocak- 31 Aralık 2011 – 8,723 TL) kredi kartı ücret ve komisyonlarından ve 22,078 TL'si üye işyeri POS işlem komisyonlarından (1 Ocak- 31 Aralık 2011 – 13,099 TL) oluşmaktadır.

31 Aralık 2012 tarihi itibarıyla sona eren hesap dönemine ilişkin olarak 55,989 TL (1 Ocak- 31 Aralık 2011 – 36,010 TL) tutarındaki diğer verilen ücret ve komisyonların; 25,734 TL'si (1 Ocak- 31 Aralık 2011 – 15,295 TL) POS komisyonları ve kurulum giderlerinden, 5,356 TL'si (1 Ocak- 31 Aralık 2011 – 4,000 TL) kredi kartları için ödenen ücret ve komisyonlardan oluşmaktadır.

V. Özkaynak değişim tablosuna ilişkin açıklama ve dipnotlar

a) Bilanço tarihinden sonra ancak finansal tabloların ilanından önce bildirim yapılmış kâr payları tutarı bulunmamaktadır.

Kar payı dağıtımına Genel Kurul toplantısında karar verilecek olup, Genel Kurul, ekli finansal tabloların kesinleştiği tarih itibarıyla henüz yapılmamıştır.

b) Banka, cari dönemde 18 Nisan 2012 tarihli Genel Kurul kararı ile pay sahiplerine 16,000 TL ve Yönetim Kurulu üyelerine 1,305 TL temettü ödemesi gerçekleştirmiştir. Ayrıca aynı Genel Kurul'da 11,482 TL tutarında yasal yedek, 163,026 TL tutarında olağanüstü yedek ve 3,229 TL tutarında diğer yedek akçe ayrılmasına karar verilmiştir.

KUVEYT TÜRK KATILIM BANKASI ANONİM ŞİRKETİ

31 ARALIK 2012 TARİHİNDE SONA EREN HESAP DÖNEMİNE AİT KONSOLİDE OLMAYAN FİNANSAL TABLOLARA İLİŞKİN AÇIKLAMA VE DİPNOTLAR

(Tutarlar aksi belirtilmedikçe Bin Türk Lirası (TL) olarak ifade edilmiştir.)

VI. Nakit Akış Tablosuna İlişkin Açıklama ve Dipnotlar

a. Nakit ve nakde eşdeğer varlıklara ilişkin bilgiler:

1. Nakit ve nakde eşdeğer varlıkları oluşturan unsurlar, bu unsurların belirlenmesinde kullanılan muhasebe politikası:

Kasa, efektif deposu, yoldaki paralar ve satın alınan banka çekleri ile T.C. Merkez Bankası dahil bankalardaki vadesiz mevduat “Nakit” olarak; orijinal vadesi üç aydan kısa olan bankalar arası para piyasası plasmanları ve bankalardaki vadeli depolar ile menkul kıymetlere yapılan yatırımlar “Nakde eşdeğer varlık” olarak tanımlanmaktadır.

(i). Dönem başındaki nakit ve nakde eşdeğer varlıklar:

	Cari dönem	Önceki dönem
Nakit	1,356,263	1,332,074
Kasa, efektif deposu ve diğer	170,827	121,570
Bankalardaki vadesiz mevduat	1,185,436	1,210,504
Nakde eşdeğer varlıklar	-	-
Bankalararası para piyasası	-	-
Bankalardaki vadeli depo	-	-
Menkul kıymetler	-	-
Toplam nakit ve nakde eşdeğer varlık	1,356,263	1,332,074

(ii). Dönem sonundaki nakit ve nakde eşdeğer varlıklar:

	Cari dönem	Önceki dönem
Nakit	1,831,067	1,356,263
Kasa, efektif deposu ve diğer	304,080	170,827
Bankalardaki mevduat (3 aya kadar)	1,526,987	1,185,436
Nakde eşdeğer varlıklar	-	-
Bankalararası para piyasası	-	-
Bankalardaki vadeli depo	-	-
Menkul kıymetler	-	-
Toplam nakit ve nakde eşdeğer varlık	1,831,067	1,356,263

b. Banka'nın elinde bulunan ancak, yasal sınırlamalar veya diğer nedenlerle Banka'nın serbest kullanımında olmayan nakit ve nakde eşdeğer varlık mevcuduna ilişkin bilgi: Yoktur.

c. Nakit akım tablosunda yer alan diğer kalemlerine ilişkin açıklamalar:

“Bankacılık faaliyet konusu aktif ve pasiflerdeki değişim öncesi faaliyet kânı” içinde yer alan (66,284) TL (31 Aralık 2011 – 70,902 TL) tutarındaki “Diğer” kalemi, esas olarak verilen ücret ve komisyonlardan, donuk alacaklardan tahsilatlar hariç diğer faaliyet gelirlerinden ve personel giderleri hariç diğer faaliyet giderlerinden oluşmaktadır.

“Bankacılık faaliyetleri konusu aktif ve pasiflerdeki değişim” içinde yer alan 47,179 TL (31 Aralık 2011 – (12,001) TL) tutarındaki “Diğer borçlardaki net artış/azalış” kalemi muhtelif borçlardaki, diğer yabancı kaynaklardaki ve ödenecek vergi, resim, harç ve primlerdeki değişimlerden oluşmaktadır.

d. Döviz kurundaki değişimin nakit ve nakde eşdeğer varlıklar üzerindeki etkisi:

Döviz kurundaki değişimin nakit ve nakde eşdeğer varlıklar üzerindeki etkisi 31 Aralık 2012 tarihi itibarıyla yaklaşık 27,110 TL (31 Aralık 2011 – (1,252) TL) olarak hesaplanmıştır.

KUVEYT TÜRK KATILIM BANKASI ANONİM ŞİRKETİ

31 ARALIK 2012 TARİHİNDE SONA EREN HESAP DÖNEMİNE AİT KONSOLİDE OLMAYAN FİNANSAL TABLOLARA İLİŞKİN AÇIKLAMA VE DİPNOTLAR

(Tutarlar aksi belirtilmedikçe Bin Türk Lirası (TL) olarak ifade edilmiştir.)

VII. Banka'nın dahil olduğu risk grubu ile ilgili açıklama ve dipnotlar

a. Banka'nın dahil olduğu risk grubuna ilişkin işlemlerin hacmi, dönem sonunda sonuçlanmamış kredi ve toplanan fonlar ile döneme ilişkin gelir ve giderler:

1. Cari dönem:

Bankanın dahil olduğu risk grubu ⁽¹⁾	İştirak. bağlı ortaklık ve birlikte kontrol edilen ortaklıklar (iş ortaklıkları)		Bankanın doğrudan ve dolaylı ortakları		Risk grubuna dahil olan diğer gerçek ve tüzel kişiler	
	Nakdi	G.Nakdi	Nakdi	G.Nakdi	Nakdi	G.Nakdi
Krediler ve diğer alacaklar						
Dönem başı bakiyesi	1,907	30	147	298	87,387	2,919
Dönem sonu bakiyesi	126,633	30	1,146	544	84,273	28,589
Alınan kâr payı ve komisyon gelirleri	237	-	88	-	4,154	-

⁽¹⁾ 5411 Sayılı Bankacılık Kanunu'nun 49 uncu maddesinin 2 nci fıkrasında tanımlanmıştır.

Yukarıda belirtilen tutarlar içinde Banka'nın iştirak ve bağlı ortaklıklarında 126,633 TL (31 Aralık 2011: 1,907 TL), doğrudan ve dolaylı ortaklarında - TL (31 Aralık 2011: 53 TL) ve risk grubuna dahil olan diğer gerçek ve tüzel kişilerde de 640 TL tutarında "Yurtdışı Bankalar" bakiyesi bulunmaktadır (31 Aralık 2011: 709 TL).

2. Önceki dönem:

Bankanın dahil olduğu risk grubu ⁽¹⁾	İştirak. bağlı ortaklık ve birlikte kontrol edilen ortaklıklar (iş ortaklıkları)		Bankanın doğrudan ve dolaylı ortakları		Risk grubuna dahil olan diğer gerçek ve tüzel kişiler	
	Nakdi	G.Nakdi	Nakdi	G.Nakdi	Nakdi	G.Nakdi
Krediler ve diğer alacaklar						
Dönem başı bakiyesi	72,720	61	186	314	110,359	5,097
Dönem sonu bakiyesi	1,907	30	147	298	87,387	2,919
Alınan kâr payı ve komisyon gelirleri	101	-	10	-	5,028	-

⁽¹⁾ 5411 Sayılı Bankacılık Kanunu'nun 49'uncu maddesinin 2'nci fıkrasında tanımlanmıştır.

3 (i). Bankanın dahil olduğu risk grubuna ait Özel Cari ve Katılma hesaplarına ilişkin bilgiler:

Bankanın dahil olduğu risk grubu ⁽¹⁾	İştirak. bağlı ortaklık ve birlikte kontrol edilen ortaklıklar (iş ortaklıkları)		Bankanın doğrudan ve dolaylı ortakları		Risk grubuna dahil olan diğer gerçek ve tüzel kişiler	
	Cari dönem	Önceki dönem	Cari dönem	Önceki dönem	Cari dönem	Önceki dönem
Özel. cari ve katılma hesapları						
Dönem başı bakiyesi	29,949	5,160	22,759	159,873	95,340	33,436
Dönem sonu bakiyesi	78,331	29,949	21,047	22,759	107,600	95,340
Katılma hesapları kâr payı gideri	2,012	2,546	1,358	818	32,243	593

⁽¹⁾ 5411 Sayılı Bankacılık Kanunu'nun 49'uncu maddesinin 2'nci fıkrasında tanımlanmıştır.

(ii). Bankanın dahil olduğu risk grubu ile yaptığı vadeli işlemler ile opsiyon sözleşmeleri ile benzeri diğer sözleşmelere ilişkin bilgiler: Yoktur.

KUVEYT TÜRK KATILIM BANKASI ANONİM ŞİRKETİ

31 ARALIK 2012 TARİHİNDE SONA EREN HESAP DÖNEMİNE AİT KONSOLİDE OLMAYAN FİNANSAL TABLOLARA İLİŞKİN AÇIKLAMA VE DİPNOTLAR

(Tutarlar aksi belirtilmedikçe Bin Türk Lirası (TL) olarak ifade edilmiştir.)

3. Bankanın dahil olduğu risk grubundan alınan kredilere ilişkin bilgiler:

Bankanın dahil olduğu risk grubu	İştirak, bağlı ortaklık ve birlikte kontrol edilen ortaklıklar (iş ortaklıkları)		Bankanın doğrudan ve dolaylı ortakları		Risk grubuna dahil olan diğer gerçek ve tüzel kişiler	
	Cari Dönem	Önceki dönem	Cari Dönem	Önceki dönem	Cari dönem	Önceki dönem
Alınan Krediler						
Dönem başı bakiyesi	410,294	-	953,854	282,345	436,600	157,434
Dönem sonu bakiyesi	383,651	410,294	1,919,506	953,854	271,130	436,600
Ödenen kâr payı gideri	21,966	3,962	60,712	22,160	12,081	13,786

b. Üst Yönetime sağlanan faydalara ilişkin bilgiler:

31 Aralık 2012 tarihi itibarıyla Banka üst yönetimine 10,510 TL (31 Aralık 2011 – 8,092 TL) tutarında ödeme yapmıştır.

VIII. Banka'nın yurtiçi, Yurtdışı, kıyı bankacılığı bölgelerindeki şubeleri ile yurtdışı temsilciliklerine ilişkin bilgiler

1. Banka'nın yurtiçi ve yurtdışı şube ve temsilciliklerine ilişkin bilgiler:

Yurtiçi şube*	Sayı	Çalışan Sayısı	Bulunduğu Ülke			
		219	2,752			
Yurtdışı temsilcilikler	1	1	Kazakistan			
Yurtdışı temsilcilikler	1	1	Almanya	Aktif toplamı (TL)	Yasal Sermaye (ABD Doları)	
Yurtdışı Banka		8	Dubai	24,860	12,000,000	
Kıyı Bnk. Blg. Şubeler**	1	3	Bahreyn	2,212,095		
Yurtdışı şube	1	4	Almanya	596		

* Yurtiçi Şube çalışan sayısında Genel Müdürlük, Operasyon Merkezi ve Bölge Müdürlükleri'nde çalışan personel sayısı dahil edilmemiştir.

2. Banka'nın yurtiçinde ve yurtdışında şube veya temsilcilik açması, kapatması, organizasyonunu önemli ölçüde değiştirmesine ilişkin açıklamalar

Banka, 2012 yılı içerisinde yurtiçinde 41 adet (2011 – 39 adet) şube açmıştır.

IX. Bilanço sonrası hususlara ilişkin olarak açıklanması gereken hususlar

Banka, Yönetim Kurulu 30 Ocak 2013 tarih ve 1321 sayılı kararıyla iki aşamalı bir sermaye artırımını yapılmasını gelecek Olağan Genel Kurul'un onayına sunma kararı almıştır. Söz konusu karara göre ilk aşamada; 50,000 TL dönem karından ve 190,000 TL yedeklerden sermayeye ilave edilmesi ve 360,000 TL nakit artırım yoluyla 2013 yılında sermayenin 1,700,000 TL'ye çıkarılması ve ikinci aşamada; 2014 yılında ödenmek üzere 360,000 TL daha nakit artırım yapılarak toplam sermayenin 2,060,000 TL'sine çıkarılması öngörülmektedir.

15 Şubat 2013 tarih ve 28560 sayılı Resmi Gazete'de yayımlanan "Tasarruf Mevduatı Sigorta Fonundan Sigortaya Tabi Mevduat ve Katılım Fonları ile Tasarruf Mevduatı Sigorta Fonunca Tahsil Olunacak Primlere Dair Yönetmelikte Değişiklik Yapılmasına İlişkin Yönetmelik" kapsamında, "katılma hesapları birim hesap değerlerinin ve özel cari hesapların her bir gerçek kişi için 50 bin Türk Lirasına kadar olan kısmı sigorta kapsamındadır" ibaresi "100 bin Türk Lirasına kadar olan kısmı sigorta kapsamındadır" şeklinde değişmiştir.

KUVEYT TÜRK KATILIM BANKASI ANONİM ŞİRKETİ

31 ARALIK 2012 TARİHİNDE SONA EREN HESAP DÖNEMİNE AİT KONSOLİDE OLMAYAN FİNANSAL TABLOLARA İLİŞKİN AÇIKLAMA VE DİPNOTLAR

(Tutarlar aksi belirtilmedikçe Bin Türk Lirası (TL) olarak ifade edilmiştir.)

20 Şubat 2013 tarih ve 28565 sayılı Resmi Gazete’de yayımlanan “Zorunlu Karşılıklar Hakkında Tebliğ”de Değişiklik Yapılmasına Dair Tebliğ” kapsamında, Türk Lirası ve Yabancı Para zorunlu karşılık oranları artırılmıştır. İlgili oranlar aşağıdaki tabloda gösterilmektedir:

Türk Lirası Yükümlülükler	Mevcut Oranlar (%)	Yeni Oranlar (%)
Vadesiz, ihbarlı mevduatlar ve özel cari hesaplar ile 1 aya kadar ve 3 aya kadar (1 ve 3 ay dâhil) vadeli mevduatlar/katılma hesapları	11.25	11.5
6 aya kadar vadeli mevduatlar/katılma hesapları (6 ay dâhil)	8.25	8.5
1 yıla kadar vadeli mevduatlar/katılma hesapları	6.25	6.5
1 yıl ve 1 yıldan uzun vadeli mevduatlar/katılma hesapları ile birikimli mevduatlar/katılma hesapları	5	5
1 yıla kadar (1 yıl dâhil) vadeli diğer yükümlülükler	11.25	11.5
3 yıla kadar (3 yıl dâhil) vadeli diğer yükümlülükler	8	8
3 yıldan uzun vadeli diğer yükümlülükler	5	5

Yabancı Para Yükümlülükler	Mevcut Oranlar (%)	Yeni Oranlar (%)
Vadesiz ve ihbarlı DTH, yabancı para özel cari ve vadesiz kıymetli maden depo hesapları ile 1 aya kadar, 3 aya kadar, 6 aya kadar (1, 3 ve 6 ay dâhil) ve 1 yıla kadar vadeli DTH, yabancı para katılma ve kıymetli maden depo hesapları	12	12.5
1 yıl ve 1 yıldan uzun vadeli DTH, yabancı para katılma ve kıymetli maden depo hesapları ile birikimli DTH ile yabancı para katılma hesapları	9	9
1 yıla kadar vadeli (1 yıl dâhil) diğer yükümlülükler	12	12.5
3 yıla kadar vadeli (3 yıl dâhil) diğer yükümlülükler	10	10.5
3 yıldan uzun vadeli diğer yükümlülükler	6	6

ALTINCI BÖLÜM

DİĞER AÇIKLAMALAR

I- Bilançoyu önemli ölçüde etkileyen ya da bilançonun açık yorumlanabilir ve anlaşılabilir olması açısından açıklanması gerekli olan diğer hususlar : Yoktur.

YEDİNCİ BÖLÜM

BAĞIMSIZ DENETİM RAPORU

I- Bağımsız denetim raporuna ilişkin açıklamalar

Banka'nın kamuya açıklanan konsolide olmayan finansal tablo ve dipnotları DRT Bağımsız Denetim ve Serbest Muhasebeci Mali Müşavirlik A.Ş. (Member of Deloitte Touche Tohmatsu Limited) tarafından bağımsız denetime tabi tutulmuş olup, 22 Şubat 2013 tarihli bağımsız denetim raporu konsolide olmayan finansal tabloların önünde sunulmuştur.

II- Bağımsız denetçi tarafından hazırlanan açıklama ve dipnotlar : Yoktur.

**KUVEYT TÜRÖ KATILIM BANKASI
ANONİM ŐİRKETİ VE
MALİ ORTAKLIKLARI**
31 ARALIK 2012 DÖNEMİNE AİT
BAĞIMSIZ DENETİM RAPORU,
KONSOLİDE FİNANSAL TABLOLAR VE
FİNANSAL TABLOLARA İLİŐKİN DİPNOTLAR

Kuveyt Türk Katılım Bankası A.Ş.
Yönetim Kurulu'na
İstanbul

KUVEYT TÜRK KATILIM BANKASI ANONİM ŞİRKETİ 1 OCAK-31 ARALIK 2012 DÖNEMİNE AİT BAĞIMSIZ DENETİM RAPORU

Kuveyt Türk Katılım Bankası A.Ş.'nin ("Banka") ve konsolidasyona tabi ortaklıklarının ("Grup") 31 Aralık 2012 tarihi itibarıyla hazırlanan konsolide bilançosu ile aynı tarihte sona eren yıla ait konsolide gelir tablosu, konsolide nakit akış tablosu, konsolide özkaynak değişim tablosu ve önemli muhasebe politikaları ile diğer açıklayıcı notların bir özetini denetlemiştir bulunuyoruz.

Banka Yönetim Kurulu'nun Sorumluluğuna İlişkin Açıklama

Banka Yönetim Kurulu, rapor konusu finansal tabloların 1 Kasım 2006 tarihli ve 26333 sayılı Resmi Gazete'de yayımlanan Bankaların Muhasebe Uygulamalarına ve Belgelerinin Saklanması İlişkin Usul ve Esaslar Hakkında Yönetmelik ve Türkiye Muhasebe Standartları ile Türkiye Finansal Raporlama Standartlarına ve Bankacılık Düzenleme ve Denetleme Kurulu tarafından muhasebe ve finansal raporlama esaslarına ilişkin yayımlanan diğer yönetmelik, tebliğ ve genelgeler ile Bankacılık Düzenleme ve Denetleme Kurumu tarafından yapılan açıklamalara uygun olarak ve hata ya da suistimal dolayısıyla önemlilik arz eden ölçüde yanlış bilgi içermeyecek şekilde hazırlanmasını ve sunulmasını sağlayacak bir iç kontrol sistemi oluşturulması, uygun muhasebe politikalarının seçilmesi ve uygulanmasından sorumludur.

Yetkili Denetim Kuruluşunun Sorumluluğuna İlişkin Açıklama

Bağımsız denetimi yapan kuruluş olarak üzerimize düşen sorumluluk, denetlenen finansal tablolar üzerinde görüş bildirmektir. Bağımsız denetimimiz, 1 Kasım 2006 tarihli ve 26333 sayılı Resmi Gazete'de yayımlanan Bankalarda Bağımsız Denetim Gerçekleştirecek Kuruluşların Yetkilendirilmesi ve Faaliyetleri Hakkında Yönetmelik ve uluslararası denetim standartlarına uyumlu olarak gerçekleştirilmiştir. Finansal tabloların önemlilik arz edecek ölçüde bir hata içermediğine ilişkin makul güvence sağlayacak şekilde bağımsız denetim planlanmış ve gerçekleştirilmiştir. Bağımsız denetimde; finansal tablolarda yer alan tutarlar ve finansal tablo açıklama ve dipnotları hakkında denetim kanıtı toplamaya yönelik denetim teknikleri uygulanmış; bu teknikler istihdam ettiğimiz bağımsız denetçilerin inisiyatifine bırakılmış, ancak, duruma uygun denetim teknikleri, finansal tabloların hazırlanması ve sunumu sürecindeki iç kontrollerin etkinliği dikkate alınarak ve uygulanan muhasebe politikalarının uygunluğu değerlendirilerek belirlenmiştir. Aşağıda belirtilen bağımsız denetim görüşünün oluşturulması için yeterli ve uygun denetim kanıtı sağlanmıştır.

Bağımsız Denetçi Görüşü

Görüşümüze göre, ilişikteki konsolide finansal tablolar, bütün önemli taraflarıyla, Banka'nın ve konsolidasyona tabi kuruluşların 31 Aralık 2012 tarihi itibarıyla mali durumunu ve aynı tarihte sona eren yıla ait faaliyet sonuçları ile nakit akımlarını 5411 sayılı Bankacılık Kanununun 37'nci ve 38'nci maddeleri gereğince yürürlükte bulunan düzenlemelerde belirlenen muhasebe ilke ve standartlarına ve Bankacılık Düzenleme ve Denetleme Kurulu ("BDDK") tarafından muhasebe ve finansal raporlama esaslarına ilişkin yayımlanan diğer yönetmelik, tebliğ ve genelgeler ile Bankacılık Düzenleme ve Denetleme Kurumu tarafından yapılan açıklamalara uygun olarak doğru bir biçimde yansımaktadır.

Diğer Husus

Banka'nın ve konsolidasyona tabi kuruluşların 31 Aralık 2011 tarihinde sonra eren yıla ait finansal tablolarının bağımsız denetimi başka bir bağımsız denetim kuruluşu tarafından yapılmıştır. Önceki bağımsız denetim kuruluşu, 31 Aralık 2011 tarihli finansal tablolar ile ilgili olarak 13 Nisan 2012 tarihli bağımsız denetim raporunda olumlu görüş bildirmiştir.

İstanbul, 4 Mart 2013

DRT BAĞIMSIZ DENETİM VE SERBEST MUHASEBECİ MALİ MÜŞAVİRLİK A.Ş.
Member of DELOITTE TOUCHE TOHMATSU LIMITED



Müjde Şehsuvaroğlu
Sorumlu Ortak Başdenetçi, SMMM

KUVEYT TÜRK KATILIM BANKASI ANONİM ŞİRKETİ'NİN
31 ARALIK 2012 TARİHİ İTİBARIYLA HAZIRLANAN YIL SONU
KONSOLİDE FİNANSAL RAPORU

Banka'nın Yönetim Merkezinin Adresi : Büyükdere Cad. No:129/1 34394 Esentepe/İSTANBUL
Banka'nın Telefon ve Fax Numaraları : 0 212 354 11 11-0 212 354 12 12
Banka'nın İnternet Sayfası Adresi : www.kuveytturk.com.tr
İrtibat İçin Elektronik Posta Adresi : kuveytturk@kuveytturk.com.tr

Bankacılık Düzenleme ve Denetleme Kurumu ("BDDK") tarafından düzenlenen "Bankalarca Kamuya Açıklanacak Finansal Tablolar ile Bunlara İlişkin Açıklama ve Dipnotlar Hakkında Tebliğ"e göre hazırlanan yıl sonu konsolide finansal rapor aşağıda yer alan bölümlerden oluşmaktadır.

- Ana Ortaklık Banka hakkında genel bilgiler
- Ana Ortaklık Banka'nın konsolide finansal tabloları
- İlgili dönemde uygulanan muhasebe politikalarına ilişkin açıklamalar
- Ana Ortaklık Banka'nın mali bünyesine ilişkin bilgiler
- Konsolide finansal tablolara ilişkin açıklama ve dipnotlar
- Diğer açıklama ve dipnotlar
- Bağımsız denetim raporu

Bu finansal rapor çerçevesinde finansal tabloları konsolide edilen bağlı ortaklıklarımız, iştiraklerimiz ve birlikte kontrol edilen ortaklıklarımız aşağıdadır.

Bağlı Ortaklıklar	İştirakler	Birlikte Kontrol Edilen Ortaklıklar
1. Kuveyt Türk Katılım Bankası Dubai LTD.	-	-
2. KT Sukuk Varlık Kiralama A.Ş.	-	-

Ayrıca Bankamızın bağlı ortaklığı olmamakla birlikte % 100 kontrol gücüne sahip olduğu "Özel Amaçlı Kuruluş ("Special Purpose Entity")" olan KT Turkey Sukuk Limited de konsolidasyona dahil edilmiştir.

Bu raporda yer alan konsolide finansal tablolar ile bunlara ilişkin açıklama ve dipnotlar Bankaların Muhasebe Uygulamalarına ve Belgelerin Saklanması İlişkin Usul ve Esaslar Hakkında Yönetmelik, Türkiye Muhasebe Standartları, Türkiye Finansal Raporlama Standartları, bunlara ilişkin ek ve yorumlar ile Bankamız kayıtlarına uygun olarak, aksi belirtilmediği müddetçe bin Türk Lirası (TL) cinsinden, ifade edilerek hazırlanmış olup, bağımsız denetime tabi tutulmuş ve ilişikte sunulmuştur.



Mohammad S.A.I. Alomar
Yönetim Kurulu Başkanı



Adnan Ertem
Denetim Komitesi Başkanı



Shaheen H. A. ALGHANEEM
Denetim Komitesi Üyesi



Ufuk Uyan
Genel Müdür



Ahmet Karaca
Finansal Raporlamadan Sorumlu
Genel Müdür Yardımcısı



İsmail Hakkı Yeşilyurt
Dış Raporlama Müdürü

Bu finansal rapor ile ilgili olarak soruların iletilebileceği yetkili personele ilişkin bilgiler

Ad-Soyad/Unvan: İsmail Hakkı Yeşilyurt/Dış Raporlama Müdürü
Tel No: 0212 354 12 84
Fax No: 0212 354 12 03

İçindekiler

Birinci bölüm Genel bilgiler

I.	Banka'nın kuruluş tarihi, başlangıç statüsü, anılan statüde meydana gelen değişiklikleri ihtiva eden tarihçesi	155
II.	Banka'nın sermaye yapısı, yönetim ve denetimini doğrudan veya dolaylı olarak tek başına veya birlikte elinde bulunduran ortakları, varsa bu hususlarda yıl içindeki değişiklikler ile dahil olduğu gruba ilişkin açıklama	155
III.	Banka'nın yönetim kurulu başkan ve üyeleri, denetim kurulu üyeleri ile genel müdür ve yardımcılarının varsa bankada sahip oldukları paylara ve sorumluluk alanlarına ilişkin açıklama	155
IV.	Banka'da nitelikli pay sahibi olan kişi ve kuruluşlara ilişkin açıklamalar	156
V.	Banka'nın hizmet türü ve faaliyet alanlarını içeren özet bilgi	156
VI.	VI. Ana ortaklık banka ile bağlı ortaklıkları arasında özkaynakların derhal transfer edilmesinin veya borçların geri ödenmesinin önünde mevcut veya muhtemel, fiili veya hukuki engeller	156

İkinci bölüm Konsolide finansal tablolar

I.	Konsolide Bilanço (Finansal durum tablosu)	158
II.	Konsolide Nazım hesaplar tablosu	160
III.	Konsolide Gelir tablosu (Kar ve Zarar Cetveli)	161
IV.	Konsolide Özkaynaklarda muhasebeleştirilen gelir ve gider kalemlerine ilişkin tablo (Diğer kapsamlı gelir tablosu)	162
V.	Konsolide Özkaynak değişim tablosu	163
VI.	Konsolide Nakit akış tablosu	165
VII.	Konsolide kâr dağıtım tablosu	166

Üçüncü bölüm Muhasebe politikaları

I.	Sunum esaslarına ilişkin açıklamalar	167
II.	Finansal araçların kullanım stratejisi ve yabancı para cinsinden işlemlere ilişkin açıklamalar	168
III.	Konsolide edilen ortaklıklara ilişkin bilgiler	168
IV.	Vadeli işlem ve opsiyon sözleşmeleri ile türev ürünlere ilişkin açıklamalar	169
V.	Kar payı gelir ve giderine ilişkin açıklamalar	169
VI.	Ücret ve komisyon gelir ve giderlerine ilişkin açıklamalar	169
VII.	Finansal varlıklara ilişkin açıklama ve dipnotlar	169
VIII.	Finansal varlıklarda değer düşüklüğüne ilişkin açıklamalar	170
IX.	Finansal araçların netleştirilmesine ilişkin açıklamalar	171
X.	Satış ve geri alış anlaşmaları ve menkul değerlerin ödünç verilmesi işlemlerine ilişkin açıklamalar	171
XI.	Satış amaçlı elde tutulan ve durdurulan faaliyetlere ilişkin duran varlıklar ile bu varlıklara ilişkin borçlar hakkında açıklamalar	171
XII.	Şerefiye ve diğer maddi olmayan duran varlıklara ilişkin açıklamalar	172
XIII.	Maddi duran varlıklara ilişkin açıklamalar	172
XIV.	Kiralama işlemlerine ilişkin açıklamalar	173
XV.	Karşılıklar ve koşullu yükümlülüklerle ilişkin açıklama	173
XVI.	Çalışanların haklarına ilişkin yükümlülüklerle ilişkin açıklamalar	173
XVII.	Vergi uygulamalarına ilişkin açıklamalar	174
XVIII.	Borçlanmalara ilişkin ilave açıklamalar	174
XIX.	İhraç edilen hisse senetlerine ilişkin açıklamalar	175
XX.	Aval ve kabullere ilişkin açıklamalar	175
XXI.	Devlet teşviklerine ilişkin açıklamalar	175
XXII.	Raporlamanın bölümlenmeye göre yapılmasına ilişkin açıklamalar	175
XXIII.	Diğer hususlara ilişkin açıklamalar	175

Dördüncü bölüm Mali bünyeye ilişkin bilgiler

I.	Konsolide sermaye yeterliliği standart oranına ilişkin açıklama ve dipnotlar	176
II.	Konsolide kredi riskine ilişkin açıklamalar	179
III.	Konsolide piyasa riskine ilişkin açıklamalar	185
IV.	Konsolide kur riskine ilişkin açıklamalar	187
V.	Bankacılık hesaplarından kaynaklanan hisse senedi pozisyon riski	189
VI.	Konsolide likidite riskine ilişkin açıklamalar	190
VII.	Menkul Kıymetleştirme pozisyonları	192
VIII.	Kredi riski azaltım teknikleri	192
IX.	Risk yönetim hedef ve politikaları	193
X.	Başkaları nam ve hesabına yapılan işlemler, inanca dayalı işlemler	195
XI.	Faaliyet bölümlerine ilişkin açıklamalar	195

Beşinci bölüm Konsolide finansal tablolara ilişkin açıklama ve dipnotlar

I.	Bilançonun aktif hesaplarına ilişkin açıklama ve dipnotlar	197
II.	Bilançonun pasif hesaplarına ilişkin açıklama ve dipnotlar	211
III.	Nazım hesaplara ilişkin açıklama ve dipnotlar	218
IV.	Gelir tablosuna ilişkin açıklama ve dipnotlar	220
V.	Özkaynak değişim tablosuna ilişkin açıklama ve dipnotlar	225
VI.	Nakit Akış Tablosuna ilişkin Açıklama ve dipnotlar	226
VII.	Banka'nın dahil olduğu risk grubu ile ilgili açıklama ve dipnotlar	227
VIII.	Banka'nın yurtiçi, yurtdışı, kıyı bankacılığı bölgelerindeki şubeleri ile yurtdışı temsilciliklerine ilişkin bilgiler	229
IX.	Bilanço sonrası hususlara ilişkin olarak açıklanması gereken hususlar	229

Altıncı bölüm Diğer açıklamalar

I.	Bilançoyu önemli ölçüde etkileyen ya da bilançonun açık, yorumlanabilir ve anlaşılabilir olması açısından açıklanması gerekli olan diğer açıklamalar	230
----	--	-----

Yedinci bölüm Bağımsız denetim raporu

I.	Bağımsız denetim raporuna ilişkin olarak açıklamalar	230
II.	Bağımsız denetçi tarafından hazırlanan açıklama ve dipnotlar	230

KUVEYT TÜRK KATILIM BANKASI ANONİM ŞİRKETİ

31 ARALIK 2012 TARİHİNDE SONA EREN HESAP DÖNEMİNE AİT

KONSOLİDE FİNANSAL TABLOLARA İLİŞKİN AÇIKLAMA VE DİPNOTLAR

(Tutarlar aksi belirtilmedikçe Bin Türk Lirası (TL) olarak ifade edilmiştir.)

BİRİNCİ BÖLÜM

GENEL BİLGİLER

I. Ana Ortaklık Banka'nın kuruluş tarihi, başlangıç statüsü, anılan statüde meydana gelen değişiklikleri ihtiva eden tarihçesi

Kuveyt Türk Katılım Bankası A.Ş. ("Banka" veya "Ana Ortaklık Banka") Türkiye Cumhuriyet Merkez Bankası'ndan alınan 28 Şubat 1989 tarihli izinle Kuveyt Türk Evkaf Finans Kurumu A.Ş. adıyla kurulmuş olup, faaliyetlerine 31 Mart 1989 tarihinde başlamıştır. 5411 Sayılı Bankacılık Kanunu'na uyum sağlanması amacıyla, Banka'nın 26 Nisan 2006 tarihli olağan genel kurul toplantısında onaylanmış olan ana sözleşme değişikliği ile unvan değişikliğine gidilmiş ve Banka'nın unvanı Kuveyt Türk Katılım Bankası A.Ş. olarak değiştirilmiştir. Ana faaliyet alanı, Banka'nın kendi sermayesine ilaveten yurt içinden ve dışından "Özel Cari Hesaplar" ve "Kar ve Zarara Katılma Hesapları" yolu ile fon toplayıp ekonomiye fon tahsis etmek, mevzuat çerçevesinde her türlü finansman faaliyetinde bulunmak, zirai, sınai ve ticari faaliyet ve hizmetlerle iştigal eden gerçek ve tüzel kişilerin yatırım faaliyetlerini teşvik etmek, bu faaliyetlere iştirak etmek ve müşterek teşebbüs ortaklıkları teşkil etmek ve bütün bu hizmet ve faaliyetleri faizsiz olarak yapmaktır.

Banka'nın 100% payına sahip bağlı ortaklığı Kuveyt Turkish Participation Bank Dubai Ltd. Kasım 2009'da kurulmuştur. Ana faaliyet alanı mevzuat çerçevesinde her türlü kurumsal Faizsiz Bankacılık hizmeti sunmak, aracılık faaliyetlerinde bulunmak, danışmanlık hizmetleri vermek, varlık yönetimi yapmak, yatırımlara aracılık etmek, yatırım yapmak, katılım hesapları yoluyla fon toplamak, işlemleridir.

Ana Ortaklık Banka ve konsolide edilen Kuveyt Turkish Participation Bank Dubai Ltd., birlikte "Grup" olarak adlandırılmıştır.

II. Ana Ortaklık Banka'nın sermaye yapısı, yönetim ve denetimini doğrudan veya dolaylı olarak tek başına veya birlikte elinde bulunduran ortakları, varsa bu hususlarda yıl içindeki değişiklikler ile dahil olduğu gruba ilişkin açıklama

31 Aralık 2012 ve 31 Aralık 2011 tarihleri itibarıyla Banka hisselerinin %62.24'ü Kuveyt'te mukim Kuwait Finance House'a, %18.72'si Vakıflar Genel Müdürlüğü Mazbut Vakıfları'na, %9.00'u Kuveyt'te mukim The Public Institution For Social Security'e ve %9.00'u Islamic Development Bank'a ait olup geriye kalan %1.04 oranındaki hisseler diğer gerçek ve tüzel kişilere aittir.

III. Ana Ortaklık Banka'nın yönetim kurulu başkan ve üyeleri, denetim komitesi üyeleri ile genel müdür ve yardımcılarının, varsa Banka'da sahip oldukları paylara ve sorumluluk alanlarına ilişkin açıklamalar

İsim	Görevi	Göreve atanma tarihi	Öğrenim durumu	Pay oranı
Mohammad S.A.I. ALOMAR	Y.K. Başkanı	19/07/2000	Lisans	-
Abdullah TİVNIKİ	Y.K. Başkan Yardımcısı	16/05/2001	Yüksek Lisans	%0.0834
Dr. Adnan ERTEM	Y.K. Üyesi ve Denetim Komitesi Başkanı	22/12/2010	Doktora	-
Nadir ALPASLAN	Y.K. Üyesi	15/04/2011	Lisans	-
Khaled Nasser Abdulaziz AL FOUZAN	Y.K. Üyesi	02/08/2006	Lisans	-
Fawaz KH E AL SALEH	Y.K. Üyesi	20/10/2006	Lisans	%0.0133
Mohammad Shujaeddin AHMED	Y.K. Üyesi	17/05/2012	Lisans	-
Shaheen H.A. AL GHANEM	Y.K. Üyesi ve Denetim Komitesi Üyesi	18/12/2006	Lisans	-
Ufuk UYAN	Y.K. Üyesi ve Genel Müdür	10/05/1999	Yüksek Lisans	%0.0556
Ahmet KARACA	Mali Kontrol Grubundan Sor. Gnl Md. Yrd.	12/07/2006	Yüksek Lisans	%0.0088
Ahmet Süleyman KARAKAYA	Kurumsal ve Ticari Bankacılık Grubundan Sor. Gnl Md. Yrd.	14/01/2003	Lisans	%0.0008
Bilal SAYIN	Krediler Grubundan Sor. Gnl Md. Yrd.	20/08/2003	Lisans	%0.0062
İrfan YILMAZ(*)	Bireysel Bankacılıktan Sor. Gnl Md. Yrd.	27/10/2005	Lisans	%0.0111
Dr. Ruşen Ahmet ALBAYRAK (**)	Kurumsal ve Uluslararası Bankacılıktan Sor. Gnl Md. Yrd.	05/05/2005	Doktora	%0.0070
Nurettin KOLAÇ	Hukuk ve İdari Takipten Sor. Gnl Md. Yrd.	20/04/2010	Lisans	%0.0005
Aslan Demir (***)	Stratejiden Sor. Gnl Md. Yrd.	08/10/2012	Lisans	%0.0009
Mehmet ORAL(***)	Bireysel ve İşletme Bankacılığından Sor.	01/10/2012	Lisans	%0.0022
Asım ÖZGÖZÜKARA	Denetçi	22/11/1988	Lisans	-
Güven OBALI	Denetçi	11/12/2007	Lisans	-
Mikdat YETİM	Denetçi	15/04/2010	Ön Lisans	-

(*) İrfan YILMAZ, 1 Ekim 2012 tarihli Yönetim Kurulu Kararı ile Bireysel Bankacılıktan Sorumlu Genel Müdür Yardımcılığı görevinin yanında Dr. Ruşen Ahmet ALBAYRAK'ın ayrılmış olduğu Bankacılık Servis Grubundan Sorumlu Genel Müdür Yardımcılığı'na atanmıştır.

(**) Dr. Ruşen Ahmet ALBAYRAK, Murat Çetinkaya'nın ayrıldığı tarihten itibaren vekaleten yürütmüş olduğu görev için 25 Eylül 2012 tarihinden itibaren asaleten atanmıştır.

(***) Aslan Demir, 25 Eylül 2012 tarihli Yönetim Kurulu Kararı ile yeni açılan Strateji Birimine Genel Müdür Yardımcısı olarak atanmıştır.

(***) Mehmet ORAL 25 Eylül 2012 tarihli Yönetim Kurulu Kararı ile Bireysel ve İşletme Bankacılığından Sorumlu Genel Müdür Yardımcısı olarak atanmıştır.

Ana Ortaklık Banka'nın Yönetim Kurulu Başkan ve Üyeleri, Denetim Kurulu Üyeleri, Genel Müdür ve Yardımcılarının Banka sermayesindeki pay oranı %0.19'dur (31 Aralık 2011-%0.20).

KUVEYT TÜRK KATILIM BANKASI ANONİM ŞİRKETİ

31 ARALIK 2012 TARİHİNDE SONA EREN HESAP DÖNEMİNE AİT

KONSOLİDE FİNANSAL TABLOLARA İLİŞKİN AÇIKLAMA VE DİPNOTLAR

(Tutarlar aksi belirtilmedikçe Bin Türk Lirası (TL) olarak ifade edilmiştir.)

IV. Ana Ortaklık Banka'da nitelikli pay sahibi olan kişi ve kuruluşlara ilişkin açıklamalar

Ad soyad/Ticari ünvanı	Pay tutarları (Nominal)	Pay oranları	Ödenmiş paylar (Nominal)	Ödenmemiş paylar
Kuwait Finance House	684,654	%62.24	684,654	-
Vakıflar Genel Müdürlüğü Mazbut Vakıfları	205,912	%18.72	205,912	-
Toplam	890,566	%80.96	890,566	-

31 Aralık 2012 itibarıyla Banka'nın ana ortağı Kuwait Finance House'un %51.52'si halka açık olup %24.08'i Kuwait Investment Authority'e, %10.48'i Public Authority for Minors Affairs Kuveyt kamu kuruluşuna aittir.

V. Ana Ortaklık Banka'nın hizmet türü ve faaliyet alanlarını içeren özet bilgi

Ana Ortaklık Banka'nın faaliyet alanı, kurumsal bankacılık, uluslararası bankacılık hizmetleri, bireysel bankacılık ve kredi kartı işlemlerini kapsamaktadır. Banka'nın ana faaliyet alanı katılım bankası olarak faizsiz bankacılık kuralları içerisinde cari hesaplar ve kar/zarar katılma hesapları yoluyla fon toplayıp müşterilerine fon kullandırmaktır. 31 Aralık 2012 tarihi itibarıyla Grup 221 şubesi (31 Aralık 2011 – 180) ve 3,947 personeli (31 Aralık 2011 – 3,332) ile faaliyet göstermektedir. Kısaca Ana Ortaklık Banka'nın faaliyet alanları Ana Sözleşme'de aşağıdaki gibi belirtilmiştir;

- Mevzuatla belirlenen yöntemlerle fon toplamak; cari hesaplarla katılma hesapları, özel fon havuzları hesapları açmak ve fon temin etmek,
- Faizsiz bankacılık prensipleri dahilinde; ekonomiye fon tahsis etmek, nakdi, gayrinakdi her cins ve surette kredi kullanırmak
- Finansal kiralama işlemleri yapmak, operasyonel kiralama işlemleri yapmak,
- Her türlü ödeme ve tahsilat işlemleri yapmak, seyahat çekleri, kredi kartları gibi ödeme vasıtalarının faaliyetlerin yürütülmesi, üye işyeri hizmetleri (POS) vermek, müşavirlik ve danışmanlık yapmak, kiralık kasa hizmetleri sunmak,
- Mevzuat ve faizsiz bankacılık prensiplerine göre para veya sermaye piyasası araçlarını spot veya vadeli almak, satmak ve bunların alım satımına aracılık etmek, menkul kıymetler borsalarında faaliyette bulunmak,
- Her nevi gayrimenkuller satın almak, iktisap etmek, inşa ettirmek ve gerektiğinde bunları diğer kişilere devir, kiralamak ve üzerlerinde her türlü tasarrufta bulunmak,
- Şirket ve kuruluşların (sigorta şirketleri dahil); mümessillik, vekalet ve acenteliklerini yapmak,
- Mevzuat dahilinde, toplumun düzen ve yararına Banka'nın prensipleri dahilinde sosyal gayeli yardımlarda bulunmak.

Banka'nın faaliyet alanı yukarıda yer verilen maddelerde yazılı işlemlerle sınırlı değildir. Bu işlemlerden başka herhangi bir işlem yapılması Banka için faydalı görülürse, buna başlanması, Yönetim Kurulu'nun önerisi üzerine Genel Kurul tarafından karara bağlanmasına, gerekli kanuni mercilerden onay alınmasına ve Ana Sözleşme'de değişiklik mahiyetinde olan bu kararın Gümrük ve Ticaret Bakanlığı'nca onanmasına bağlıdır. Bu suretle tasdik olunan karar Ana Sözleşme'ye eklenir.

VI. Ana ortaklık banka ile bağlı ortaklıkları arasında özkaynakların derhal transfer edilmesinin veya borçların geri ödenmesinin önünde mevcut veya muhtemel, fiili veya hukuki engeller

Bulunmamaktadır.

KUVEYT TÜRK KATILIM BANKASI ANONİM ŞİRKETİ

31 ARALIK 2012 TARİHİNDE SONA EREN HESAP DÖNEMİNE AİT KONSOLİDE FİNANSAL TABLOLARA İLİŞKİN AÇIKLAMA VE DİPNOTLAR

(Tutarlar aksi belirtilmedikçe Bin Türk Lirası (TL) olarak ifade edilmiştir.)

İKİNCİ BÖLÜM

KONSOLİDE FİNANSAL TABLOLAR

- I. Konsolide Bilanço (Finansal Durum Tablosu)
- II. Konsolide Nazım Hesaplar Tablosu
- III. Konsolide Gelir Tablosu (Kar ve Zarar Cetveli)
Özkaynaklarda Muhasebeleştirilen Gelir ve Gider Kalemlerine İlişkin Tablo
- IV. (Diğer Kapsamlı Gelir Tablosu)
- V. Konsolide Özkaynak Değişim Tablosu
- VI. Konsolide Nakit Akış Tablosu
- VII. Konsolide Kâr Dağıtım Tablosu

KUVEYT TÜRK KATILIM BANKASI ANONİM ŞİRKETİ

31 ARALIK 2012 İTİBARIYLA

KONSOLİDE BİLANÇO

(Tutarlar aksi belirtilmedikçe Bin Türk Lirası (TL) olarak ifade edilmiştir.)

I. KONSOLİDE BİLANÇO-AKTİF KALEMLER (FİNANSAL DURUM TABLOSU)

	Dipnot	Bağımsız Denetimden Geçmiş Cari Dönem 31.12.2012			Bağımsız Denetimden Geçmiş Önceki Dönem 31.12.2011		
		TP	YP	Toplam	TP	YP	Toplam
I. NAKİT DEĞERLER VE MERKEZ BANKASI	(I-a)	349,343	3,638,240	3,987,583	455,541	1,965,252	2,420,793
II. GERÇEĞE UYGUN DEĞER FARKI K/Z'A YANSITILAN FV	(I-b)	25,162	23,456	48,618	73,338	13,882	87,220
2.1 Alım satım amaçlı finansal varlıklar		25,162	23,456	48,618	73,338	13,882	87,220
2.1.1 Devlet borçlanma senetleri		-	-	-	-	-	-
2.1.2 Sermayede payı temsil eden menkul değerler		-	-	-	-	-	-
2.1.3 Alım satım amaçlı türev finansal varlıklar		15,435	23,456	38,891	60,983	13,882	74,865
2.1.4 Diğer menkul değerler		9,727	-	9,727	12,355	-	12,355
2.2 Gerçeğe uygun değer farkı kar/zarara yansıtılan olarak sınıflandırılan fv		-	-	-	-	-	-
2.2.1 Devlet borçlanma senetleri		-	-	-	-	-	-
2.2.2 Sermayede payı temsil eden menkul değerler		-	-	-	-	-	-
2.2.3 Krediler		-	-	-	-	-	-
2.2.4 Diğer menkul değerler		-	-	-	-	-	-
III. BANKALAR	(I-c)	313,398	1,270,474	1,583,872	51,169	1,200,389	1,251,558
IV. PARA PİYASALARINDAN ALACAKLAR		-	-	-	-	-	-
V. SATILMAYA HAZIR FİNANSAL VARLIKLAR (Net)	(I-e)	413,421	136,075	549,496	6,542	-	6,542
5.1 Sermayede payı temsil eden menkul değerler		8,437	-	8,437	6,542	-	6,542
5.2 Devlet borçlanma senetleri		404,984	136,075	541,059	-	-	-
5.3 Diğer menkul değerler		-	-	-	-	-	-
VI. KREDİLER VE ALACAKLAR	(I-f)	10,698,810	1,017,981	11,716,791	9,354,466	926,231	10,280,697
6.1 Krediler ve alacaklar		10,665,629	1,017,981	11,683,610	9,323,752	926,231	10,249,983
6.1.1 Bankanın dahil olduğu risk grubuna kullanılan krediler		33,668	51,562	85,230	30,289	56,483	86,772
6.1.2 Devlet borçlanma senetleri		-	-	-	-	-	-
6.1.3 Diğer		10,631,961	966,419	11,598,380	9,293,463	869,748	10,163,211
6.2 Takipteki krediler		285,339	-	285,339	209,428	-	209,428
6.3 Özel karşılıklar (-)		252,158	-	252,158	178,714	-	178,714
VII. VADEYE KADAR ELDE TUTULACAK YATIRIMLAR (Net)	(I-g)	-	-	-	-	-	-
VIII. İŞTİRAKLER (Net)	(I-h)	-	-	-	-	-	-
8.1 Özkaynak yöntemine göre muhasebeleştirilenler		-	-	-	-	-	-
8.2 Konsolide edilmeyenler		-	-	-	-	-	-
8.2.1 Mali iştirakler		-	-	-	-	-	-
8.2.2 Mali olmayan iştirakler		-	-	-	-	-	-
IX. BAĞLI ORTAKLIKLAR (Net)	(I-i)	57,863	-	57,863	65,653	-	65,653
9.1 Konsolide edilmeyen mali ortaklıklar		-	-	-	-	-	-
9.2 Konsolide edilmeyen mali olmayan ortaklıklar		57,863	-	57,863	65,653	-	65,653
X. BİRLİKTE KONTROL EDİLEN ORTAKLIKLAR (İŞ ORTAKLIKLARI) (Net)	(I-j)	-	-	-	-	-	-
10.1 Özkaynak yöntemine göre muhasebeleştirilenler		-	-	-	-	-	-
10.2 Konsolide edilmeyenler		-	-	-	-	-	-
10.2.1 Mali ortaklıklar		-	-	-	-	-	-
10.2.2 Mali olmayan ortaklıklar		-	-	-	-	-	-
XI. KİRALAMA İŞLEMLERİNDEN ALACAKLAR (NET)	(I-k)	183,741	-	183,741	132,872	-	132,872
11.1 Finansal kiralama alacakları		225,658	-	225,658	169,214	-	169,214
11.2 Faaliyet kiralaması alacakları		-	-	-	-	-	-
11.3 Diğer		-	-	-	-	-	-
11.4 Kazanılmamış gelirler (-)		41,917	-	41,917	36,342	-	36,342
XII. RİSKTEN KORUNMA AMAÇLI TÜREV FİNANSAL VARLIKLAR	(I-l)	-	-	-	-	-	-
12.1 Gerçeğe uygun değer riskinden korunma amaçlılar		-	-	-	-	-	-
12.2 Nakit akış riskinden korunma amaçlılar		-	-	-	-	-	-
12.3 Yurt dışındaki net yatırım riskinden korunma amaçlılar		-	-	-	-	-	-
XIII. MADDİ DURAN VARLIKLAR (Net)	(I-m)	238,007	723	238,730	171,013	1,009	172,022
XIV. MADDİ OLMAYAN DURAN VARLIKLAR (Net)	(I-n)	43,652	-	43,652	26,453	1	26,454
14.1 Şerefiye		-	-	-	-	-	-
14.2 Diğer		43,652	-	43,652	26,453	1	26,454
XV. YATIRIM AMAÇLI GAYRİMENKULLER (Net)	(I-o)	-	-	-	-	-	-
XVI. VERGİ VARLIĞI	(I-p)	20,804	-	20,804	32,827	-	32,827
16.1 Cari vergi varlığı		-	-	-	-	-	-
16.2 Ertelenmiş vergi varlığı		20,804	-	20,804	32,827	-	32,827
XVII. SATIŞ AMAÇLI ELDE TUTULAN VE DURDURULAN FAALİYETLERE İLİŞKİN DURAN VARLIKLAR (Net)	(I-r)	30,004	-	30,004	25,015	-	25,015
17.1 Satış amaçlı elde tutulan varlıklar		30,004	-	30,004	25,015	-	25,015
17.2 Durdurulan faaliyetler		-	-	-	-	-	-
XVIII. DİĞER AKTİFLER	(I-s)	267,649	18,479	286,128	144,214	68,488	212,702
AKTİF TOPLAMI		12,641,854	6,105,428	18,747,282	10,539,103	4,175,252	14,714,355

İlişikteki notlar bu finansal tabloların tamamlayıcı parçalarıdır.

KUVEYT TÜRK KATILIM BANKASI ANONİM ŞİRKETİ

31 ARALIK 2012 İTİBARIYLA

KONSOLİDE BİLANÇO

(Tutarlar aksi belirtilmedikçe Bin Türk Lirası (TL) olarak ifade edilmiştir.)

I. KONSOLİDE BİLANÇO – PASİF KALEMLER (FİNANSAL DURUM TABLOSU)

	Dipnot	Bağımsız Denetimden Geçmiş Cari Dönem 31.12.2012			Bağımsız Denetimden Geçmiş Önceki Dönem 31.12.2011		
		TP	YP	Toplam	TP	YP	Toplam
I. TOPLANAN FONLAR	(II-a)	6,768,470	5,983,687	12,752,157	5,215,357	4,701,462	9,916,819
1.1 Banka'nın dahil olduğu risk grubunun fonu		44,424	159,668	204,092	48,936	97,604	146,540
1.2 Diğer		6,724,046	5,824,019	12,548,065	5,166,421	4,603,858	9,770,279
II. ALIM SATIM AMAÇLI TÜREV FİNANSAL BORÇLAR	(II-b)	3,252	4,141	7,393	8,566	29,699	38,265
III. ALINAN KREDİLER	(II-c)	5,440	2,342,370	2,347,810	-	1,524,922	1,524,922
IV. PARA PİYASALARINA BORÇLAR		-	-	-	-	-	-
V. İHRAÇ EDİLEN MENKUL KIYMETLER (Net)		-	811,539	811,539	-	867,927	867,927
VI. MUHTELİF BORÇLAR	(II-d)	75,982	16,474	92,456	73,630	67,335	140,965
VII. DİĞER YABANCI KAYNAKLAR	(II-d)	382,292	68,549	450,841	189,425	18,977	208,402
VIII. KİRALAMA İŞLEMLERİNDEN BORÇLAR (Net)	(II-e)	-	102	102	-	-	-
8.1 Finansal kiralama borçları		-	103	103	-	-	-
8.2 Faaliyet kiralama borçları		-	-	-	-	-	-
8.3 Diğer		-	-	-	-	-	-
8.4 Ertelenmiş finansal kiralama giderleri (-)		-	1	1	-	-	-
IX. RİSKTEN KORUNMA AMAÇLI TÜREV FİNANSAL BORÇLAR	(II-f)	-	-	-	-	-	-
9.1 Gerçeğe uygun değer riskinden korunma amaçlılar		-	-	-	-	-	-
9.2 Nakit akış riskinden korunma amaçlılar		-	-	-	-	-	-
9.3 Yurt dışındaki net yatırım riskinden korunma amaçlılar		-	-	-	-	-	-
X. KARŞILIKLAR	(II-g)	181,942	38,925	220,867	148,514	37,748	186,262
10.1 Genel karşılıklar		116,390	21,728	138,118	94,936	15,452	110,388
10.2 Yeniden yapılanma karşılığı		-	-	-	-	-	-
10.3 Çalışan hakları karşılığı		40,308	484	40,792	37,259	290	37,549
10.4 Sigorta teknik karşılıkları (net)		-	-	-	-	-	-
10.5 Diğer karşılıklar		25,244	16,713	41,957	16,319	22,006	38,325
XI. VERGİ BORCU	(II-h)	15,694	-	15,694	3,683	-	3,683
11.1 Cari vergi borcu		15,694	-	15,694	3,683	-	3,683
11.2 Ertelenmiş vergi borcu		-	-	-	-	-	-
XII. SATIŞ AMAÇLI ELDE TUTULAN VE DURDURULAN FAALİYETLERE İLİŞKİN DURAN VARLIK BORÇLARI (Net)	(II-i)	-	-	-	-	-	-
12.1 Satış amaçlı elde tutulan varlıklar		-	-	-	-	-	-
12.2 Durdurulan faaliyetler		-	-	-	-	-	-
XIII. SERMAYE BENZERİ KREDİLER	(II-j)	-	361,661	361,661	-	386,681	386,681
XIV. ÖZKAYNAKLAR	(II-k)	1,683,760	3,002	1,686,762	1,440,263	166	1,440,429
14.1 Ödenmiş sermaye		1,100,000	-	1,100,000	950,000	-	950,000
14.2 Sermaye yedekleri		35,387	1,071	36,458	23,250	-	23,250
14.2.1 Hisse senedi ihraç primleri		23,250	-	23,250	23,250	-	23,250
14.2.2 Hisse senedi iptal karları		-	-	-	-	-	-
14.2.3 Menkul değerler değerlendirme farkları		12,137	1,071	13,208	-	-	-
14.2.4 Maddi duran varlıklar yeniden değerlendirme farkları		-	-	-	-	-	-
14.2.5 Maddi olmayan duran varlıklar yeniden değerlendirme farkları		-	-	-	-	-	-
14.2.6 Yatırım amaçlı gayrimenkuller yeniden değerlendirme farkları		-	-	-	-	-	-
14.2.7 İştirakler, bağlı ort. ve birlikte kontrol edilen ort. (iş ort) bedelsiz hisse senetleri		-	-	-	-	-	-
14.2.8 Riskten korunma fonları (etkin kısım)		-	-	-	-	-	-
14.2.9 Satış amaçlı elde tutulan ve durdurulan faaliyetlere duran varlıkların birikmiş değerlendirme farkları		-	-	-	-	-	-
14.2.10 Diğer sermaye yedekleri		-	-	-	-	-	-
14.3 Kar yedekleri		300,809	-	300,809	274,575	-	274,575
14.3.1 Yasal yedekler		46,405	-	46,405	34,923	-	34,923
14.3.2 Statü yedekleri		-	-	-	-	-	-
14.3.3 Olağanüstü yedekler		246,279	-	246,279	233,253	-	233,253
14.3.4 Diğer kâr yedekleri		8,125	-	8,125	6,399	-	6,399
14.4 Kar veya zarar		247,564	1,931	249,495	192,438	166	192,604
14.4.1 Geçmiş yıllar kar/zararı		(2,604)	166	(2,438)	-	(309)	(309)
14.4.2 Dönem net kar/zararı		250,168	1,765	251,933	192,438	475	192,913
14.5 Azınlık payları	(II-l)	-	-	-	-	-	-
PASİF TOPLAMI		9,116,832	9,630,450	18,747,282	7,079,438	7,634,917	14,714,355

İlişikteki notlar bu finansal tabloların tamamlayıcı parçalarıdır.

KUVEYT TÜRK KATILIM BANKASI ANONİM ŞİRKETİ

31 ARALIK 2012 İTİBARIYLA

KONSOLİDE NAZIM HESAPLAR TABLOSU

(Tutarlar aksi belirtilmedikçe Bin Türk Lirası (TL) olarak ifade edilmiştir.)

II. KONSOLİDE NAZIM HESAPLAR TABLOSU

	Dipnot	Bağımsız Denetimden Geçmiş Carî Dönem 31.12.2012			Bağımsız Denetimden Geçmiş Önceki Dönem 31.12.2011		
		TP	YP	Toplam	TP	YP	Toplam
A. BİLANÇO DIŞI YÜKÜMLÜLÜKLER (I+II+III)		24,820,146	7,131,112	31,951,258	15,349,627	6,267,200	21,616,827
I. GARANTI ve KEFALETLER	(III-a)	3,438,273	2,862,179	6,300,452	2,636,162	2,405,516	5,041,678
1.1 Teminat mektupları		3,437,473	1,771,195	5,208,668	2,636,162	1,719,813	4,355,975
1.1.1 Devlet ihale kanunu kapsamına girenler		147,127	4,833	151,960	99,269	11,197	110,466
1.1.2 Dış ticaret işlemleri dolayısıyla verilenler		131,129	1,541	132,670	71,723	1,494	73,217
1.1.3 Diğer teminat mektupları		3,159,217	1,764,821	4,924,038	2,465,170	1,707,122	4,172,292
1.2 Banka kredileri		-	65,386	65,386	-	59,492	59,492
1.2.1 İthalat kabul kredileri		-	65,386	65,386	-	59,492	59,492
1.2.2 Diğer banka kabulleri		-	-	-	-	-	-
1.3 Akreditifler		800	990,812	991,612	-	606,486	606,486
1.3.1 Belgeli akreditifler		-	378,803	378,803	-	229,993	229,993
1.3.2 Diğer akreditifler		800	612,009	612,809	-	376,493	376,493
1.4 Garanti verilen prefinansmanlar		-	9,206	9,206	-	1,414	1,414
1.5 Cirolar		-	-	-	-	-	-
1.5.1 T.C. merkez bankasına cirolar		-	-	-	-	-	-
1.5.2 Diğer cirolar		-	-	-	-	-	-
1.6 Diğer garantilerimizden		-	25,580	25,580	-	18,311	18,311
1.7 Diğer kefaletlerimizden		-	-	-	-	-	-
II. TAAHHÜTLER	(III-a)	19,945,034	263,544	20,208,578	10,806,653	521,693	11,328,346
2.1 Cayılamaz taahhütler		1,342,727	263,544	1,606,271	1,107,948	521,693	1,629,641
2.1.1 Vadeli aktif değerler alım-satım taahhütleri		82,664	263,544	346,208	235,890	521,693	757,583
2.1.2 İştir. ve bağ. ort. ser. işt. taahhütleri		-	-	-	1,000	-	1,000
2.1.3 Kul. Gar. Kredi tahsis taahhütleri		53,487	-	53,487	24,951	-	24,951
2.1.4 Men. Kıy. İhr. Aracılık taahhütleri		-	-	-	-	-	-
2.1.5 Zorunlu karşılık ödeme taahhüdü		-	-	-	-	-	-
2.1.6 Çekler için ödeme taahhütleri		937,408	-	937,408	652,891	-	652,891
2.1.7 İhracat taahhütlerinden kaynaklanan vergi ve fon yükümlülükleri		106	-	106	106	-	106
2.1.8 Kredi kartı harcama limit taahhütleri		269,062	-	269,062	193,110	-	193,110
2.1.9 Kredi kartları ve bankacılık hizmetlerine ilişkin promosyon uyg. taah.		-	-	-	-	-	-
2.1.10 Açığa menkul kıymet satış taahhütlerinden alacaklar		-	-	-	-	-	-
2.1.11 Açığa menkul kıymet satış taahhütlerinden borçlar		-	-	-	-	-	-
2.1.12 Diğer cayılamaz taahhütler		-	-	-	-	-	-
2.2 Cayılabilir taahhütler		18,602,307	-	18,602,307	9,698,705	-	9,698,705
2.2.1 Cayılabilir kredi tahsis taahhütleri		18,602,307	-	18,602,307	9,698,705	-	9,698,705
2.2.2 Diğer cayılabilir taahhütler		-	-	-	-	-	-
III. TÜREV FİNANSAL ARAÇLAR		1,436,839	4,005,389	5,442,228	1,906,812	3,339,991	5,246,803
3.1 Riskten korunma amaçlı türev finansal araçlar		-	-	-	-	-	-
3.1.1 Gerçeğe uygun değer riskinden korunma amaçlı işlemler		-	-	-	-	-	-
3.1.2 Nakit akış riskinden korunma amaçlı işlemler		-	-	-	-	-	-
3.1.3 Yurt dışındaki net yatırım riskinden korunma amaçlı işlemler		-	-	-	-	-	-
3.2 Alım satım amaçlı türev finansal araçlar		1,436,839	4,005,389	5,442,228	1,906,812	3,339,991	5,246,803
3.2.1 Vadeli alım-satım işlemleri		1,403,598	3,400,140	4,803,738	1,906,812	3,162,218	5,069,030
3.2.1.1 Vadeli döviz alım işlemleri		870,607	1,725,885	2,596,492	1,046,020	1,453,029	2,499,049
3.2.1.2 Vadeli döviz satım işlemleri		532,991	1,674,255	2,207,246	860,792	1,709,189	2,569,981
3.2.2 Diğer vadeli alım-satım işlemleri		33,241	605,249	638,490	-	177,773	177,773
3.3 Diğer		-	-	-	-	-	-
B. EMANET VE REHİNLİ KIYMETLER (IV+V+VI)		50,807,912	59,481,049	110,288,961	29,751,395	64,617,593	94,368,988
IV. EMANET KIYMETLER		2,708,303	426,985	3,135,288	2,488,099	325,130	2,813,229
4.1 Müşteri fon ve portföy mevcutları		-	-	-	-	-	-
4.2 Emanete alınan menkul değerler		37,442	-	37,442	4,162	-	4,162
4.3 Tahsile alınan çekler		2,418,872	258,671	2,677,543	2,135,626	256,629	2,392,255
4.4 Tahsile alınan ticari senetler		251,989	34,385	286,374	348,311	68,001	416,312
4.5 Tahsile alınan diğer kıymetler		-	-	-	-	-	-
4.6 İhracına aracı olunan kıymetler		-	-	-	-	-	-
4.7 Diğer emanet kıymetler		-	-	-	-	-	-
4.8 Emanet kıymet alanlar		-	133,929	133,929	-	500	500
V. REHİNLİ KIYMETLER		48,087,933	59,032,926	107,120,859	27,255,887	64,271,439	91,527,326
5.1 Menkul kıymetler		62,529	17,380	79,909	62,529	18,588	81,117
5.2 Teminat senetleri		102,015	722,312	824,327	109,905	826,960	936,865
5.3 Emtia		2,291,547	97,293	2,388,840	1,953,255	39,429	1,992,684
5.4 Varant		-	-	-	-	-	-
5.5 Gayrimenkul		27,022,226	588,817	27,611,043	20,260,793	653,017	20,913,810
5.6 Diğer rehinli kıymetler		18,609,616	57,607,124	76,216,740	4,869,405	62,733,445	67,602,850
5.7 Rehinli kıymet alanlar		-	-	-	-	-	-
VI. KABUL EDİLEN AVALLER VE KEFALETLER		11,676	21,138	32,814	7,409	21,024	28,433
BİLANÇO DIŞI HESAPLAR TOPLAMI (A+B)		75,628,058	66,612,161	142,240,219	45,101,022	70,884,793	115,985,815

İlişkideki notlar bu finansal tabloların tamamlayıcı parçalarıdır.

KUVEYT TÜRK KATILIM BANKASI ANONİM ŞİRKETİ

31 ARALIK 2012 TARİHİNDE SONA EREN HESAP DÖNEMİNE AİT KONSOLİDE GELİR TABLOSU

(Tutarlar aksi belirtilmedikçe Bin Türk Lirası (TL) olarak ifade edilmiştir.)

III. KONSOLİDE GELİR TABLOSU (KAR VE ZARAR CETVELİ)

		Cari Dönem Bağımsız Denetimden Geçmiş 01.01 – 31.12.2012	Önceki Dönem Bağımsız Denetimden Geçmiş 01.01 - 31.12.2011
	Dipnot		
I. KAR PAYI GELİRLERİ	(IV-a)	1,300,882	967,621
1.1 Kredilerden alınan kâr payları		1,249,695	929,988
1.2 Zorunlu Karşılıklardan Alınan Gelirler		-	-
1.3 Bankalardan Alınan Gelirler		12,732	18,578
1.4 Para Piyasası İşlemlerinden Alınan Gelirler		-	-
1.5 Menkul Değerlerden Alınan Gelirler		8,037	-
1.5.1 Alım Satım Amaçlı Finansal Varlıklardan		-	-
1.5.2 Gerçeğe Uygun Değer Farkı Kar/ Zarara Yansıtılan Olarak Sınıflandırılan FV		-	-
1.5.3 Satılmaya Hazır Finansal Varlıklardan		8,037	-
1.5.4 Vadeye Kadar Elde Tutulacak Yatırımlardan		-	-
1.6 Finansal Kiralama Gelirleri		12,113	7,735
1.7 Diğer kâr payı Gelirleri		18,305	11,320
II. KAR PAYI GİDERLERİ	(IV-b)	599,177	424,770
2.1 Katılma hesaplarına verilen kâr payları		466,274	369,511
2.2 Kullanılan Kredilere Verilen kâr Payları		93,557	45,689
2.3 Para Piyasası İşlemlerine Verilen kâr payları		-	-
2.4 İhraç Edilen Menkul Kıymetlere Verilen kâr Payları		39,346	9,570
2.5 Diğer kâr Payı Giderleri		-	-
III. NET KÂR PAYI GELİRİ/GİDERİ (I-II)		701,705	542,851
IV. NET ÜCRET VE KOMİSYON GELİRLERİ		75,234	64,705
4.1 Alınan Ücret ve Komisyonlar		131,345	100,773
4.1.1 Gayri Nakdi Kredilerden		60,531	50,646
4.1.2 Diğer	(IV-l)	70,814	50,127
4.2 Verilen Ücret ve Komisyonlar		56,111	36,068
4.2.1 Gayri Nakdi Kredilere Verilen		122	58
4.2.2 Diğer	(IV-l)	55,989	36,010
V. TEMETTÜ GELİRLERİ	(IV-c)	-	-
VI. TİCARİ KAR/ZARAR (Net)	(IV-d)	103,645	99,793
6.1 Sermaye Piyasası İşlemleri Karı/Zararı		(284)	55
6.2 Türev Finansal İşlemlerden Kar/Zarar		21,403	588
6.3 Kambiyo İşlemleri Karı/Zararı		82,526	99,150
VII. DİĞER FAALİYET GELİRLERİ	(IV-e)	112,585	78,736
VIII. FAALİYET GELİRLERİ/GİDERLERİ TOPLAMI (III+IV+V+VI+VII)		993,169	786,085
IX. KREDİ VE DİĞER ALACAKLAR DEĞER DÜŞÜŞ KARŞILIĞI (-)	(IV-f)	198,078	164,658
X. DİĞER FAALİYET GİDERLERİ (-)	(IV-g)	484,058	378,100
XI. NET FAALİYET KARI/ZARARI (VIII-IX-X)		311,033	243,327
XII. BİRLEŞME İŞLEMİ SONRASINDA GELİR OLARAK KAYDEDİLEN FAZLALIK TUTARI		-	-
XIII. ÖZKAYNAK YÖNTEMİ UYGULANAN ORTAKLIKLARDAN KAR/ZARAR		-	-
XIV. NET PARASAL POZİSYON KARI/ZARARI		-	-
XV. SÜRDÜRÜLEN FAALİYETLER VERGİ ÖNCESİ K/Z (XI+...+XIV)	(IV-h)	311,033	243,327
XVI. SÜRDÜRÜLEN FAALİYETLER VERGİ KARŞILIĞI (±)	(IV-i)	(59,100)	(50,414)
16.1 Cari Vergi Karşılığı		(50,379)	(74,770)
16.2 Ertelenmiş Vergi Karşılığı		(8,721)	24,356
XVII. SÜRDÜRÜLEN FAALİYETLER DÖNEM NET K/Z (XV±XVI)		251,933	192,913
XVIII. DURDURULAN FAALİYETLERDEN GELİRLER		-	-
18.1 Satış Amaçlı Elde Tutulan Duran Varlık Gelirleri		-	-
18.2 İştirak, Bağlı Ortaklık ve Birlikte Kontrol Edilen Ortaklıklar (İş Ort.) Satış Karları		-	-
18.3 Diğer Durdurulan Faaliyet Gelirleri		-	-
XIX. DURDURULAN FAALİYETLERDEN GİDERLER (-)		-	-
19.1 Satış Amaçlı Elde Tutulan Duran Varlık Giderleri		-	-
19.2 İştirak, Bağlı Ortaklık ve Birlikte Kontrol Edilen Ortaklıklar (İş Ort.) Satış Zararları		-	-
19.3 Diğer Durdurulan Faaliyet Giderleri		-	-
XX. DURDURULAN FAALİYETLER VERGİ ÖNCESİ K/Z (XVIII-XIX)		-	-
XXI. DURDURULAN FAALİYETLER VERGİ KARŞILIĞI (±)	(IV-j)	-	-
21.1 Cari Vergi Karşılığı		-	-
21.2 Ertelenmiş Vergi Karşılığı		-	-
XXII. DURDURULAN FAALİYETLER DÖNEM NET K/Z (XX±XXI)		-	-
XXIII. NET DÖNEM KARI/ZARARI (XVII+XXII)	(IV-k)	251,933	192,913
23.1 Grubun Karı/Zararı		251,933	192,913
23.2 Azınlık Payları Karı/Zararı (-)		-	-
Hisse Başına Kar/Zarar (tam TL)		-	-

İlişikteki notlar bu finansal tabloların tamamlayıcı parçalarıdır.

KUVEYT TÜRK KATILIM BANKASI ANONİM ŞİRKETİ

31 ARALIK 2012 TARİHİNDE SONA EREN HESAP DÖNEMİNE AİT ÖZKAYNAKLARDA MUHASEBELEŞTİRİLEN GELİR GİDER KALEMLERİNE İLİŞKİN KONSOLİDE TABLO

(Tutarlar aksi belirtilmedikçe Bin Türk Lirası (TL) olarak ifade edilmiştir.)

IV. ÖZKAYNAKLARDA MUHASEBELEŞTİRİLEN GELİR GİDER KALEMLERİNE İLİŞKİN KONSOLİDE TABLO (DİĞER KAPSAMLI GELİR TABLOSU)

	Bağımsız Denetimden Geçmiş Cari Dönem 01.01-31.12.2012	Bağımsız Denetimden Geçmiş Önceki Dönem 01.01-31.12.2011
I. MENKUL DEĞERLER DEĞERLEME FARKLARINA SATILMAYA HAZIR FİNANSAL VARLIKLARDAN EKLENEN	16,510	-
II. MADDİ DURAN VARLIKLAR YENİDEN DEĞERLEME FARKLARI	-	-
III. MADDİ OLMAYAN DURAN VARLIKLAR YENİDEN DEĞERLEME FARKLARI	-	-
IV. YABANCI PARA İŞLEMLER İÇİN KUR ÇEVİRİM FARKLARI	(1,503)	4,293
V. NAKİT AKIŞ RİSKİNDEN KORUNMA AMAÇLI TÜREV FİNANSAL VARLIKLARA İLİŞKİN KAR/ZARAR (Gerçeğe Uygun Değer Değişikliklerinin Etkin Kısmı)	-	-
VI. YURT DIŞINDAKİ NET YATIRIM RİSKİNDEN KORUNMA AMAÇLI TÜREV FİNANSAL VARLIKLARA İLİŞKİN KAR/ZARAR (Gerçeğe Uygun Değer Değişikliklerinin Etkin Kısmı)	-	-
VII. MUHASEBE POLİTİKASINDA YAPILAN DEĞİŞİKLİKLER İLE HATALARIN DÜZELTİLMESİNİN ETKİSİ	-	-
VIII. TMS UYARINCA ÖZKAYNAKLARDA MUHASEBELEŞTİRİLEN DİĞER GELİR GİDER UNSURLARI	-	-
IX. DEĞERLEME FARKLARINA AİT ERTELENMİŞ VERGİ	(3,302)	-
X. DOĞRUDAN ÖZKAYNAK ALTINDA MUHASEBELEŞTİRİLEN NET GELİR/GİDER (I+II+...+IX)	11,705	4,293
XI. DÖNEM KARI/ZARARI	-	-
XI.1 Menkul değerlerin gerçeğe uygun değerindeki net değişme (kar-zarara transfer)	-	-
XI.2 Nakit akış riskinden korunma amaçlı türev finansal varlıklardan yeniden sınıflandırılan ve gelir tablosunda gösterilen kısım	-	-
XI.3 Yurt dışındaki net yatırım riskinden korunma amaçlı yeniden sınıflandırılan ve gelir tablosunda gösterilen kısım	-	-
XI.4 Diğer	-	-
XII. DÖNEME İLİŞKİN MUHASEBELEŞTİRİLEN TOPLAM KAR/ZARAR (X±XI)	11,705	4,293

KUVEYT TÜRK KATILIM BANKASI ANONİM ŞİRKETİ

31 ARALIK 2012 TARİHİNDE SONA EREN HESAP DÖNEMİNE AİT KONSOLİDE ÖZKAYNAK DEĞİŞİM TABLOSU

(Tutarlar aksi belirtilmedikçe Bin Türk Lirası (TL) olarak ifade edilmiştir.)

V. KONSOLİDE ÖZKAYNAK DEĞİŞİM TABLOSU

Bağımsız Denetimden Geçmiş	Dipnot	Ödenmiş sermaye	Ödenmiş sermaye düzeltme farkı	Hisse senedi iptal karları	Hisse senedi iptal primleri	Hisse senedi ihraç karları	Yasal yedek akçeler	Statü değişikliği yedek akçe	Diğer Dönem net yedekler	Geçmiş dönem net kar/zararı	Menkul değer farkı	Maddi olmayan duran varlık yf	Ortaklıklardan bedelsiz hisse senetleri	Risken konuma değ. f. fonlan	Satış a./durdurulan f. ilişkin dur. v. bir. fonlan	Azınlık payları haric toplam	Azınlık payları öz kaynak	Toplam	
Carı dönem (01.01-31.12.2012)																			
I.	Önceki dönem sonu bakiyesi	950,000	-	34,923	-	23,250	-	233,253	6,399	192,604	-	-	-	-	-	1,440,429	-	1,440,429	
II.	Dönem içindeki değişimler	-	-	-	-	-	-	-	-	-	-	-	-	-	-	-	-	-	
III.	Birleşmeden kaynaklanan artış/azalış	-	-	-	-	-	-	-	-	-	-	-	-	-	-	-	-	-	
IV.	Menkul değerler değerlendirme farkları	-	-	-	-	-	-	-	-	13,208	-	-	-	-	-	13,208	-	13,208	
V.	Risken koruma fonları (erkin kısım)	-	-	-	-	-	-	-	-	-	-	-	-	-	-	-	-	-	
4.1	Nakit akış riskinden korunma amaçlı	-	-	-	-	-	-	-	-	-	-	-	-	-	-	-	-	-	
4.2	Yurt dışındaki net yatırım riskinden korunma amaçlı	-	-	-	-	-	-	-	-	-	-	-	-	-	-	-	-	-	
VI.	Maddi olmayan duran varlıklar	-	-	-	-	-	-	-	-	-	-	-	-	-	-	-	-	-	
VII.	Maddi olmayan duran varlıklar yeniden değerlendirme farkları	-	-	-	-	-	-	-	-	-	-	-	-	-	-	-	-	-	
VIII.	İştirakler, bağlı ort. ve birfekte kontrol edilen ort. (İş ort.)	-	-	-	-	-	-	-	-	-	-	-	-	-	-	-	-	-	
IX.	Bedelsiz hisse senetleri	-	-	-	-	-	-	-	-	-	-	-	-	-	-	-	-	-	
X.	Kur farkları	-	-	-	-	-	-	-	(1,503)	-	-	-	-	-	-	(1,503)	-	(1,503)	
XI.	Varlıkların elden çıkarılmasından kaynaklı değişiklik	-	-	-	-	-	-	-	-	-	-	-	-	-	-	-	-	-	
XII.	Varlıkların yeniden sınıflandırılmasından kaynaklanan değişiklik	-	-	-	-	-	-	-	-	-	-	-	-	-	-	-	-	-	
XIII.	İştirak özkaynağındaki değişikliklerin banka özkaynağına etkisi	-	-	-	-	-	-	-	-	(150,000)	-	-	-	-	-	-	-	-	
XIV.	Sermaye artırımları	(II-H)	150,000	-	-	-	-	-	-	-	-	-	-	-	-	-	-	-	
12.1	Nakden	-	-	-	-	-	-	-	-	-	-	-	-	-	-	-	-	-	
12.2	İç kaynaklardan	-	-	-	-	-	-	-	-	(150,000)	-	-	-	-	-	-	-	-	
XV.	Hisse senedi ihraç primi	-	-	-	-	-	-	-	-	-	-	-	-	-	-	-	-	-	
XVI.	Hisse senedi iptal karları	-	-	-	-	-	-	-	-	-	-	-	-	-	-	-	-	-	
XVII.	Ödenmiş sermaye enflasyon düzeltme farkı	-	-	-	-	-	-	-	-	-	-	-	-	-	-	-	-	-	
XVIII.	Diğer	-	-	-	-	-	-	-	-	-	-	-	-	-	-	-	-	-	
XIX.	Dönem net kar/zararı	-	-	11,482	-	-	-	13,026	3,229	(45,042)	-	-	-	-	-	251,933	-	251,933	
18.1	Dağıtılan temettü	(V-b)	-	-	-	-	-	-	-	(17,305)	-	-	-	-	-	(17,305)	-	(17,305)	
18.2	Yedeklere aktarılan tutarlar	-	-	-	-	-	-	13,026	3,229	(27,737)	-	-	-	-	-	-	-	-	
18.3	Diğer	-	-	-	-	-	-	-	-	-	-	-	-	-	-	-	-	-	
Dönem sonu bakiyesi (II+III+...+XIX+XXI+XXII)		(II-H)	1,100,000	-	46,405	23,250	-	246,279	8,125	251,933	(2,438)	13,208	-	-	-	1,666,762	-	1,666,762	

İlişikteki notlar bu finansal tabloların tamamlayıcı parçalarıdır.

KUVEYT TÜRK KATILIM BANKASI ANONİM ŞİRKETİ

31 ARALIK 2012 TARİHİNDE SONA EREN HESAP DÖNEMİNE AİT KONSOLİDE ÖZKAYNAK DEĞİŞİM TABLOSU

(Tutarlar aksi belirtilmedikçe Bin Türk Lirası (TL) olarak ifade edilmiştir.)

V. KONSOLİDE ÖZKAYNAK DEĞİŞİM TABLOSU

Bağımsız Denetimden Geçmiş	Dipnot.	Ödenmiş sermaye art. primleri	Hisse senedi iptal edilenler	Hisse senedi iptal edilenler	Yasal yedekler	Statü akçeleri yedekleri	Olağanüstü yedekler	Diğer yedekler	Dönem net karı	Geçmiş dönem karı/ zararları	Menkul değerler	Maddi olmayan duran varlıklar	Ortaklıklardan bedelsiz hisse senetleri	Riskten korunma ilişkileri	Sattır. a. / durulan f. ilişkileri	Azınlık payları	Toplam
Önceki Dönem - (01.01.31.12.2011)																	
I.	Dönem Başı Bakiyesi 31.12.2010	850,000	-	23,250	-	25,565	-	196,712	2,106	159,545	(206)	-	-	-	-	-	1,256,972
II.	TMS 8 Uyarınca Yapılan Düzeltmeler	-	-	-	-	-	-	-	-	-	-	-	-	-	-	-	-
	Hataların Düzeltmesinin Etkisi	-	-	-	-	-	-	-	-	-	-	-	-	-	-	-	-
	Muhasebe Politikasında Yapılan Değişikliklerin Etkisi	-	-	-	-	-	-	-	-	-	-	-	-	-	-	-	-
III.	Yeni Bakıye (H1)	850,000	-	23,250	-	25,565	-	196,712	2,106	159,545	-	-	-	-	-	-	1,256,972
IV.	Dönem İçindeki Değişimler	-	-	-	-	-	-	-	-	-	-	-	-	-	-	-	-
V.	Birleşmeden Kaynaklanan Artış/Azalış	-	-	-	-	-	-	-	-	-	-	-	-	-	-	-	-
VI.	Menkul Değerler Değerleme Farkları	-	-	-	-	-	-	-	-	-	-	-	-	-	-	-	-
VII.	Risikto Korunma Fonları (Etkin Kısım)	-	-	-	-	-	-	-	-	-	-	-	-	-	-	-	-
6.1	Nakit Akış Riskinden Korunma Amaçlı	-	-	-	-	-	-	-	-	-	-	-	-	-	-	-	-
6.2	Yurt Dışındaki Net Yatırım Riskinden Korunma Amaçlı	-	-	-	-	-	-	-	-	-	-	-	-	-	-	-	-
VIII.	Maddi Olmayan Varlıklar Yeniden Değerleme Farkları	-	-	-	-	-	-	-	-	-	-	-	-	-	-	-	-
IX.	İştirakler, Bağlı Ort. ve Birlikte Kontrol Edilen Ort. (İş Ort.) Bedelsiz Hisse Senetleri	-	-	-	-	-	-	-	-	-	-	-	-	-	-	-	-
X.	Kur Farkları	-	-	-	-	-	-	-	-	-	-	-	-	-	-	-	4,293
XI.	Varlıkların Elden Çıkarılmasından Kaynaklanan Değişiklik	-	-	-	-	-	-	-	-	-	-	-	-	-	-	-	-
XII.	Varlıkların Yeniden Sınıflandırılmasından Kaynaklanan Değişiklik	-	-	-	-	-	-	-	-	-	-	-	-	-	-	-	-
XIII.	İştirak Özkaynağındaki Değişikliklerin Banka Özkaynağına Etkisi	-	-	-	-	-	-	-	-	-	-	-	-	-	-	-	-
XIV.	Sermaye Artırımı	100,000	-	-	-	-	-	-	-	-	-	-	-	-	-	-	-
14.1	Nakiden	-	-	-	-	-	-	-	-	-	-	-	-	-	-	-	-
14.2	İç Kaynaklardan	100,000	-	-	-	-	-	-	-	-	-	-	-	-	-	-	-
XV.	Hisse Senedi İnaç Primi	-	-	-	-	-	-	-	-	-	-	-	-	-	-	-	-
XVI.	Hisse Senedi İptal Karları	-	-	-	-	-	-	-	-	-	-	-	-	-	-	-	-
XVII.	Ödenmiş Sermaye Enflasyon Düzeltme Farkı	-	-	-	-	-	-	-	-	-	-	-	-	-	-	-	-
XVIII.	Diğer	-	-	-	-	-	-	-	-	-	-	-	-	-	-	-	-
XIX.	Dönem Net Karı veya Zararı	-	-	-	-	-	-	-	192,913	-	-	-	-	-	-	-	192,913
XX.	Kar Dağıtımı	-	-	9,358	-	36,541	-	36,541	(159,545)	99,897	-	-	-	-	-	-	(13,749)
20.1	Değerlenen Temettü	-	-	-	-	-	-	-	-	-	-	-	-	-	-	-	-
20.2	Yedeklere Aktarılan Tutarlar	-	-	9,358	-	-	-	36,541	-	-	-	-	-	-	-	-	-
20.3	Diğer	-	-	-	-	-	-	-	-	-	-	-	-	-	-	-	-
	Dönem sonu bakiyesi (H1+II+...+XVIII+XIX+XX)	950,000	-	23,250	-	34,923	-	233,253	6,399	192,913	(309)	-	-	-	-	-	1,440,429

İlişikteki notlar bu finansal tabloların tamamlayıcı parçalarıdır.

KUVEYT TÜRK KATILIM BANKASI ANONİM ŞİRKETİ

31 ARALIK 2012 TARİHİNDE SONA EREN HESAP DÖNEMİNE AİT KONSOLİDE NAKİT AKIŞ TABLOSU

(Tutarlar aksi belirtilmedikçe Bin Türk Lirası (TL) olarak ifade edilmiştir.)

VI. KONSOLİDE NAKİT AKIŞ TABLOSU

	Dipnot	Bağımsız Denetimden	Bağımsız Denetimden
		Geçmiş Cari Dönem	Geçmiş Önceki Dönem
		01.01-31.12.2012	01.01-31.12.2011
A. Bankacılık faaliyetlerine ilişkin nakit akımları			
1.1 Bankacılık faaliyet konusu aktif ve pasiflerdeki değişim öncesi faaliyet karı		460,331	591,917
1.1.1 Alınan kâr payları		1,277,978	941,254
1.1.2 Ödenen kâr payları		(579,309)	(385,877)
1.1.3 Alınan temettüleri		-	-
1.1.4 Alınan ücret ve komisyonlar		130,538	100,198
1.1.5 Elde edilen diğer kazançlar		57,337	76,227
1.1.6 Zarar olarak muhasebeleştirilen donuk alacaklardan tahsilatlar		26,564	61,964
1.1.7 Personele ve hizmet tedarik edenlere yapılan nakit ödemeler		(381,422)	(175,386)
1.1.8 Ödenen vergiler		(59,871)	(96,494)
1.1.9 Diğer		(11,484)	70,031
1.2 Bankacılık faaliyetleri konusu aktif ve pasiflerdeki değişim		673,736	(2,400,489)
1.2.1 Alım satım amaçlı finansal varlıklarda net (artış) azalış		2,628	17,474
1.2.2 Gerçeğe uygun değer farkı k/z'a yansıtılan olarak sınıflandırılan fv'larda net (artış) azalış		-	-
1.2.3 Bankalar ve kıymetli maden depo hesaplarındaki net (artış) azalış		(1,422,813)	(1,480,316)
1.2.4 Kredilerdeki net (artış) azalış		(1,602,983)	(3,123,362)
1.2.5 Diğer aktiflerde net (artış) azalış		53,443	(54,721)
1.2.6 Bankalardan toplanan fonlarda net artış (azalış)		296,422	-
1.2.7 Diğer toplanan fonlarda net artış (azalış)		2,533,682	2,043,669
1.2.8 Alınan kredilerdeki net artış (azalış)		807,303	208,638
1.2.9 Vadeli gelmiş borçlarda net artış (azalış)		-	-
1.2.10 Diğer borçlarda net artış (azalış)		6,054	(11,871)
I. Bankacılık faaliyetlerinden kaynaklanan net nakit akımı		1,134,067	(1,808,572)
B. Yatırım faaliyetlerine ilişkin nakit akımları			
II. Yatırım faaliyetlerinden kaynaklanan net nakit akımı		(650,785)	(83,135)
2.1 İktisap edilen bağlı ortaklık ve iştirakler ve birlikte kontrol edilen ortaklıklar (iş ortaklıkları)		-	(33,650)
2.2 Elden çıkarılan bağlı ortaklık ve iştirakler ve birlikte kontrol edilen ortaklıklar (iş ortaklıkları)		-	-
2.3 Satın alınan menkuller ve gayrimenkuller	(I-m)	(106,061)	(80,429)
2.4 Elden çıkarılan menkul ve gayrimenkuller		19,800	32,938
2.5 Elde edilen satılmaya hazır finansal varlıklar		(539,652)	(1,994)
2.6 Elden çıkarılan satılmaya hazır finansal varlıklar		-	-
2.7 Satın alınan yatırım amaçlı menkul değerler		-	-
2.8 Satılan yatırım amaçlı menkul değerler		-	-
2.9 Diğer		(24,872)	-
C. Finansman faaliyetlerine ilişkin nakit akımları			
III. Finansman faaliyetlerinden sağlanan net nakit		(17,305)	1,894,079
3.1 Krediler ve ihraç edilen menkul değerlerden sağlanan nakit		-	2,406,533
3.2 Krediler ve ihraç edilen menkul değerlerden kaynaklanan nakit çıkışı		-	(498,705)
3.3 İhraç edilen sermaye araçları		-	-
3.4 Temettü ödemeleri		(17,305)	(13,749)
3.5 Finansal kiralamaya ilişkin ödemeler		-	-
3.6 Diğer		-	-
IV. Döviz kurundaki değişimin nakit ve nakde eşdeğer varlıklar üzerindeki etkisi	(V-c)	10,314	3,041
V. Nakit ve nakde eşdeğer varlıklardaki net artış (azalış) (I + II + III + IV)		476,291	5,413
VI. Dönem başındaki nakit ve nakde eşdeğer varlıklar	(V-a)	1,355,187	1,349,774
VII. Dönem sonundaki nakit ve nakde eşdeğer varlıklar	(V-a)	1,831,478	1,355,187

İlişikteki notlar bu finansal tabloların tamamlayıcı parçalarıdır.

KUVEYT TÜRK KATILIM BANKASI ANONİM ŞİRKETİ

31 ARALIK 2012 TARİHİNDE SONA EREN HESAP DÖNEMİNE AİT KONSOLİDE KAR DAĞITIM TABLOSU

(Tutarlar aksi belirtilmedikçe Bin Türk Lirası (TL) olarak ifade edilmiştir.)

VII. KONSOLİDE KÂR DAĞITIM TABLOSU

	Cari dönem 31.12.2012	Önceki dönem 31.12.2011
I. Dönem kârının dağıtımı (*), (**)		
1.1. Dönem kârı	309,256	245,456
1.2. Ödenecek vergi ve yasal yükümlülükler (-)	59,100	50,414
1.2.1. Kurumlar vergisi (Gelir vergisi)	50,379	74,770
1.2.2. Gelir vergisi kesintisi	-	-
1.2.3. Diğer vergi ve yasal yükümlülükler (**)	8,721	(24,356)
A. Net dönem kârı (1.1-1.2) (Not V-I-17-c)	250,156	195,042
1.3. Geçmiş dönemler zararları (-)	-	-
1.4. Birinci tertip yasal yedek akçe (-)	-	9,752
1.5. Bankada bırakılması ve tasarrufu zorunlu yasal fonlar (-)	-	-
B. Dağıtılabilir net dönem kârı [(A)-(1.3+1.4+1.5)]	-	185,290
1.6. Ortaklara birinci temettü (-)	-	16,000
1.6.1. Hisse senedi sahiplerine	-	16,000
1.6.2. İmtiyazlı hisse senedi sahiplerine	-	-
1.6.3. Katılma İntifa Senetlerine	-	-
1.6.4. Kâra iştirakli tahvillere	-	-
1.6.5. Kâr ve zarar ortaklığı belgesi sahiplerine	-	-
1.7. Personele temettü (-)	-	-
1.8. Yönetim kuruluna temettü (-)	-	1,305
1.9. Ortaklara ikinci temettü (-)	-	-
1.9.1. Hisse Senedi sahiplerine	-	-
1.9.2. İmtiyazlı hisse Senedi Sahiplerine	-	-
1.9.3. Katılma İntifa senetlerine	-	-
1.9.4. Kâra iştirakli tahvillere	-	-
1.9.5. Kâr ve zarar ortaklığı belgesi sahiplerine	-	-
1.10. İkinci tertip yasal yedek akçe (-)	-	1,730
1.11. Statü yedekleri (-)	-	-
1.12. Olağanüstü yedekler	-	163,026
1.13. Diğer yedekler	-	3,229
1.14. Özel fonlar	-	-
II. Yedeklerden dağıtım	-	-
2.1. Dağıtılan yedekler	-	-
2.2. İkinci tertip yasal yedekler (-)	-	-
2.3. Ortaklara pay (-)	-	-
2.3.1. Hisse senedi sahiplerine	-	-
2.3.2. İmtiyazlı hisse senedi sahiplerine	-	-
2.3.3. Katılma İntifa senetlerine	-	-
2.3.4. Kâra iştirakli tahvillere	-	-
2.3.5. Kâr ve zarar ortaklığı belgesi sahiplerine	-	-
2.4. Personele pay (-)	-	-
2.5. Yönetim kuruluna pay (-)	-	-
III. Hisse başına kâr	-	-
3.1. Hisse senedi sahiplerine	-	-
3.2. Hisse senedi sahiplerine (%)	-	-
3.3. İmtiyazlı hisse senedi sahiplerine	-	-
3.4. İmtiyazlı hisse senedi sahiplerine (%)	-	-
IV. Hisse başına temettü	-	-
4.1. Hisse senedi sahiplerine	-	0.015
4.2. Hisse senedi sahiplerine (%)	-	%1.517
4.3. İmtiyazlı hisse senedi sahiplerine	-	-
4.4. İmtiyazlı hisse senedi sahiplerine (%)	-	-

* Kâr Dağıtımı, Banka Genel Kurulu tarafından kararlaştırılmakta olup finansal tabloların düzenlendiği tarih itibarıyla Genel Kurul toplantısı henüz gerçekleştirilmemiştir.

** Ertelenmiş vergi geliri diğer vergi ve yasal yükümlülükler satırında gösterilmiştir. Kâr dağıtımına konu edilmemesi gerekmekte olup olağanüstü yedekler içerisinde tutulmaktadır.

*** Türkiye'deki mevzuat uyarınca şirketler konsolide kâr dağıtımını yapmamaktadır. Bu kapsamda, yukarıda verilen kâr dağıtım tabloları Ana Ortaklık Banka'ya aittir.

İlişikteki notlar bu finansal tabloların tamamlayıcı parçalarıdır.

KUVEYT TÜRK KATILIM BANKASI ANONİM ŞİRKETİ

31 ARALIK 2012 TARİHİNDE SONA EREN HESAP DÖNEMİNE AİT

KONSOLİDE FİNANSAL TABLOLARA İLİŞKİN AÇIKLAMA VE DİPNOTLAR

(Tutarlar aksi belirtilmedikçe Bin Türk Lirası (TL) olarak ifade edilmiştir.)

ÜÇÜNCÜ BÖLÜM

MUHASEBE POLİTİKALARI

I. Sunum esaslarına ilişkin açıklamalar

a. Konsolide finansal tablolar ile bunlara ilişkin açıklama ve dipnotların Türkiye Muhasebe Standartları ve Bankaların Muhasebe Uygulamalarına ve Belgelerin Saklanması İlişkin Usul ve Esaslar Hakkında Yönetmeliğe uygun olarak hazırlanması:

Konsolide finansal tablolar, 5411 Sayılı Bankacılık Kanunu'na ilişkin olarak 1 Kasım 2006 tarih ve 26333 sayılı Resmi Gazete'de yayımlanan Bankaların Muhasebe Uygulamalarına ve Belgelerin Saklanması İlişkin Usul ve Esaslar Hakkında Yönetmelik ("Yönetmelik") hükümleri çerçevesinde, Türkiye Muhasebe Standartları Kurulu ("TMSK") tarafından yürürlüğe konulan Türkiye Muhasebe Standartları ("TMS") ve Türkiye Finansal Raporlama Standartları ("TFRS") ile Bankacılık Düzenleme ve Denetleme Kurulu tarafından muhasebe ve finansal raporlama esaslarına ilişkin yayımlanan diğer yönetmelik, tebliğ, açıklama ve genelgelere tümü "Türkiye Muhasebe Standartları"na ("TMS") uygun olarak hazırlanmıştır. Düzenlenen kamuya açıklanacak konsolide finansal tabloların biçim ve içerikleri ile bunların açıklama ve dipnotları 28 Haziran 2012 tarih ve 28337 sayılı Resmi Gazete'de yayımlanan "Bankalarca Kamuya Açıklanacak Finansal Tablolar ile Bunlara İlişkin Açıklama ve Dipnotlar Hakkında Tebliğ" ile bu tebliğe ek ve değişiklikler getiren tebliğlere uygun olarak hazırlanmıştır. Banka, muhasebe kayıtlarını Türk parası olarak, Bankacılık Kanununa uygun olarak tutmaktadır.

Bankalar, 5411 Sayılı Bankacılık Kanunu'nun 37. maddesi uyarınca kuruluş birliklerinin ve Türkiye Muhasebe Standartları Kurulu'nun görüşü alınmak suretiyle Bankacılık Düzenleme ve Denetleme Kurulu ("BDDK") tarafından uluslararası standartlar esas alınarak belirlenecek usul ve esaslara uygun olarak muhasebe sistemlerinde tekdüzeni uygulamak; tüm işlemlerini gerçek mahiyetlerine uygun surette muhasebeleştirerek; finansal raporlarını bilgi edinme ihtiyacını karşılayabilecek biçim ve içerikte, anlaşılır, güvenilir ve karşılaştırılabilir, denetime, analize ve yorumlamaya elverişli, zamanında ve doğru şekilde düzenlemek zorundadır.

2 Kasım 2011 tarihinde Resmi Gazete'de yayımlanarak yürürlüğe giren 660 sayılı Kanun Hükmünde Kararname ile 2499 sayılı Kanun'un Ek 1. Maddesi iptal edilmiş ve Kamu Gözetimi, Muhasebe ve Denetim Standartları Kurumu ("Kurum") kurulmuştur. Bu Kanun Hükmünde Kararname'nin Geçici 1. maddesi uyarınca, Kurum tarafından yayımlanacak standart ve düzenlemeler yürürlüğe girinceye kadar, bu hususlara ilişkin mevcut düzenlemelerin uygulanmasına devam edilecektir. Bu nedenle, söz konusu durum, raporlama tarihi itibarıyla, bu finansal tablo dipnotunda açıklanan finansal tabloların hazırlanma ilkeleri'nde herhangi bir değişikliğe yol açmamaktadır.

b. Sınıflamalar

31 Aralık 2011 tarihli konsolide bilançoda Alınan Krediler satırında gösterilen 673,782 TL tutarındaki Kira Sertifikası (Sukuk), bu dönemki gösterimi ile tutarlı olması amacı ile "İhraç Edilen Menkul Kıymetler (Net)" satırına sınıflanmıştır.

31 Aralık 2011 tarihli konsolide bilançoda Nakit Değerler ve Merkez Bankası satırında gösterilen 419,149 TL tutarındaki Kıymetli Maden, cari dönem gösterimi ile tutarlı olması amacı ile "Bankalar" satırına sınıflanmıştır.

c. Konsolide Finansal tabloların hazırlanmasında izlenen muhasebe politikaları ve kullanılan değerlendirme esasları:

Konsolide finansal tablolar, gerçeğe uygun değerleri ile gösterilen alım satım amaçlı finansal varlıklar ve yükümlülükler dışında, tarihi maliyet esaslı baz alınarak TL olarak hazırlanmıştır.

Konsolide finansal tabloların TMS'ye göre hazırlanmasında Banka yönetiminin bilançodaki varlık ve yükümlülükler ile bilanço tarihi itibarıyla koşullu konular hakkında varsayımlar ve tahminler yapması gerekmektedir. Söz konusu varsayımlar ve tahminler esas itibarıyla finansal araçların gerçeğe uygun değer hesaplamalarını ve varlıkların değer düşüklüğünü içermekte olup düzenli olarak gözden geçirilmekte, gerekli düzeltmeler yapılmakta ve bu düzeltmelerin etkisi gelir tablosuna yansıtılmaktadır.

d. Konsolide finansal tabloların paranın cari satın alma gücüne göre düzenlenmesi:

Banka'nın finansal tabloları 31 Aralık 2004 tarihine kadar "Yüksek Enflasyonlu Ekonomilerde Finansal Raporlamaya İlişkin Türkiye Muhasebe Standardı" TMS 29 uyarınca enflasyon düzeltmesine tabi tutulmuştur. Bankacılık Düzenleme ve Denetleme Kurulu'nun 21 Nisan 2005 tarih-1623 sayılı kararı ve 28 Nisan 2005 tarihli Genelgesi ile enflasyon muhasebesi uygulanmasını gerektiren göstergelerin ortadan kalktığı belirtilmiş ve 1 Ocak 2005'ten itibaren enflasyon muhasebesi uygulanmamıştır.

KUVEYT TÜRK KATILIM BANKASI ANONİM ŞİRKETİ

31 ARALIK 2012 TARİHİNDE SONA EREN HESAP DÖNEMİNE AİT

KONSOLİDE FİNANSAL TABLOLARA İLİŞKİN AÇIKLAMA VE DİPNOTLAR

(Tutarlar aksi belirtilmedikçe Bin Türk Lirası (TL) olarak ifade edilmiştir.)

II. Finansal araçların kullanım stratejisi ve yabancı para cinsinden işlemlere ilişkin açıklamalar

Grup, kullandığı kaynakların ve aktiflerin risk ve getiri açısından dengesini kurarak, riskleri azaltmaya ve kazançları artırmaya yönelik bir aktif-pasif yönetimi stratejisi takip etmektedir. Aktif-pasif yönetiminin temel hedefi Banka'nın likidite riski, kur riski ve kredi riskini belli sınırlar içinde tutmak; karlılığı artırmak ve Banka'nın özkaynaklarını güçlendirmektir. Banka'nın aktif-pasif yönetimi "Aktif-Pasif Komitesi ("APKO")" tarafından Banka Üst Düzey Risk Komitesi'nce belirtilen risk limitleri dahilinde yürütülmektedir.

Yabancı para işlemlerden doğan kur farkı gelirleri ve giderleri işlemin yapıldığı dönemde kayıtlara kaydedilmektedir. Dönem sonlarında, yabancı para aktif ve pasif hesapların bakiyeleri, dönem sonu T.C. Merkez Bankası'nın açıkladığı kurlardan değerlemeye tabi tutularak Türk Lirası'na çevrilmiş ve oluşan kur farkları, kambiyo kârı veya zararı olarak kayıtlara yansıtılmıştır. Grup'un yurt dışında bağlı ortaklıklarının finansal tablolarının bilanço kalemleri dönem sonu değerlendirme kurları ile, gelir tablosu kalemleri ise ortalama döviz kurları ile Türk parasına çevrilerek finansal tablolara yansıtılmış ve bunlara ilişkin kur farkları özkaynaklar altında "Diğer kâr Yedekleri" hesabında muhasebeleştirilmiştir.

Grup, Tasfiye Olunacak Alacaklar, Tahsili Şüpheli Ücret, Komisyon ve Diğer Alacaklar ile Zarar Niteliğindeki Krediler ve Diğer Alacaklar hesaplarında izlenen katılma hesaplarından kullanılan kredilerin riskinin Banka'ya ait olan kısmı ile özkaynaklar ve özel cari hesaplarından kullanılan yabancı para krediler ve alacaklar bakiyelerini, bu hesaplara intikal tarihindeki kurlar üzerinden Türk Lirası'na çevirerek takip etmektedir. Katılma hesaplarından kullanılan yabancı para ve dövizde endeksli kredilerin, riski katılma hesaplarına ait olan kısmı ise cari kurlarla değerlendirilerek oluşan kur farkları kambiyo işlemleri kâr veya zararı hesaplarında takip edilmektedir.

Borçlanmayı temsil eden menkul değerler ile parasal nitelikli finansal aktiflerin Türk Lirası'na dönüştürülmesinden kaynaklanan farklar gelir tablosuna dahil edilmektedir. Grup'un aktifleştirdiği kur farkı bulunmamaktadır.

III. Konsolide edilen ortaklıklara ilişkin bilgiler

Konsolide finansal tablolar "Konsolide ve Bireysel Finansal Tablolara İlişkin Türkiye Muhasebe Standardı" ("TMS 27") hükümlerine uygun olarak hazırlanmıştır.

Konsolidasyon kapsamındaki kuruluşların ünvanları, ana merkezlerinin bulunduğu yerler, faaliyet konuları ve Grup'un pay oranları aşağıdaki gibidir:

Unvanı	Adres Şehir/Ülke)	Faaliyet Konusu	31 Aralık 2012 31 Aralık 2011	
			%100	%100
Kuwait Turkish Participation Bank Dubai Ltd.	Dubai/Birleşik Arap Emirlikleri	Bankacılık	%100	%100
KT Sukuk Varlık Kiralama A.Ş.	İstanbul/Türkiye	Mali Kuruluş	%100	%100

Ana Ortaklık Banka ve finansal tabloları Ana Ortaklık Banka ile konsolide edilen ortaklıklar, bir bütün olarak, "Grup" olarak adlandırılmaktadır.

Bağlı ortaklıkların konsolide edilme esasları:

Bağlı ortaklıklar sermayesi veya yönetimi doğrudan veya dolaylı olarak Banka tarafından kontrol edilen ortaklıklardır. Bağlı ortaklıklar, faaliyet sonuçları, aktif ve özkaynak büyüklükleri bazında önemlilik ilkesi çerçevesinde, tam konsolidasyon yöntemi kullanılmak suretiyle konsolide edilmektedir. İlgili bağlı ortaklıkların finansal tabloları konsolide finansal tablolara kontrolün Ana Ortaklık Banka'ya geçtiği tarihten itibaren dahil edilmektedir.

Kontrol, Banka'nın bir tüzel kişilikte doğrudan veya bağlı ortaklıklar vasıtasıyla dolaylı olarak oy haklarının yarısından fazlasına sahip olması veya bu çoğunluğa sahip olmamakla birlikte imtiyazlı hisseleri elinde bulundurması veya diğer hissedarlarla yapılan anlaşmalara istinaden oy hakkının yarısından fazlasına tasarruf etmesi veya bir düzenleme ya da sözleşme gereği işletmenin finansal ve faaliyet politikalarını yönetme yetkisine sahip olması veya yönetim kurulunda veya bu haklara haiz yürütme organında, onların çoğunluğunu kontrol etme gücünü elde bulundurmasına veya herhangi bir suretle yönetim kurulu üyelerinin çoğunluğunu atayabilme ya da görevden alma gücünü elde bulundurması olarak kabul edilmiştir.

Tam konsolidasyon yöntemine göre, bağlı ortaklıkların aktif, pasif, gelir, gider ve bilanço dışı yükümlülüklerinin yüzde yüzü Ana Ortaklık Banka'nın aktif, pasif, gelir, gider ve bilanço dışı yükümlülükleri ile birleştirilmiştir. Grup'un her bir bağlı ortaklıktaki yatırımının defter değeri ile her bir bağlı ortaklığın sermayesinin maliyet değerinin Grup'a ait olan kısmı netleştirilmiştir. Konsolidasyon kapsamındaki ortaklıklar arasındaki işlemlerden kaynaklanan bakiyeler ile gerçekleşmemiş karlar ve zararlar karşılıklı olarak mahsup edilmiştir. Konsolide edilmiş bağlı ortaklıkların net geliri içindeki azınlık payları, Grup'a ait net gelirin hesaplanabilmesini teminen belirlenmiş ve gelir tablosunda ayrı bir kalem olarak gösterilmiştir.

Bağlı ortaklıklarca kullanılan muhasebe politikalarının Ana Ortaklık Banka'dan farklı olduğu durumlarda, muhasebe politikalarının uyumlaştırılması gerçekleştirilmiştir.

KUVEYT TÜRK KATILIM BANKASI ANONİM ŞİRKETİ

31 ARALIK 2012 TARİHİNDE SONA EREN HESAP DÖNEMİNE AİT

KONSOLİDE FİNANSAL TABLOLARA İLİŞKİN AÇIKLAMA VE DİPNOTLAR

(Tutarlar aksi belirtilmedikçe Bin Türk Lirası (TL) olarak ifade edilmiştir.)

Banka'nın bağlı ortaklığı olmamakla birlikte %100 kontrol gücüne sahip olduğu "Özel amaçlı kuruluş" ("Special Purpose Entity") olan Kuveyt Türk Turkey Sukuk Limited 24 Ağustos 2010 tarihinde kurulmuş ve konsolidasyon kapsamına alınmıştır.

IV. Vadeli işlem ve opsiyon sözleşmeleri ile türev ürünlere ilişkin açıklamalar

Grup, yabancı para pozisyon riskini azaltmak ve döviz likiditesini yönetmek amacıyla yabancı para vadeli döviz işlemlerine girmektedir. Banka'nın türev ürünleri "TMS 39" gereğince "Riskten Korunma Amaçlı" veya "Alım Satım Amaçlı" olarak sınıflandırılmaktadır. Buna göre, bazı türev işlemler ekonomik olarak Banka için risklere karşı etkin bir koruma sağlamakla birlikte, muhasebesel olarak "TMS 39" kapsamında riskten korunma amaçlı olarak tanımlanamayanlar "Alım satım amaçlı" olarak muhasebeleştirilmekte ve rayiç değerleri ile bilançoda "Alım Satım Amaçlı Türev Finansal Varlıklar/Borçlar" hesabında izlenmektedir. Bilanço tarihi itibarıyla Banka'nın riskten korunma amaçlı türev finansal varlığı/borcu bulunmamaktadır.

Türev işlemlerden doğan yükümlülük ve alacaklar sözleşme tutarları üzerinden nazım hesaplara kaydedilmektedir.

Vadeli döviz alım satım ve swap işlemlerinin gerçeğe uygun değerleri indirgenmiş nakit akım modelinin kullanılması suretiyle hesaplanmaktadır. Alım satım amaçlı türev işlemlerin gerçeğe uygun değerinde meydana gelen farklar, gelir tablosunda "Ticari Kar/Zarar" kaleminde muhasebeleştirilmektedir.

Saklı türev ürünler, ilgili saklı türev ürünün ekonomik özellikleri ve risklerinin esas sözleşmenin ekonomik özellikleri ve riskleri ile yakından ilgili olmaması; saklı türev ürünle aynı sözleşme koşullarına haiz farklı bir aracın türev ürün tanımını karşılamakta olması ve karma finansal aracın, gerçeğe uygun değerindeki değişiklikler kâr veya zararda muhasebeleştirilen bir biçimde gerçeğe uygun değerden ölçülmemesi durumunda esas sözleşmeden ayrıştırılmaktadır ve "TMS 39" a göre türev ürünü olarak muhasebeleştirilmektedir. Esas sözleşme ile söz konusu saklı türev ürününün yakından ilişkili olması halinde ise esas sözleşmenin dayandığı standarda göre muhasebeleştirilmektedir.

V. Kâr payı gelir ve giderine ilişkin açıklamalar

Kâr payı gelirleri kullanılan fonlar üzerinden tahakkuk esasına göre iç verim oranı yöntemi kullanılarak kayıtlara kaydedilmekte olup, finansal tablolarda kâr payı gelirleri hesabında muhasebeleştirilmiştir. İlgili mevzuat uyarınca donuk alacak haline gelen kredilerin kâr payı tahakkuk ve reeskont tutarları iptal edilmekte ve söz konusu tutarlar tahsil edilene kadar kâr payı gelirleri dışında tutulmaktadır.

Grup, kar/zarar katılma hesapları üzerinden birim değer hesaplamaya yöntemine göre gider reeskontu hesaplamaktadır ve bu tutarlar bilançoda "Toplanan Fonlar" hesabı üzerinde gösterilmiştir.

VI. Ücret ve komisyon gelir ve giderlerine ilişkin açıklamalar

Tahsil edildikleri dönemde gelir veya gider kaydedilen bazı bankacılık işlemlerinden alınan ücret ve komisyon gelir ve giderleri dışında, ücret ve komisyon gelir ve giderleri ilişkilendirilen işlemin süresine bağlı olarak gelir tablosuna yansıtılmaktadır.

Grup tarafından kullanılan krediler için peşin tahsil edilen ücret ve komisyonların cari dönemi ilgilendirilen bölümü Türkiye Muhasebe Standardı hükümleri çerçevesinde iç verim yöntemi ile dönem gelirlerine yansıtılmaktadır. Peşin tahsil edilen ücret ve komisyonların gelecek döneme ilişkin kısımları ise "Kazanılmamış Gelirler" hesabına kaydedilerek bilançoda "Diğer Yabancı Kaynaklar" içerisinde gösterilmektedir.

VII. Finansal varlıklara ilişkin açıklama ve dipnotlar

Grup finansal varlıklarını "Gerçeğe uygun değer farkı kar/zarara yansıtılan finansal varlıklar", "Satılmaya hazır finansal varlıklar", "Krediler ve alacaklar" veya "Vadeye kadar elde tutulacak finansal varlıklar" olarak sınıflandırmakta ve muhasebeleştirilmektedir. Söz konusu finansal varlıkların alım ve satım işlemleri teslim tarihine göre kayıtlara alınmakta ve kayıtlardan çıkarılmaktadır. Finansal varlıkların sınıflandırılması şekli ilgili varlıkların Ana Ortaklık Banka yönetimi tarafından satın alma amaçları dikkate alınarak, elde edildikleri tarihlerde kararlaştırılmaktadır.

a. Gerçeğe uygun değer farkı kar/zarar'a yansıtılan finansal varlıklar:

Bu kategorinin iki alt kategorisi bulunmaktadır: "Alım satım amaçlı olarak elde tutulan finansal varlıklar" ile ilk kayda alınma sırasında "Gerçeğe uygun değer farkı kar/zarara yansıtılan finansal varlıklar olarak sınıflandırılan finansal varlıklar".

Alım satım amaçlı olarak elde tutulan finansal varlıklar piyasada kısa dönemde oluşan fiyat ve benzeri unsurlardaki dalgalanmalardan kâr sağlamak amacıyla elde edilen veya elde edilme nedeninden bağımsız olarak, kısa dönemde kâr sağlamaya yönelik bir portföyün parçası olan varlıklar ile alım satım amaçlı türev finansal araçlardır.

Alım satım amaçlı olarak elde tutulan finansal varlıklar gerçeğe uygun değerlerini yansıttığı öngörülen işlem fiyatlarından kayda alınmakta ve müteakiben gerçeğe uygun değerleri ile taşınmaktadır. Yapılan değerlendirme sonucu oluşan kazanç ve kayıplar kar/zarar hesaplarına dahil edilmektedir.

KUVEYT TÜRK KATILIM BANKASI ANONİM ŞİRKETİ

31 ARALIK 2012 TARİHİNDE SONA EREN HESAP DÖNEMİNE AİT

KONSOLİDE FİNANSAL TABLOLARA İLİŞKİN AÇIKLAMA VE DİPNOTLAR

(Tutarlar aksi belirtilmedikçe Bin Türk Lirası (TL) olarak ifade edilmiştir.)

Grup'un alım satım amaçlı olarak elde tutulanlar dışında "Gerçeğe uygun değer farkı kar/zarara yansıtılan finansal varlıklar" olarak sınıflandırılan finansal varlıkları bulunmamaktadır.

b. Satılmaya hazır finansal varlıklar:

Satılmaya hazır finansal varlıklar ilk kayda alınmalarında gerçeğe uygun değerlerini yansıtan elde etme maliyet bedellerine, işlem maliyetlerinin eklenmesi ile muhasebeleştirilmektedirler. Satılmaya hazır finansal varlık olarak sınıflandırılan ve kote olmayan özkaynağa dayalı araçlar ise maliyet değerlerinden varsa değer düşüklükleri indirildikten sonraki değerleri ile kayda alınmaktadırlar.

Satılmaya hazır finansal varlıkların iskonto ve primleri iç verim oranının hesaplanmasında dikkate alınarak kâr payı geliri olarak gelir tablosuna yansıtılır. Satılmaya hazır finansal varlıkların kâr payı reeskontları kar/zarar ile ilişkilendirilmekte, rayiç değer farkları ise özkaynak kalemleri arasında bulunan "Menkul Değerler Değerleme Farkı" hesabına kaydedilmektedir. Satılmaya hazır finansal varlıklar elden çıkarıldığında, özkaynakta birikmiş olan rayiç değer farkları gelir tablosuna yansıtılmaktadır.

c. Kredi ve alacaklar:

Kredi ve alacaklar sabit veya belirlenebilir nitelikte ödemelere sahip olan ve aktif bir piyasada işlem görmeyen ve alım satım amaçlı, gerçeğe uygun değer farkı kar-zararda yansıtılan veya satılmaya hazır finansal varlıklar olarak tanımlananlar dışında kalan türev olmayan finansal varlıklardır. Grup, krediler ve alacakların ilk kaydını gerçeğe uygun değerini yansıttığı öngörülen elde etme maliyeti ile yapmakta, kayda alınmayı izleyen dönemlerde iç verim yöntemi kullanılarak iskonto edilmiş değerleri üzerinden muhasebeleştirilmekte ve bunların teminatı olarak alınan varlıklarla ilgili olarak ödenen harç, işlem gideri ve bunun gibi diğer masrafları işlem maliyetinin bir bölümü olarak kabul etmeyip doğrudan gider hesaplarına yansıtmaktadır.

d. Vadeye kadar elde tutulacak finansal varlıklar:

Vadeye kadar elde tutulacak finansal varlıklar; vadesine kadar saklama niyetiyle elde tutulan ve fonlama kabiliyeti dahil olmak üzere vade sonuna kadar elde tutulabilmesi için gerekli koşulların sağlanmış olduğu, sabit veya belirlenebilir ödemeleri ile sabit vadesi bulunan ve krediler ve alacaklar dışında kalan finansal varlıklardan oluşmaktadır. Vadeye kadar elde tutulacak finansal varlıklar ilk olarak elde etme maliyeti üzerinden kayda alınmakta ve kayda alınmayı müteakiben iç verim yöntemi kullanılarak iskonto edilmiş bedeli ile değerlendirilmektedir. Vadeye kadar elde tutulacak finansal varlıklar ile ilgili kâr payı gelirleri gelir tablosunda yansıtılmaktadır. Bilanço tarihi itibarıyla Grup'un vadeye kadar elde tutulacak finansal varlığı bulunmamaktadır.

VIII. Finansal varlıklarda değer düşüklüğüne ilişkin açıklamalar

Bir finansal varlık veya finansal varlık grubunun değer düşüklüğüne uğradığına ilişkin ortada tarafsız göstergelerin bulunup bulunmadığı hususu her bilanço döneminde değerlendirilir. Anılan türden bir göstergenin mevcut olması durumunda değer düşüklüğü karşılığı finansal varlık sınıfları bazında aşağıda açıklandığı şekilde ayrılır.

i) Kredi ve alacaklar:

Ana Ortaklık Banka, kredilerin tahsil edilemeyeceğine dair bulguların varlığı halinde 1 Kasım 2006 tarih ve 26333 sayılı Resmi Gazete'de yayımlanan "Bankalarca Kredilerin ve Diğer Alacakların Niteliklerinin Belirlenmesi ve Bunlar İçin Ayrılacak Karşılıklara İlişkin Usul ve Esaslar Hakkında Yönetmelik" ve 25 Aralık 2012 tarih ve 28508 sayılı Resmi Gazete' de yayımlanan "Bankalarca Kredilerin ve Diğer Alacakların Niteliklerinin Belirlenmesi ve Bunlar İçin Ayrılacak Karşılıklara İlişkin Usul ve Esaslar Hakkında Yönetmelikte Değişiklik Yapılmasına İlişkin Yönetmelik" uyarınca III., IV., ve V. Grup krediler içinde sınıflamakta ve bu tutarlar için özel karşılık ayırmaktadır. Ana Ortaklık Banka, finansal durumu ve/veya ödeme kabiliyeti zayıf olan krediler için ait olduğu grupta öngörülen asgari oranların üzerinde özel karşılık ayırabilmektedir.

Söz konusu kredilerle ilgili cari dönem içinde ayrılan karşılıklara istinaden yapılan tahsilatlar gelir tablosunda "Krediler ve Diğer Alacaklar Karşılığı" hesabından düşülmekte, önceki dönemlerde karşılık ayrılmış ya da aktiften silinmiş olan kredilere istinaden yapılan anapara tahsilatları "Diğer Faaliyet Gelirleri" hesabına kaydedilmektedir.

Kullandırılan kredilerin tahsil edilemeyeceğine dair bulguların varlığı halinde, söz konusu krediler, 1 Kasım 2006 tarih 26333 sayılı Resmi Gazete'de, 6 Mart 2010 tarih ve 27513 sayılı Resmi Gazete'de ve 21 Eylül 2012 tarih ve 28418 sayılı Resmi Gazete'de yayımlanan yönetmelikler ile değişiklik yapılan "Bankalarca Kredilerin ve Diğer Alacakların Niteliklerinin Belirlenmesi ve Bunlar İçin Ayrılacak Karşılıklara İlişkin Usul ve Esaslar Hakkında Yönetmelik" çerçevesinde takip hesaplarına intikal ettirilerek ve söz konusu yönetmeliğe uygun olarak özel ve genel karşılık ayrılmaktadır. Ayrıca; Grup, 18 Haziran 2011 tarih ve 27968 sayılı Resmi Gazete, 28 Mayıs 2011 tarih ve 27947 sayılı Resmi Gazete, 30 Aralık 2011 tarih ve 28158 sayılı Resmi Gazete ve 21 Eylül 2012 tarih ve 28418 sayılı Resmi Gazete'de yayımlanan yönetmelikler kapsamında genel karşılık hesaplamaktadır.

KUVEYT TÜRK KATILIM BANKASI ANONİM ŞİRKETİ

31 ARALIK 2012 TARİHİNDE SONA EREN HESAP DÖNEMİNE AİT

KONSOLİDE FİNANSAL TABLOLARA İLİŞKİN AÇIKLAMA VE DİPNOTLAR

(Tutarlar aksi belirtilmedikçe Bin Türk Lirası (TL) olarak ifade edilmiştir.)

ii) Vadeye kadar elde tutulacak finansal varlıklar:

Vadeye kadar elde tutulacak finansal varlıklarda değer düşüklüğü zararı meydana geldiğine ilişkin tarafsız bir göstergenin bulunması durumunda ilgili zararın tutarı, gelecekteki tahmini nakit akışlarının finansal varlığın orijinal kâr payı oranı üzerinden iskonto edilerek hesaplanan bugünkü değeri ile defter değeri arasındaki fark olarak ölçülür; değer düşüklüğü için karşılık ayrılır ve ayrılan karşılık gider hesapları ile ilişkilendirilir.

iii) Satılmaya hazır finansal varlıklar:

Gerçeğe uygun değerinde meydana gelen azalmalar doğrudan özkaynakta muhasebeleştirilen satılmaya hazır bir finansal varlığın değerinin düştüğüne ilişkin tarafsız göstergelerin bulunması durumunda, doğrudan özkaynakta muhasebeleştirilmiş bulunan toplam zarar özkaynaktan çıkarılarak kâr veya zararda muhasebeleştirilir.

Satılmaya hazır olarak sınıflandırılmış özkaynağa dayalı finansal araçlara yapılan yatırımlarla ilgili olarak kâr veya zararda muhasebeleştirilmiş bulunan değer düşüklüğü zararları, kâr veya zarar aracılığıyla iptal edilmez. Gerçeğe uygun değerinin güvenilir bir biçimde tespit edilememesi nedeniyle gerçeğe uygun değerinden gösterilemeyen borsaya kayıtlı olmayan özkaynağa dayalı finansal araçlara ilişkin değer düşüklüğü zararının oluştuğuna yönelik tarafsız bir göstergenin bulunması durumunda, ilgili değer düşüklüğü zararının tutarı, gelecekte beklenen nakit akışlarının benzer bir finansal varlık için geçerli olan cari piyasa getiri oranına göre iskonto edilerek hesaplanan bugünkü değeri ile varlığın defter değeri arasındaki fark olarak ölçülür. Bu tür değer düşüklüğü zararları iptal edilemez.

IX. Finansal araçların netleştirilmesine ilişkin açıklamalar

Finansal varlıklar ve borçlar, Grup'un netleştirmeye yönelik yasal bir hakka ve yaptırım gücüne sahip olması ve ilgili finansal aktif ve pasifi net tutarları üzerinden tahsil etme/ödeme niyetinde olması, veya ilgili finansal varlığı ve borcu eşzamanlı olarak sonuçlandırma hakkına sahip olması durumlarında bilançoda net tutarları üzerinden gösterilir.

X. Satış ve geri alış anlaşmaları ve menkul değerlerin ödünç verilmesi işlemlerine ilişkin açıklamalar

Grup'un satış ve geri alış anlaşmaları ve menkul değerlerin ödünç verilmesi işlemleri yoktur.

XI. Satış amaçlı elde tutulan ve durdurulan faaliyetlere ilişkin duran varlıklar ile bu varlıklara ilişkin borçlar hakkında açıklamalar

5411 sayılı Bankacılık Kanunu'nun 57'inci maddesi gereği "Bankalar 2499 sayılı Sermaye Piyasası Kanunu kapsamında gayrimenkul ve emtiayı esas alan sözleşmeler ile kurulca uygun görülecek kıymetli madenlerin alım ve satımı hariç olmak üzere ticaret amacıyla gayrimenkul ve emtianın alım ve satımı ile uğraşamaz, ipotekli konut finansmanı kuruluşu ve gayrimenkul yatırım ortaklıkları hariç olmak üzere ana faaliyet konusu gayrimenkul ticareti olan ortaklıklara katılamazlar. Alacaklardan dolayı edinilmek zorunda kalınan emtia ve gayrimenkullerinin elden çıkarılmasına ilişkin usul ve esaslar kurul tarafından belirlenir."

Bankaların alacaklarından dolayı edindikleri varlıkların elden çıkarılması ile muhasebeleştirme ve değerlemesine ilişkin esaslar 1 Kasım 2006 tarih 26333 sayılı ve 24 Nisan 2007 tarih ve 26592 sayılı Resmi Gazete'de yayımlanan "Bankaların Kıymetli Maden Alım Satımına ve Alacaklarından Dolayı Edindikleri Emtia ve Gayrimenkullerin Elden Çıkarılmasına İlişkin Usul ve Esaslar Hakkında Yönetmelik" ile düzenlenmiştir.

Satış amaçlı elde tutulan varlık olarak sınıflandırılma kriterlerini sağlayan varlıklar; defter değerleri ile satış için katlanılacak maliyetler düşülmüş gerçeğe uygun değerlerinden düşük olanı ile ölçülür ve söz konusu varlıklar üzerinden amortisman ayırma işlemi durdurulur ve bu varlıklar bilançoda ayrı olarak sunulur. Bir varlığın satış amaçlı elde tutulan bir varlık olabilmesi için; ilgili varlığın (veya elden çıkarılacak varlık grubunun) bu tür varlıkların (veya elden çıkarılacak varlık grubunun) satışında sıkça rastlanan ve alışılmış koşullar çerçevesinde derhal satılabilecek durumda olması ve satış olasılığının yüksek olması gerekir. Satış olasılığının yüksek olması için; uygun bir yönetim kademesi tarafından, varlığın (veya elden çıkarılacak varlık grubunun) satışına ilişkin bir plan yapılmış ve alıcıların tespiti ile planın tamamlanmasına yönelik aktif bir program başlatılmış olmalıdır. Ayrıca, varlık (veya elden çıkarılacak varlık grubu) gerçeğe uygun değerleriyle uyumlu bir fiyat ile aktif olarak pazarlanıyor olmalıdır. Ayrıca satışın, sınıflandırılma tarihinden itibaren bir yıl içerisinde tamamlanmış bir satış olarak muhasebeleştirilmesinin beklenmesi ve planı tamamlamak için gerekli işlemlerin, planda önemli değişiklikler yapılması veya planın iptal edilmesi ihtimalinin düşük olduğunu göstermesi gerekir. Çeşitli olay veya koşullar satış işleminin tamamlanma süresini bir yıldan fazlaya uzatabilir. Söz konusu gecikmenin, işletmenin kontrolü dışındaki olaylar veya koşullar nedeniyle gerçekleşmiş ve işletmenin ilgili varlığın (veya elden çıkarılacak varlık grubunu) satışına yönelik satış planının devam etmekte olduğuna dair yeterli kanıt bulunması durumunda söz konusu varlıklar satış amaçlı elde tutulan varlık olarak sınıflandırılmaya devam edilir. Satış işlemini tamamlamak için gerekli olan sürenin uzaması, ilgili varlığın (veya elden çıkarılacak varlık grubunun) satış amaçlı elde tutulan varlık olarak sınıflandırılmasını engellemez.

KUVEYT TÜRK KATILIM BANKASI ANONİM ŞİRKETİ

31 ARALIK 2012 TARİHİNDE SONA EREN HESAP DÖNEMİNE AİT

KONSOLİDE FİNANSAL TABLOLARA İLİŞKİN AÇIKLAMA VE DİPNOTLAR

(Tutarlar aksi belirtilmedikçe Bin Türk Lirası (TL) olarak ifade edilmiştir.)

Grup'un aktifinde alacaklarından dolayı edindiği duran varlıklar bulunmakla beraber, bankacılık mevzuatında yer alan düzenlemeler gereği edinildikleri tarihten itibaren 1 yıl süre içerisinde elden çıkarılmamış olmaları veya bu süre içinde elden çıkarılacaklarına ilişkin somut bir planın olmaması nedeniyle söz konusu varlıklar amortismanına tabi tutulmakta ve satış amaçlı duran varlıklar yerine maddi duran varlıklar içerisinde sınıflandırılmaktadır.

Ancak Grup'un, alacaklarından dolayı elde ettiği gayrimenkuller, vadeli satış sözleşmesi akdedilmesine bağlı olarak mali tablolarda satış amaçlı elde tutulan duran varlık satırında gösterilmiştir.

Durdurulan bir faaliyet, bir bankanın elden çıkarılacak veya satış amacıyla elde tutulan olarak sınıflandırılan bir bölümdür. Durdurulan faaliyetlere ilişkin sonuçlar gelir tablosunda ayrı olarak sunulur. Ana Ortaklık Banka'nın durdurulan faaliyeti bulunmamaktadır.

XII. Şerefiye ve diğer maddi olmayan duran varlıklara ilişkin açıklamalar

Maddi olmayan duran varlıklar 31 Aralık 2004 tarihine kadar enflasyona göre düzeltilmiş maliyet tutarlarından birikmiş itfa payları ve varsa değer azalış karşılığı düşüldükten sonraki değerleri ile izlenmekte olup, itfa payı, doğrusal itfa yöntemi kullanılarak ayrılmaktadır.

Grup'un diğer maddi olmayan duran varlıklar olarak sınıfladığı başlıca varlıklar, bilgisayar yazılımları olup söz konusu varlıkları için faydalı ömrü 2004 yılı öncesi alımlar için 5 yıl olarak belirlenirken 2004 ve sonraki dönemlerdeki girişler için 3 yıl olarak belirlenmiştir.

Grup kayıtlarında iştirak ve bağlı ortaklıklar ile ilgili şerefiye yoktur.

XIII. Maddi duran varlıklara ilişkin açıklamalar

Maddi duran varlıklar, 31 Aralık 2004 tarihine kadar enflasyona göre düzeltilmiş maliyet tutarlarından birikmiş amortismanlar ve varsa değer düşüklüğü karşılığı düşüldükten sonraki değerleri ile izlenmektedir.

Amortisman, maddi duran varlıklar için doğrusal amortisman metoduyla varlıkların tahmini faydalı ömürleri dikkate alınarak ayrılmakta olup, kullanılan oranlar aşağıdaki gibidir:

Gayrimenkuller	%2
Menkuller, finansal kiralama ile edinilen menkuller	%6.67-%20

Bilanço tarihi itibarıyla aktifte bir hesap döneminden daha az bir süre bulunan varlıklara ilişkin olarak, bir tam yıl için öngörülen amortisman tutarının, varlığın aktifte kalış süresiyle orantılanması suretiyle bulunan tutar kadar amortisman ayrılmaktadır. Özel maliyetler kira sürelerine bağlı olarak doğrusal amortisman yöntemi ile itfa edilmektedir.

Maddi duran varlığın geri kazanılabilir değerinin (gerçeğe uygun değer ile kullanım değerinin yüksek olanı) ilgili varlığın defter değerinden düşük olması durumunda söz konusu varlığın defter değeri karşılık ayrılmak suretiyle geri kazanılabilir değerine indirgenir.

Maddi duran varlıkların elden çıkarılmasından kaynaklanan kâr veya zarar, net elden çıkarma hasılatı ile ilgili maddi duran varlığın net defter değerinin farkı olarak gelir tablosuna yansıtılmaktadır.

Maddi duran varlığın onarım maliyetlerinden varlığın ekonomik ömrünü uzatıcı nitelikte olanlar aktifleştirilmekte, diğer onarım maliyetleri ise gider olarak kayıtlara yansıtılmaktadır.

Grup, kira geliri veya değer artış kazancı ya da her ikisini birden elde etmek amacıyla elde tutmuş olduğu gayrimenkulleri yatırım amaçlı gayrimenkul olarak sınıflamaktadır. Yatırım amaçlı gayrimenkuller maliyet bedelinden birikmiş amortisman ve eğer varsa değer düşüklüğü düşülerek gösterilmektedir. Amortisman gideri ilgili varlığın faydalı ömrü üzerinden normal amortisman yöntemi kullanılarak hesaplanmaktadır.

XIV. Kiralama işlemlerine ilişkin açıklamalar

Kiracı olarak yapılan işlemler

Finansal kiralama yoluyla alınan maddi duran varlıklar kiranın başlangıç tarihinde Grup'un aktifinde bir varlık, pasifinde ise bir borç olarak kaydedilir. Bilançoda varlık ve borç olarak yer alan bu tutarın tespitinde, varlığın gerçeğe uygun değeri ile kira ödemelerinin bugünkü değerinden düşük olanı esas alınır. Kira ödemelerinde katlanılan doğrudan maliyetlerden finansal kiralama işlemiyle ilgili olan tutarlar, finansal kiralama yoluyla edinilen varlıkların maliyetine eklenerek aktifleştirilmektedir. Kira ödemeleri, kiralamadan doğan finansman maliyetlerini ve kiralamaya konu varlığın tutarının o döneme isabet eden kısmını içermektedir.

KUVEYT TÜRK KATILIM BANKASI ANONİM ŞİRKETİ

31 ARALIK 2012 TARİHİNDE SONA EREN HESAP DÖNEMİNE AİT

KONSOLİDE FİNANSAL TABLOLARA İLİŞKİN AÇIKLAMA VE DİPNOTLAR

(Tutarlar aksi belirtilmedikçe Bin Türk Lirası (TL) olarak ifade edilmiştir.)

Finansal kiralama yoluyla edinilen sabit kıymetler faydalı ömürleri dikkate alınarak amortismanına tabi tutulmakta ve geri kazanılabilir değerlerinde bir azalma tespit edildiğinde değer düşüklüğü karşılığı ayrılmaktadır.

Grup, faaliyet kiralama kapsamındaki anlaşmalara istinaden yaptığı kira ödemelerini kira süresi boyunca, eşit tutarlarda gider kaydetmektedir.

Kiraya veren olarak yapılan işlemler

Ana Ortaklık Banka, katılım bankası olarak, finansal kiralama işlemlerinde kiraya veren olarak yer almaktadır. Grup finansal kiralamaya konu edilmiş varlıkları bilançoda net kiralama yatırımı tutarına eşit değerinde bir alacak olarak göstermektedir. Finansal gelir net yatırım üzerinden sabit dönemsel getiri sağlayacak şekilde yansıtılır.

XV. Karşılıklar ve koşullu yükümlülüklerle ilişkin açıklamalar

Karşılıklar ve koşullu yükümlülükler "Karşılıklar, Koşullu Borçlar ve Koşullu Varlıklara İlişkin Türkiye Muhasebe Standardı"na ("TMS 37") uygun olarak muhasebeleştirilmektedir.

Karşılıklar bilanço tarihi itibarıyla mevcut bulunan ve geçmişten kaynaklanan yasal veya yapısal bir yükümlülüğün bulunması, yükümlülüğü yerine getirmek için ekonomik fayda sağlayan kaynakların çıkışının muhtemel olması ve yükümlülüğün tutarı konusunda güvenilir bir tahminin yapılabildiği durumlarda muhasebeleştirilmektedir.

Geçmiş dönemlerdeki olayların bir sonucu olarak ortaya çıkan yükümlülükler için "Dönemsellik ilkesi" uyarınca bu yükümlülüklerin ortaya çıktığı dönemde, gerçekleşme olasılığının yüksek olması durumunda ve tutarı güvenilir olarak tahmin edilebiliyorsa, karşılık ayrılmaktadır.

Tutarın yeterince güvenilir olarak ölçülemediği ve yükümlülüğün yerine getirilmesi için Grup'dan kaynak çıkmasının muhtemel olmadığı durumlarda söz konusu yükümlülük "Koşullu" olarak kabul edilmekte ve dipnotlarda açıklanmaktadır.

XVI. Çalışanların haklarına ilişkin yükümlülüklerle ilişkin açıklamalar

a) Tanımlanmış fayda planları:

Grup, mevcut iş kanunu gereğince, en az bir yıl hizmet verdikten sonra emeklilik, yaşlılık veya malullük aylığı almak amacıyla, askerlik nedeniyle, kadının evlendiği tarihten itibaren bir yıl içerisinde kendi istemesi ile veya kanunda sayılan zorlayıcı sebeplerle işten ayrılan veya istifa ve kötü davranış dışındaki nedenlerle işine son verilen ve ölüm nedeni ile iş akdi sona eren personele belirli miktarda kıdem tazminatı ödemekle yükümlüdür.

Grup, ilişikteki finansal tablolarda yer alan kıdem tazminatı karşılığını "Çalışanlara Sağlanan Faydalara İlişkin Türkiye Muhasebe Standardı" ("TMS 19") hükümleri uyarınca Banka'nın personel hizmet süresini tamamlama ve kıdem tazminatına hak kazanma konularında geçmiş yıllarda kazandığı deneyimlerini baz alarak iskonto edilen karşılık tutarını finansal tablolarına yansıtmıştır.

Grup çalışanlarının üyesi buldukları vakıf, sandık ve benzeri kuruluşlar yoktur.

b) Tanımlanmış katkı planları:

Ana Ortaklık Banka, çalışanları adına Sosyal Güvenlik Kurumu'na ("Kurum") yasa ile belirlenmiş tutarlarda katkı payı ödemek zorundadır. Banka'nın ödemekte olduğu katkı payı dışında, çalışanlarına veya Kurum'a yapmak zorunda olduğu başka bir ödeme mecburiyeti yoktur. Bu primler tahakkuk ettikleri dönemde personel giderlerine yansıtılmaktadır.

c) Çalışanlara sağlanan kısa vadeli faydalar:

"TMS 19" kapsamında "Çalışanlara kısa vadeli faydalar" olarak tanımlanan izin tazminatlarından doğan yükümlülükler hak kazanıldıkları dönemlerde tahakkuk edilir ve iskonto edilmez.

Grup yönetimi, Yönetim Kurulu tarafından onaylanmış yıl sonu bütçe hedeflerine ulaşabileceğinin öngörüldüğü durumlarda performans prim karşılığı hesaplanmaktadır.

KUVEYT TÜRK KATILIM BANKASI ANONİM ŞİRKETİ

31 ARALIK 2012 TARİHİNDE SONA EREN HESAP DÖNEMİNE AİT

KONSOLİDE FİNANSAL TABLOLARA İLİŞKİN AÇIKLAMA VE DİPNOTLAR

(Tutarlar aksi belirtilmedikçe Bin Türk Lirası (TL) olarak ifade edilmiştir.)

XVII. Vergi uygulamalarına ilişkin açıklamalar

Cari vergi

Türkiye’de kurumlar vergisi oranı %20’dir. Bu oran, kurumların ticari kazancına vergi yasaları gereğince indirimi kabul edilmeyen giderlerin ilave edilmesi, vergi yasalarında yer alan istisna ve indirimlerin indirilmesi sonucu bulunacak vergi matrahına uygulanır. kâr dağıtılmadığı takdirde başkaca bir vergi ödenmemektedir. Vergi mevzuatı uyarınca üçer aylık dönemler itibarıyla oluşan matrahlar üzerinden %20 oranında geçici vergi hesaplanarak ödenmekte ve bu şekilde yıl içerisinde ödenen geçici vergiler, o yılın yıllık kurumlar vergisi beyannamesi üzerinden hesaplanan kurumlar vergisinden mahsup edilmektedir.

Türkiye’deki bir işyeri ya da daimi temsilcisi aracılığı ile gelir elde eden kurumlar ile Türkiye’de yerleşik kurumlara ödenen kâr paylarından (temettüleri) stopaj yapılmaz. 3 Şubat 2009 tarih ve 27130 Sayılı Resmi Gazete’de yayımlanan 2009/14593 Sayılı Bakanlar Kurulu Kararı ve 3 Şubat 2009 tarih ve 27130 sayılı Resmi Gazete’de yayımlanan 2009/14594 sayılı Bakanlar Kurulu Kararı ile 5520 Sayılı Kurumlar Vergisi Kanunu’nun 15 ve 30 uncu maddelerinde yer alan bazı tevkifat oranları yeniden belirlenmiştir. Bu bağlamda Türkiye’de bir işyeri ya da daimi temsilcisi aracılığı ile gelir elde eden dar mükellef kurumlar ile Türkiye’de yerleşik kurumlara yapılanlar dışındaki temettü ödemelerine uygulanan stopaj oranı %15’tir. Dar mükellef kurumlara ve gerçek kişilere yapılan kâr dağıtımlarına ilişkin stopaj oranlarının uygulanmasında, ilgili Çifte Vergilendirmeyi Önleme Anlaşmalarında yer alan uygulamalar da göz önünde bulundurulur. Kârın sermayeye ilavesi, kâr dağıtımı sayılmaz ve stopaj uygulanmaz.

Kurumlar vergisi, ilgili olduğu hesap dönemini takip eden dördüncü ayın yirmi beşinci günü akşamına kadar beyan edilmekte ve ilgili ayın sonuna kadar tek taksitte ödenmektedir.

Kurumlar Vergisi Kanunu’na göre beyanname üzerinde gösterilen mali zararlar 5 yılı aşmamak kaydıyla dönemin kurumlar vergisi matrahından indirilebilir. Ancak; mali zararın oluşması durumunda geçmiş yıllarda bu zararlar tutarı kadar karlar üzerinden ödenmiş vergilerin iade edilmesi uygulaması yoktur. Beyanlar ve ilgili muhasebe kayıtları vergi dairesince beş yıl içerisinde incelenebilmekte ve vergi hesapları kontrol edilebilmektedir.

Türkiye’de ödenecek vergiler konusunda vergi otoritesi ile mutabakat sağlamak gibi bir uygulama bulunmamaktadır.

Ertelenmiş vergi

Grup, bir varlığın veya yükümlülüğün defter değeri ile vergi mevzuatı uyarınca belirlenen vergiye esas değeri arasında ortaya çıkan vergilendirilebilir geçici farklar için “Gelir Vergilerine İlişkin Türkiye Muhasebe Standardı” (“TMS 12”) hükümlerince, sonraki dönemlerde indirilebilecek mali kâr elde edilmesi mümkün görüldüğü müddetçe, genel kredi karşılıkları hariç indirilebilir geçici farklar üzerinden ertelenmiş vergi aktifi, bütün vergilendirilebilir geçici farklar üzerinden ise ertelenmiş vergi yükümlülüğü hesaplamıştır. Ertelenmiş vergi aktif ve yükümlülükleri netleştirilmek suretiyle finansal tablolara yansıtılmıştır. Doğrudan özkaynaklarda muhasebeleştirilen kalemlerin vergi etkileri de özkaynaklara yansıtılır.

XVIII. Borçlanmalara ilişkin ilave açıklamalar

Toplanan fonlar dışında kalan borçlanmayı temsil eden araçlar, kayda alınmalarını izleyen dönemde iç verim oranı yöntemi ile iskonto edilmiş değerleri üzerinden izlenmektedir. Grup, söz konusu borçlanmayı temsil eden araçlar için riskten korunma teknikleri uygulamamaktadır.

Grup’un kendisinin ihraç ettiği, borçlanmayı temsil eden araçlar bulunmamaktadır.

Grup hisse senedine dönüştürülebilir tahvil ihraç etmemiştir.

Kira Sertifikası (Sukuk) ihracı aracılığıyla borçlanma

Ana Ortaklık Banka çeşitli yatırımcılardan fon toplamak amacıyla 31 Ekim 2011 tarihinde 350 Milyon ABD Doları tutarında 5 yıl vadeli yıllık kâr payı oranı %5.875 olan Kira Sertifikası (Sukuk) ihraç etmiştir. Ana Ortaklık Banka bu ihraç işlemini, bu işlem için özel olarak kurmuş olduğu ve bağlı ortaklığı olan KT Sukuk Varlık Kiralama A.Ş. (Dipnot Beşinci Bölüm I-i) aracılığıyla gerçekleştirmiştir. Bu ihraç kapsamında KT Sukuk Varlık Kiralama A.Ş. tarafından Kira Sertifikası yatırımcılarından toplanan 350 Milyon ABD Doları Ana Ortaklık Banka’nın bazı gayrimenkulleri, bazı kredi alacaklarını ve bazı finansal kiralama alacaklarını KT Sukuk Varlık Kiralama A.Ş.’ye devretmesi karşılığında Ana Ortaklık Banka’ya transfer edilmiştir. Bu işlem kapsamında Banka net defter değeri 61,195 TL olan gayrimenkullerini KT Sukuk Varlık Kiralama A.Ş.’ ne piyasa fiyatı olan 248,734 TL (136,870 bin ABD Doları) bedelle satmış ve 5 yıl için 5. yıl sonunda bu gayrimenkullerini Banka’ya geri devir edilmesi opsiyonu ile geri kiralamıştır.

KUVEYT TÜRK KATILIM BANKASI ANONİM ŞİRKETİ

31 ARALIK 2012 TARİHİNDE SONA EREN HESAP DÖNEMİNE AİT

KONSOLİDE FİNANSAL TABLOLARA İLİŞKİN AÇIKLAMA VE DİPNOTLAR

(Tutarlar aksi belirtilmedikçe Bin Türk Lirası (TL) olarak ifade edilmiştir.)

Bu işlem BDDK'nın B.02.1.BDK.-.06.00.00-045.01(3/8)-5397 sayılı ve 13 Mart 2012 tarihli yazısı doğrultusunda "TMS 17" kapsamında 'satış ve geri kiralama' işlemi olarak muhasebeleştirilmiştir. Bu muhasebeleştirme sonucunda yukarıda bahsedilen işlem öncesinde bilançodaki net defter değeri 61,195 TL olan gayrimenkullerin defter değerleri 248,734 TL'ye yükselmiştir. Devredilen gayrimenkullerin satış işleminden önceki net defter değeri olan 61,195 TL ile satış ve geri kiralama işlemi neticesinde 248,734 TL'ye yükselen net defter değeri arasındaki fark 187,539 TL kira süresi olan 5 yıl boyunca iç verim oranı yöntemiyle gelir tablosunda gelir olarak kaydedilmek üzere ertelenmiş gelir olarak bilançoda Diğer Yabancı Kaynaklar kalemi içine dahil edilmiştir. Cari dönemde bahsi geçen ertelenmiş gelirin 20,896 TL'si Ana Ortaklık Banka'nın konsolide olmayan gelir tablosuna gelir olarak yansıtılmıştır. Maddi duran varlıklar hesap kaleminde yer alan, devredilen gayrimenkuller üzerindeki yukarıda bahsedilen fark da aynı şekilde kira süresi boyunca "diğer giderler" hesap kalemi kullanılarak konsolide olmayan gelir tablosuna gider olarak yansıtılmaktadır.

Gayrimenkullerin Ana Ortaklık Banka tarafından geri kiralanması sonucunda 5 yıl boyunca KT Sukuk Varlık Kiralama A.Ş.'ne altı aylık dönemler itibarıyla yapılacak ve toplamı 177,076 bin ABD Doları olan tutarın %5.875 kâr payı oranı kullanılarak işlem tarihine indirgenmiş değeri olan 136,870 bin ABD Doları Ana Ortaklık Banka tarafından Kiralama İşlemlerinden Borçlar kalemi içerisinde muhasebeleştirilmiştir.

İşlem kapsamında KT Sukuk Varlık Kiralama A.Ş. tarafından Ana Ortaklık Banka'ya aktarılan 350 Milyon ABD Doları'ndan sat ve geri kiralama işlemi kapsamı dışında kalan tutar olan 213,130 bin ABD Doları bilançoda Alınan Krediler kalemi içerisinde muhasebeleştirilmiştir.

Konsolide olmayan mali tablolarda bu şekilde muhasebeleştirilen kira sertifikası (Sukuk) ihracı aracılığı ile borçlanma işlemleri; konsolide finansal tablolar oluşturulurken, TFRS yorum 27 kapsamında, dikkate alınarak aşağıdaki eliminasyon ve sınıflama değişiklikleri yapılmıştır:

Kira Sertifikası ihracı kapsamında satışı yapılan gayrimenkullerin satış fiyatı ile satış öncesi net defter değeri arasındaki fark olan 184,729 TL (31 Aralık 2011: 186,914 TL) "Maddi Duran Varlıklar" satırından, kazanılmamış gayrimenkul satış geliri olan 163,414 TL (31 Aralık 2011: 184,310 TL) "Diğer Yabancı Kaynaklar" satırından elimine edilmiştir. Söz konusu eliminasyonlara ilişkin olarak kazanılmamış gayrimenkul satış kazancından oluşan ve "diğer faaliyet gelirleri" hesap kaleminde muhasebeleştirilen 20,896 TL, (31 Aralık 2011-Yoktur) satış nedeniyle oluşan değer artışına ilişkin olan 2,185 TL amortisman gideri (31 Aralık 2011-Yoktur) ve sabit kıymet değer düşüklüğü olarak diğer faaliyet giderleri" hesap kalemi kullanılarak konsolide olmayan gelir tablosuna gider olarak yansıtılan 18,711 TL elimine edilmiştir.

XIX. İhraç edilen hisse senetlerine ilişkin açıklamalar

Cari dönemde Ana Ortaklık Banka'nın ödenmiş sermayesi, 195,042 TL olan 2011 yılı karından 27,737 TL yedeklere aktarıldıktan ve 17,305 TL temettü ödemesinden sonra bedelsiz olarak 150,000 TL tutarında artırılmıştır.

XX. Aval ve kabullere ilişkin açıklamalar

Aval ve kabuller, müşterilerin ödemeleri ile eşzamanlı olarak gerçekleştirilmekte ve olası borç ve taahhütler olarak bilanço dışı işlemlerde gösterilmektedir.

XXI. Devlet teşviklerine ilişkin açıklamalar

Grup'un almış olduğu devlet teşviki bulunmamaktadır.

XXII. Raporlamanın bölümlenmeye göre yapılmasına ilişkin açıklamalar

Grup, Kurumsal ve Ticari Bankacılık; Bireysel Bankacılık; Uluslararası Bankacılık, Hazine ve Yatırım Bankacılığı olarak üç ayrı ana bölümler faaliyetlerini yürütmektedir. Her bir bölüm kendine mahsus ürünlerle hizmet vermekte olup faaliyet sonuçları bu bölümler bazında izlenmektedir.

Faaliyet bölümlerine göre raporlama, Dördüncü Bölüm X. no'lu dipnotta sunulmuştur.

XXIII. Diğer hususlara ilişkin açıklamalar

Grup'un diğer hususlara ilişkin açıklaması bulunmamaktadır.

KUVEYT TÜRK KATILIM BANKASI ANONİM ŞİRKETİ

31 ARALIK 2012 TARİHİNDE SONA EREN HESAP DÖNEMİNE AİT

KONSOLİDE FİNANSAL TABLOLARA İLİŞKİN AÇIKLAMA VE DİPNOTLAR

(Tutarlar aksi belirtilmedikçe Bin Türk Lirası (TL) olarak ifade edilmiştir.)

DÖRDÜNCÜ BÖLÜM

MALİ BÜNYEYE İLİŞKİN BİLGİLER

I. Konsolide sermaye yeterliliği standart oranına ilişkin açıklama ve dipnotlar

Sermaye yeterliliği standart oranının hesaplanması 1 Kasım 2006 tarih ve 26333 sayılı Resmi Gazete’de yayımlanan “Bankaların Sermaye Yeterliliğinin Ölçülmesine ve Değerlendirilmesine İlişkin Yönetmelik” ve 10 Ekim 2007, 22 Mart 2008, 15 Ağustos 2009, 18 Haziran 2011 ve 28 Haziran 2012 tarihli ve sırasıyla 26669, 26824, 27320, 27968 ve 28337 sayılı Resmi Gazete’lerde yayımlanan “Bankaların Sermaye Yeterliliğinin Ölçülmesine ve Değerlendirilmesine İlişkin Yönetmelikte Değişiklik Yapılmasına Dair Yönetmelik” ve değişiklikleri çerçevesinde yapılmaktadır.

Sermaye yeterliliği standart oranının hesaplanmasında hesap ve kayıt düzenine ilişkin mevzuata uygun olarak düzenlenen veriler kullanılır. Kullanılan veriler ilgili yönetmelik kapsamında “Alım Satım Hesapları” ve “Bankacılık Hesapları” olarak kredi riski ve piyasa riski hesaplamasına tabi tutulur. Alım satım hesapları (“trading book”); Banka’nın alım ve satım işlemlerinde bulunmak amacıyla kısa vadeli olarak ve/veya alım ve satım fiyatları arasındaki beklenen ya da gerçekleşen fiyat farklılıklarından ya da diğer fiyat ve kur değişikliklerinden faydalanmak amacıyla ellerinde bulundurduğu finansal araçlar ve emtia ile söz konusu finansal araçlar ve emtia ile ilgili pozisyonlardan kaynaklanan risklerden korunma ya da bu riskleri azaltma amacıyla yapılan türev finansal araçlar ve spekülasyon amaçlı türev finansal araçların izlendiği bilanço içi ve dışı hesapları ve pozisyonları kapsamaktadır. Alım satım hesapları dışındaki hesaplar Bankacılık Hesapları (“banking book”) olarak tanımlanmaktadır.

Bankacılık hesapları, varlıklar için Merkez Bankasından Alacaklar, Bankalardan Alacaklar, Kredi ve Alacaklar, Kiralama İşlemlerden Alacaklar ve Diğer Alacaklar; yükümlülüklerde ise; Toplanan Fonlar, İhraç Edilen Menkul Kıymetler, Kullanılan Krediler, Sermaye Benzeri Krediler, Diğer Borçlar kalemlerini kapsamaktadır. Türev ürünler ve satılmaya hazır finansal varlıklar tamamıyla Alım Satım Hesaplarında takip edilmektedir.

Sermaye yeterliliği standart oranının tespitinde kullanılan risk ölçüm yöntemleri risk ağırlıklı varlıkların ve gayri nakdi kredilerin ilgili mevzuattaki risk ağırlık oranlarına göre belirlenmesi ve yine ilgili mevzuat gereği piyasa riski ile operasyonel riskin hesaplanarak sermaye yeterliliği standart oranı hesaplamalarına dahil edilmesi şeklindedir. Kredi riski, risk ağırlıklı varlıkların ve gayrinakdi kredilerin ilgili mevzuattaki risk ağırlık oranlarına tabi tutulması ve risk azaltım tekniklerinin uygulanması ile hesaplanırken, piyasa riski için standart metot ve operasyonel risk için temel gösterge yöntemi kullanılmaktadır.

“Bankaların Sermaye Yeterliliğinin Ölçülmesine ve Değerlendirilmesine İlişkin Yönetmelik” esaslarına göre hesaplanan konsolide sermaye yeterliliği standart oranı %14.16 olarak gerçekleşmiştir.

KUVEYT TÜRK KATILIM BANKASI ANONİM ŞİRKETİ

31 ARALIK 2012 TARİHİNDE SONA EREN HESAP DÖNEMİNE AİT

KONSOLİDE FİNANSAL TABLOLARA İLİŞKİN AÇIKLAMA VE DİPNOTLAR

(Tutarlar aksi belirtilmedikçe Bin Türk Lirası (TL) olarak ifade edilmiştir.)

Sermaye yeterliliği standart oranına ilişkin bilgiler:

Konsolide	Risk Ağırlıkları								
	%0	%10	%20	%50	%75	%100	%150	%200	%1250
Kredi Riskine Esas Tutar	-	-	212,903	2,165,602	2,196,661	6,814,278	29,112	17,766	-
Risk Sınıfları	4,389,716	-	1,064,513	4,331,204	2,928,881	6,814,278	19,408	8,883	-
Merkezi yönetimlerden veya merkez bankalarından şarta bağlı olan ve olmayan alacaklar	2,061,557	-	-	-	-	-	-	-	-
Bölgesel yönetimlerden veya yerel yönetimlerden şarta bağlı olan ve olmayan alacaklar	-	-	-	-	-	-	-	-	-
İdari Birimlerden ve Ticari Olmayan Girişimlerden şarta bağlı olan ve olmayan alacaklar	-	-	-	-	-	-	-	-	-
Çok taraflı kalkınma bankalarından şarta bağlı olan ve olmayan alacaklar	-	-	-	-	-	-	-	-	-
Uluslararası teşkilatlardan şarta bağlı olan ve olmayan alacaklar	-	-	-	-	-	-	-	-	-
Bankalar ve aracı kurumlardan şarta bağlı olan ve olmayan alacaklar	99,052	-	1,063,685	278,602	-	369,226	-	-	-
Şarta bağlı olan ve olmayan kurumsal alacaklar	185,376	-	-	-	-	5,110,227	-	-	-
Şarta bağlı olan ve olmayan perakende alacaklar	131,852	-	-	-	2,928,881	-	-	-	-
Şarta bağlı olan ve olmayan gayrimenkul ipoteğiyle teminatlandırılmış alacaklar	25,084	-	-	4,047,414	-	602,364	-	-	-
Tahsil gecikmiş alacaklar	42	-	-	5,188	-	12,695	-	-	-
Kurulca riski yüksek olarak belirlenen alacaklar	222	-	-	-	-	-	19,408	8,883	-
İpotek teminatlı menkul kıymetler	-	-	-	-	-	-	-	-	-
Menkul kıymetleştirme pozisyonları	-	-	-	-	-	-	-	-	-
Bankalar ve aracı kurumlardan olan kısa vadeli alacaklar ile kısa vadeli kurumsal alacaklar	-	-	-	-	-	-	-	-	-
Kolektif yatırım kuruluşu niteliğindeki yatırımlar	-	-	-	-	-	-	-	-	-
Diğer alacaklar	1,886,531	-	828	-	-	719,766	-	-	-

Ana Ortaklık Banka	Risk Ağırlıkları								
	%0	%10	%20	%50	%75	%100	%150	%200	%1250
Kredi Riskine Esas Tutar	-	-	212,903	2,165,602	2,196,661	6,977,447	29,112	17,766	-
Risk Sınıfları	4,389,711	-	1,064,513	4,331,204	2,928,881	6,977,447	19,408	8,883	-
Merkezi yönetimlerden veya merkez bankalarından şarta bağlı olan ve olmayan alacaklar	2,061,557	-	-	-	-	-	-	-	-
Bölgesel yönetimlerden veya yerel yönetimlerden şarta bağlı olan ve olmayan alacaklar	-	-	-	-	-	-	-	-	-
İdari Birimlerden ve Ticari Olmayan Girişimlerden şarta bağlı olan ve olmayan alacaklar	-	-	-	-	-	-	-	-	-
Çok taraflı kalkınma bankalarından şarta bağlı olan ve olmayan alacaklar	-	-	-	-	-	-	-	-	-
Uluslararası teşkilatlardan şarta bağlı olan ve olmayan alacaklar	-	-	-	-	-	-	-	-	-
Bankalar ve aracı kurumlardan şarta bağlı olan ve olmayan alacaklar	99,052	-	1,063,685	278,602	-	368,822	-	-	-
Şarta bağlı olan ve olmayan kurumsal alacaklar	185,376	-	-	-	-	5,091,295	-	-	-
Şarta bağlı olan ve olmayan perakende alacaklar	131,852	-	-	-	2,928,881	-	-	-	-
Şarta bağlı olan ve olmayan gayrimenkul ipoteğiyle teminatlandırılmış alacaklar	25,084	-	-	4,047,414	-	602,364	-	-	-
Tahsil gecikmiş alacaklar	42	-	-	5,188	-	12,695	-	-	-
Kurulca riski yüksek olarak belirlenen alacaklar	222	-	-	-	-	-	19,408	8,883	-
İpotek teminatlı menkul kıymetler	-	-	-	-	-	-	-	-	-
Menkul kıymetleştirme pozisyonları	-	-	-	-	-	-	-	-	-
Bankalar ve aracı kurumlardan olan kısa vadeli alacaklar ile kısa vadeli kurumsal alacaklar	-	-	-	-	-	-	-	-	-
Kolektif yatırım kuruluşu niteliğindeki yatırımlar	-	-	-	-	-	-	-	-	-
Diğer alacaklar	1,886,526	-	828	-	-	902,271	-	-	-

KUVEYT TÜRK KATILIM BANKASI ANONİM ŞİRKETİ

31 ARALIK 2012 TARİHİNDE SONA EREN HESAP DÖNEMİNE AİT

KONSOLİDE FİNANSAL TABLOLARA İLİŞKİN AÇIKLAMA VE DİPNOTLAR

(Tutarlar aksi belirtilmedikçe Bin Türk Lirası (TL) olarak ifade edilmiştir.)

Sermaye yeterliliği standart oranına ilişkin özet bilgi:

	Ana Ortaklık Banka Cari dönem	Konsolide Cari dönem
Kredi Riski İçin Gerekli Sermaye Yükümlülüğü (Kredi Riskine Esas Tutar*0.08) (KRSY)	927,959	914,906
Piyasa Riski İçin Gerekli Sermaye Yükümlülüğü (PRSY)	80,394	80,767
Operasyonel Risk İçin Gerekli Sermaye Yükümlülüğü (ORSY)	95,383	95,383
Özkaynak	1,927,929	1,930,655
Özkaynak/((KRSY+PRSY+ORSY)*12.5*100)	13.97	14.16

Özkaynak kalemlerine ilişkin bilgiler :

	Cari dönem
ANA SERMAYE	
Ödenmiş Sermaye	1,100,000
Nominal sermaye	1,100,000
Sermaye taahhütleri (-)	-
Ödenmiş Sermayeye İlişkin Enflasyona Göre Düzeltme Farkı	-
Hisse senedi ihraç primleri	23,250
Hisse senedi iptal karları	-
Yedek akçeler	300,809
Yedek Akçeler Enflasyona Göre Düzeltme Farkı	-
Kar	251,933
Net dönem karı	251,933
Geçmiş yıllar karı	-
Muhtemel riskler için a. serb. karşılıkların ana sermayenin %25'ine kadar olan kısmı	-
İştirak ve bağlı ortaklık hisseleri ile gayrim. satış kazançları	-
Birincil sermaye benzeri borçlar	-
Zararın yedek akçelerle karşılanamayan kısmı (-)	(2,438)
Net dönem zararı	-
Geçmiş yıllar zarar	(2,438)
Faaliyet Kiralaması Geliştirme Maliyetleri (-)	31,455
Maddi olmayan duran varlıklar (-)	43,652
Ana sermayenin %10'unu aşan ertelenmiş vergi varlığı tutarı (-)	-
Kanununun 56 ncı maddesinin üçüncü fıkrasındaki aşım tutarı (-)	-
Ana sermaye toplamı	1,598,447
KATKI SERMAYE	
Genel karşılıklar	86,826
Menkuller yeniden değerlendirme değer artışı tutarının %45'i	-
Gayrimenkuller yeniden değerlendirme değer artışı tutarının %45'i	-
İştirakler, bağlı ortaklıklar ve birlikte kontrol edilen ortaklıklardan bedelsiz olarak edinilen ve dönem kârı içerisinde muhasebeleştirilmeyen hisseler	-
Birincil sermaye benzeri borçların ana sermaye hesaplamasında dikkate alınmayan kısmı	-
İkincil sermaye benzeri borçlar	281,938
Satılmaya Hazır Menkul Değerler ile İştirak ve Bağlı Ortaklıklara İlişkin Değer Artışı Tutarının %45'i	5,944
Sermaye Yedeklerinin, Kâr Yedeklerinin ve Geçmiş Yıllar K/Z'nin Enflasyona Göre Düzeltme Farkları (Yedek Akçelerin Enflasyona Göre Düzeltme Farkı hariç)	-
Katkı sermaye toplamı	374,708
SERMAYE	1,973,155
SERMAYEDEN İNDİRİLEN DEĞERLER	42,500
Sermayesinin Yüzde On ve Daha Fazlasına Sahip Olunan Bankalar ile Finansal Kuruluşlardan (Yurt İçi, Yurt Dışı) Konsolide Edilmeyenlerdeki Ortaklık Payları	-
Sermayesinin Yüzde Onundan Azına Sahip Olunan Bankalar ile Finansal Kuruluşlardaki (Yurt İçi, Yurt Dışı) Bankanın Ana Sermaye ve Katkı Sermaye Toplamının Yüzde On ve Daha Fazlasını Aşan Tutardaki Ortaklık Payları Toplamı	-
Bankalara, Finansal Kuruluşlara (Yurt İçi, Yurt Dışı) veya Nitelikli Pay Sahiplerine Kullanılan İkincil Sermaye Benzeri Borç Niteliğini Haiz Krediler ile Bunlardan Satın Alınan Birincil veya İkincil Sermaye Benzeri Borç Niteliğini Haiz Borçlanma Araçları	-
Kanununun 50 ve 51 inci Maddeleri Hükümlerine Aykırı Olarak Kullanılan Krediler	-
Bankaların, Gayrimenkullerinin Net Defter Değerleri Toplamının Özkaynaklarının Yüzde Ellisini Aşan Kısmı İle Alacaklarından Dolayı Edinmek Zorunda Kaldıkları Ve Kanununun 57 nci Maddesi Uyarınca Elden Çıkarılması Gereken Emtia Ve Gayrimenkullerden Edinim Tarihinden İtibaren Beş Yıl Geçmesine Rağmen Elden Çıkarılmayanların Net Defter Değerleri	2,070
Özkaynaktan Düşülmesi Tercih Edilen Menkul Kıymetleştirme Pozisyonları	-
Diğer	40,430
TOPLAM ÖZKAYNAK	1,930,655

KUVEYT TÜRK KATILIM BANKASI ANONİM ŞİRKETİ

31 ARALIK 2012 TARİHİNDE SONA EREN HESAP DÖNEMİNE AİT

KONSOLİDE FİNANSAL TABLOLARA İLİŞKİN AÇIKLAMA VE DİPNOTLAR

(Tutarlar aksi belirtilmedikçe Bin Türk Lirası (TL) olarak ifade edilmiştir.)

İçsel sermaye gereksiniminin cari ve gelecek faaliyetler açısından yeterliliğinin değerlendirilmesi amacıyla uygulanan yaklaşımlar

Maruz kalınan veya kalınabilecek çeşitli riskleri karşılamak için yeterli seviyede sermayenin, çeşitleri, bileşenleri ve dağılımının sürekli olarak değerlendirilmesi ve idamesi için içsel değerlendirme süreci tesis edilmiştir. İçsel sermaye gereksiniminin değerlendirilme sürecinin nihai amacı, yasal sermaye yükümlülüğü hesaplamalarına dahil olan ve olmayan tüm riskleri bankanın göstermiş olduğu faaliyetler çerçevesinde tanımlayıp bunları değerlendirerek, bu riskleri karşılayacak ölçüde yeterli sermayenin bulundurulmasını ve risk yönetimi tekniklerinin uygulanmasını temin etmektir. Bu değerlendirme süreci, Grup'un büyüme stratejisi, aktif-pasif yapısı, fonlama kaynakları, likitide durumu, yabancı para pozisyonu, ekonominin değişkenlerinden fiyat ve piyasa dalgalanmalarının sermayede yaratabileceği etkileri de göz önünde bulundurularak, ortaya çıkan sonuçlar Grup'un risk profiline ve risk iştahına uygun olarak söz konusu sermaye yeterliliğinin belirlenen düzeyde sürdürülmesini sağlamayı amaçlamaktadır.

Bu kapsamda 2012 yılı sermaye yapısı faaliyetler ve maruz kalınan riskler çerçevesinde gözden geçirilmiş ve 2013 yılı Grup hedef ve stratejileri doğrultusunda ortaya çıkması muhtemel içsel sermaye gereksinimi değerlendirilmiştir. Bu değerlendirme, piyasa, kredi ve operasyonel risklerin yanı sıra bankacılık hesaplarından kaynaklanan faiz oranı riski, yoğunlaşma riski, likidite riski, itibar riski, artık risk, ülke riski ve stratejik riski de içermektedir. Sermaye gereksinimi içsel değerlendirme, gelişen bir süreç olarak değerlendirilmekte ve gelecek dönem için gelişim alanları belirlenerek planlar oluşturulmaktadır.

II. Konsolide kredi riskine ilişkin açıklamalar

Kredi riski Grup'un ilişki içinde bulunduğu karşı tarafın, Grup ile yaptığı sözleşme gereklerine uymayarak yükümlülüğünü kısmen veya tamamen zamanında yerine getirememesinden oluşabilecek risk ve zararları ifade eder.

Kredi riski açısından, borçlu veya borçlular grubu risk sınırlamasına tabi tutulmaktadır. Bir sektörde yer alan firmalara kullanılan kredilerin toplam kredilere oranının üst limiti yıllık olarak Yönetim Kurulu tarafından belirlenir ve gerekli durumlarda güncellenir.

Grup'un Türkiye dışında maruz kaldığı kredi riski ülke ve bölge bazında, Yönetim kurulu tarafından belirlenen limitler dahilinde takip edilmektedir. Bu kapsamda Grup'un yabancı ülke veya bölgede aldığı riskin toplamı, yurtdışında mukim bankalar ve/veya bunların Türkiye şubeleri üzerinde alınan kredi riskinin toplamı, yabancı ülkede yerleşik veya yabancı uyruklu kişilere kullandırılmış kredilerin risk toplamı, Türkiye'de yerleşik ancak ana hissedarları başka bir ülkede yerleşik olan ve bu ortakların kefalet ve garanti verdiği kurumsal müşteriler ve/veya bankalar üzerinden alınan risk toplamı ve gerekli görülen durumlarda Grup'un Türkiye'de aldığı riskin toplamı takip edilmektedir.

Hazine işlemlerinden ve müşteri bazlı ticari işlemlerden kaynaklanan risk ve limitler günlük olarak takip edilmektedir. Ayrıca muhabir bankaların derecelerine göre tahsis edilen limitleri ile Grup'un özkaynakları dahilinde alabileceği maksimum riskin kontrolü de günlük olarak yapılmaktadır. Günlük olarak yapılan işlemlerle ilgili olarak risk limitleri belirlenmekte, bilanço dışı işlemlerle ilgili olarak risk yoğunluğu takip edilmektedir.

Bankalarca Kredilerin ve Diğer Alacakların Niteliklerinin Belirlenmesi ve Bunlar İçin Ayrılacak Karşılıklara İlişkin Usul ve Esaslar Hakkında Yönetmelikte öngörüldüğü şekilde kredi ve diğer alacakların borçlularının kredi değerlilikleri düzenli aralıklarla izlenmekte, olası geri ödeme problemlerinin erken teşhis edilmesi durumunda kredi limitleri yeniden belirlenmekte ve ek teminat alınmakta, bu sayede Grup kaybının önlenmesi amaçlanmaktadır. Açılan krediler için alınan hesap durumu belgeleri ilgili mevzuatta öngörüldüğü şekilde alınmaktadır. Teminatlar ilgili mevzuat çerçevesinde, kredinin niteliği ve şirketin mali yapısı göz önünde bulundurularak kredi komitesince alınan tahsis kararına istinaden alınmaktadır.

Bankalarca Kredilerin ve Diğer Alacakların Niteliklerinin Belirlenmesi ve Bunlar İçin Ayrılacak Karşılıklara İlişkin Usul ve Esaslar Hakkında Yönetmelikte belirtilen Üçüncü Grup kredi olarak sınıflandırma için gerekli gecikme süresi koşulunu taşımayan krediler "tahsili gecikmiş" olarak nitelendirilir; aynı Yönetmelik'te belirtilen üçüncü, dördüncü ve beşinci gruplarda sınıflandırılan tüm alacaklar, "değer kaybına uğramış" krediler olarak kabul edilir.

Vadeli işlem ve opsiyon sözleşmesi ve benzeri diğer sözleşmeler cinsinden pozisyon tutulmamaktadır.

Tazmin edilen gayrinakdi krediler, Bankalarca Kredilerin ve Diğer Alacakların Niteliklerinin Belirlenmesi ve Bunlar İçin Ayrılacak Karşılıklara İlişkin Usul ve Esaslar Hakkında Yönetmelik uyarınca vadesi geldiği halde ödenmeyen kredilerle aynı risk ağırlığına tabi tutulmaktadır. Yenilenen ve yeniden itfa planına bağlanan krediler ilgili mevzuat belirlenen yöntemlere uygun olarak izlenmektedir.

Dış ticaret finansmanı ve bankalararası kredi kullandırma işlemleri geniş bir muhabir ağı ile yürütülmekte olup, bu kapsamda ülke riskleri, limitleri, muhabir riskleri ve limitleri düzenli olarak değerlendirilmektedir. Diğer finansal kurumların finansal faaliyetleri ile birlikte değerlendirildiğinde önemli ölçüde kredi riski yoğunluğu yoktur.

Grup'un ilk büyük 100 ve 200 nakdi kredi müşterisinden olan alacağının toplam nakdi krediler portföyü içindeki payı sırasıyla %11 ve %15'tir.

KUVEYT TÜRK KATILIM BANKASI ANONİM ŞİRKETİ

31 ARALIK 2012 TARİHİNDE SONA EREN HESAP DÖNEMİNE AİT

KONSOLİDE FİNANSAL TABLOLARA İLİŞKİN AÇIKLAMA VE DİPNOTLAR

(Tutarlar aksi belirtilmedikçe Bin Türk Lirası (TL) olarak ifade edilmiştir.)

Grup'un ilk büyük 100 ve 200 gayri nakdi kredi müşterisinden olan alacağının toplam gayri nakdi krediler portföyü içindeki payı sırasıyla %43 ve %54'tür.

Grup'un ilk büyük 100 ve 200 kredi müşterisinden olan nakdi ve gayri nakdi alacak tutarının toplam nakdi ve gayri nakdi varlıklar içindeki payı sırasıyla %22 ve %28'dir.

Grupça üstlenilen kredi riski için ayrılan genel karşılık tutarı 138,118 TL'dir.

Risk Sınıfları	Cari Dönem Risk Tutarı ⁽¹⁾	Ortalama Risk Tutarı ⁽²⁾
Merkezi yönetimlerden veya merkez bankalarından şarta bağlı olan ve olmayan alacaklar	2,061,557	1,846,552
Bölgesel yönetimlerden veya yerel yönetimlerden şarta bağlı olan ve olmayan alacaklar	-	-
İdari birimlerden ve ticari olmayan girişimlerden şarta bağlı olan ve olmayan alacaklar	-	-
Çok taraflı kalkınma bankalarından şarta bağlı olan ve olmayan alacaklar	-	-
Uluslararası teşkilatlardan şarta bağlı olan ve olmayan alacaklar	-	-
Bankalar ve aracı kurumlardan şarta bağlı olan ve olmayan alacaklar	1,810,565	1,845,274
Şarta bağlı olan ve olmayan kurumsal alacaklar	5,295,603	5,335,060
Şarta bağlı olan ve olmayan perakende alacaklar	3,060,733	2,924,015
Şarta bağlı olan ve olmayan gayrimenkul ipoteğiyle teminatlandırılmış alacaklar	4,674,862	4,613,273
Tahsili gecikmiş alacaklar	17,925	15,408
Kurulca riski yüksek olarak belirlenen alacaklar	28,513	39,635
İpotek teminatlı menkul kıymetler	-	-
Menkul kıymetleştirme pozisyonları	-	-
Bankalar ve aracı kurumlardan olan kısa vadeli alacaklar ile kısa vadeli kurumsal alacaklar	-	-
Kolektif yatırım kuruluşu niteliğindeki yatırımlar	-	-
Diğer alacaklar	-	-
	2,607,125	2,533,710
Toplam	19,556,883	19,152,927

⁽¹⁾ Kredi Riski Azaltımı öncesi, krediye dönüşüm oranı sonrası risk tutarları verilmiştir.

⁽²⁾ Ortalama risk tutarı, Bankaların Sermaye Yeterliliğinin Ölçülmesine ve Değerlendirilmesine İlişkin Yönetmelik'in yayımlandığı tarihten (28 Haziran 2012) ilgili dönem sonuna kadar aylık olarak hazırlanan raporlardaki değerlerin aritmetik ortalaması alınarak tespit edilmiştir.

Önemli Bölgelerdeki Önemlilik Arz eden Risklere İlişkin Profil:

Cari Dönem ⁽¹⁾	Merkezi yönetimlerden veya merkez bankalarından şarta bağlı olan ve olmayan alacaklar	Bankalar ve aracı kurumlardan şarta bağlı olan ve olmayan alacaklar	Şarta bağlı olan ve olmayan kurumsal alacaklar	Şarta bağlı olan ve olmayan perakende alacaklar	Şarta bağlı olan ve olmayan gayrimenkul ipoteğiyle teminatlandırılmış alacaklar	Tahsili gecikmiş alacaklar	Kurulca riski yüksek olarak belirlenen alacaklar	Diğer	Toplam
Yurtiçi	2,061,557	479,749	5,154,290	3,056,390	4,632,879	17,925	28,402	-	15,431,192
Avrupa Birliği Ülkeleri	-	484,194	5,268	1,413	9,321	-	111	-	500,307
OECD Ülkeleri ⁽²⁾	-	300,291	-	53	313	-	-	-	300,657
Kıyı Bankacılığı Bölgeleri	-	103,940	32,123	805	19,077	-	-	-	155,945
ABD, Kanada	-	78,407	-	22	101	-	-	-	78,530
Diğer Ülkeler	-	363,984	103,922	2,050	13,171	-	-	-	483,127
İştirak, Bağlı Ortaklık ve Birlikte Kontrol Edilen Ortaklıklar	-	-	-	-	-	-	-	57,863	57,863
Dağıtılmamış Varlıklar/Yükümlülükler ⁽³⁾	-	-	-	-	-	-	-	2,549,262	2,549,262
Toplam	2,061,557	1,810,565	5,295,603	3,060,733	4,674,862	17,925	28,513	2,607,125	19,556,883

⁽¹⁾ Kredi Riski Azaltımı öncesi, krediye dönüşüm oranı sonrası risk tutarları verilmiştir.

⁽²⁾ AB Ülkeleri, ABD ve Kanada dışındaki OECD ülkeleri

⁽³⁾ Tutarlı bir esasa göre bölümlere dağıtılamayan varlık ve yükümlülükler

KUVEYT TÜRK KATILIM BANKASI ANONİM ŞİRKETİ

31 ARALIK 2012 TARİHİNDE SONA EREN HESAP DÖNEMİNE AİT

KONSOLİDE FİNANSAL TABLOLARA İLİŞKİN AÇIKLAMA VE DİPNOTLAR

(Tutarlar aksi belirtilmedikçe Bin Türk Lirası (TL) olarak ifade edilmiştir.)

Sektörlere veya Karşı Taraflara Göre Risk Profili

Carl Dönem (*)	Merkezi yönetimlerden yönetimlerden veya merkez bankalarından yönetimlerden banka başlı olan ve olmayan alacaklar	Bölgesel yönetimlerden veya yerel yönetimlerden banka başlı olan ve olmayan alacaklar	İdari ticari olmayan girişimlerden banka başlı olan ve olmayan alacaklar	Cok taraflı kalkırma bankalarından banka başlı olan ve olmayan alacaklar	Uluslararası kuruluşlardan banka başlı olan ve olmayan alacaklar	Bankalar ve aracı kurumların banka başlı olan ve olmayan alacakları	Sarta ve olumsuz şartlar altında banka başlı olan ve olmayan alacaklar	Sarta ve olumsuz şartlar altında banka başlı olan ve olmayan alacaklar	Sarta ve olumsuz şartlar altında banka başlı olan ve olmayan alacaklar	Sarta ve olumsuz şartlar altında banka başlı olan ve olmayan alacaklar	Sarta ve olumsuz şartlar altında banka başlı olan ve olmayan alacaklar	Sarta ve olumsuz şartlar altında banka başlı olan ve olmayan alacaklar	Sarta ve olumsuz şartlar altında banka başlı olan ve olmayan alacaklar	Kısa vadeli alacaklar ile banka başlı olan ve olmayan alacaklar	Bankalar ve aracı kurumların banka başlı olan ve olmayan alacakları	Kısa vadeli alacaklar ile banka başlı olan ve olmayan alacaklar	Kolektif yatırım kuruluşu niteliğindeki diğer yatırımlar	DİĞER ALACAKLAR	TP	YP	Toplam	
																						142
Çiftçilik ve Hayvancılık	-	-	-	-	-	-	-	-	-	-	-	-	-	-	-	-	-	-	-	-	-	-
Ormançılık	-	-	-	-	-	-	-	-	-	-	-	-	-	-	-	-	-	-	-	-	-	-
Balıkçılık	-	-	-	-	-	-	-	-	-	-	-	-	-	-	-	-	-	-	-	-	-	-
Sanayi	-	-	-	-	-	-	-	-	-	-	-	-	-	-	-	-	-	-	-	-	-	-
Madençilik ve Taşocakçılığı	-	-	-	-	-	-	-	-	-	-	-	-	-	-	-	-	-	-	-	-	-	-
İmalat Sanayi	-	-	-	-	-	-	-	-	-	-	-	-	-	-	-	-	-	-	-	-	-	-
Elektrik, Gaz, Su	-	-	-	-	-	-	-	-	-	-	-	-	-	-	-	-	-	-	-	-	-	-
İnşaat	-	-	-	-	-	-	-	-	-	-	-	-	-	-	-	-	-	-	-	-	-	-
Hizmetler	2,061,557	-	-	-	-	-	-	-	-	-	-	-	-	-	-	-	-	-	-	-	-	-
Toplan ve Perakende Ticaret	-	-	-	-	-	-	-	-	-	-	-	-	-	-	-	-	-	-	-	-	-	-
Otel ve Lokanta Hizmetleri	-	-	-	-	-	-	-	-	-	-	-	-	-	-	-	-	-	-	-	-	-	-
Ulaştırma Ve Haberleşme	-	-	-	-	-	-	-	-	-	-	-	-	-	-	-	-	-	-	-	-	-	-
Mali Kuruluşlar	2,061,557	-	-	-	-	-	-	-	-	-	-	-	-	-	-	-	-	-	-	-	-	-
Gayrimenkul ve Kıra. Hizm.	-	-	-	-	-	-	-	-	-	-	-	-	-	-	-	-	-	-	-	-	-	-
Serbest Meslek Hizmetleri	-	-	-	-	-	-	-	-	-	-	-	-	-	-	-	-	-	-	-	-	-	-
Eğitim Hizmetleri	-	-	-	-	-	-	-	-	-	-	-	-	-	-	-	-	-	-	-	-	-	-
Sağlık ve Sosyal Hizmetler	-	-	-	-	-	-	-	-	-	-	-	-	-	-	-	-	-	-	-	-	-	-
DİĞER	-	-	-	-	-	-	-	-	-	-	-	-	-	-	-	-	-	-	-	-	-	-
Toplam	2,061,557	-	-	-	-	-	-	-	-	-	-	-	-	-	-	-	-	-	-	-	-	-

(*) Kredi Riski Azaltımı öncesi, krediyi düşünüm oranı sonrası risk tutarları verilmiştir.

KUVEYT TÜRK KATILIM BANKASI ANONİM ŞİRKETİ

31 ARALIK 2012 TARİHİNDE SONA EREN HESAP DÖNEMİNE AİT

KONSOLİDE FİNANSAL TABLOLARA İLİŞKİN AÇIKLAMA VE DİPNOTLAR

(Tutarlar aksi belirtilmedikçe Bin Türk Lirası (TL) olarak ifade edilmiştir.)

Vade Unsuru Taşıyan Risklerin Kalan Vadelerine Göre Dağılımı :

Risk Sınıfları ^(*) , ^(**)	Vadeye Kalan Süre				
	1 ay	1-3 ay	3-6 ay	6-12 ay	1 yıl üzeri
Merkezi yönetimlerden veya merkez bankalarından şarta bağlı olan ve olmayan alacaklar	2,061,557	-	-	-	-
Bölgesel yönetimlerden veya yerel yönetimlerden şarta bağlı olan ve olmayan alacaklar	-	-	-	-	-
İdari birimlerden ve ticari olmayan girişimlerden şarta bağlı olan ve olmayan alacaklar	-	-	-	-	-
Çok taraflı kalkınma bankalarından şarta bağlı olan ve olmayan alacaklar	-	-	-	-	-
Uluslararası teşkilatlardan şarta bağlı olan ve olmayan alacaklar	-	-	-	-	-
Bankalar ve aracı kurumlardan şarta bağlı olan ve olmayan alacaklar	597,331	158,399	1,854	149,458	9,562
Şarta bağlı olan ve olmayan kurumsal alacaklar	783,547	441,571	640,018	923,778	2,423,187
Şarta bağlı olan ve olmayan perakende alacaklar	311,242	262,599	416,515	591,755	1,294,092
Şarta bağlı olan ve olmayan gayrimenkul ipotegiyle teminatlandırılmış alacaklar	215,885	237,503	441,325	844,623	2,935,524
Tahsili gecikmiş alacaklar	-	-	-	-	-
Kurulca riski yüksek olarak belirlenen alacaklar	7,807	443	268	2,863	17,130
İpotek teminatlı menkul kıymetler	-	-	-	-	-
Menkul kıymetleştirme pozisyonları	-	-	-	-	-
Bankalar ve aracı kurumlardan olan kısa vadeli alacaklar ile kısa vadeli kurumsal alacaklar	-	-	-	-	-
Kolektif yatırım kuruluşu niteliğindeki yatırımlar	-	-	-	-	-
Diğer alacaklar	14,646	-	10,752	-	-
Toplam	3,992,015	1,100,515	1,510,732	2,512,477	6,679,495

^(*) Kredi Riski Azaltımı öncesi, krediye dönüşüm oranı sonrası risk tutarları verilmiştir.

^(**) Vade unsuru taşımayan kredi risk tutarları yukarıdaki tabloya dahil edilmemiştir.

Risk sınıflarına ilişkin bilgiler

Bankaların Sermaye Yeterliliğinin Ölçülmesine ve Değerlendirilmesine İlişkin Yönetmeliğin 7 nci maddesi uyarınca, risk ağırlıklı tutarların hesaplanmasında risk ağırlıklarının belirlenmesi derecelendirme şirketleri tarafından verilen kredi derecelerine göre yapılmaktadır.

Bankalar ve Kurumsal Alacaklar varlık sınıfı için, karşı tarafı yurtdışında yerleşik kişi olan alacaklarla sınırlı olmak üzere uluslararası bir kredi derecelendirme kuruluşunun dereceleri kullanılmaktadır. Bankalardan alacaklar kalan vadesine göre iki ayrı alacak sınıfında incelenir. Kalan vade 3 ay veya daha kısa ise "Bankalar ve Aracı Kurumlardan Kısa Vadeli Alacaklar" (BKV), 3 aydan uzun ise "Bankalar ve Aracı Kurumlardan Alacaklar" (BA) sınıfına atanır. Yurtiçinde yerleşik olan banka ve kuruluşlar ise derecesiz olarak değerlendirilmektedir.

Uluslararası Kredi derecelendirme kuruluşunun vermiş olduğu dereceler risk ağırlıklı varlık sınıfını belirlemede kullanılmaktadır. Fitch Ratings'in dereceleri karşı tarafı yurtdışında yerleşik kişi olan alacaklarla sınırlı olmak üzere; Bankalar ve Kurumsal Alacaklar varlık sınıfı için kullanılmaktadır.

KUVEYT TÜRK KATILIM BANKASI ANONİM ŞİRKETİ

31 ARALIK 2012 TARİHİNDE SONA EREN HESAP DÖNEMİNE AİT

KONSOLİDE FİNANSAL TABLOLARA İLİŞKİN AÇIKLAMA VE DİPNOTLAR

(Tutarlar aksi belirtilmedikçe Bin Türk Lirası (TL) olarak ifade edilmiştir.)

Kredi derecelendirme kuruluşunun derecelendirmelerine karşılık gelen "Kredi Kalite Kademeleri"ne aşağıdaki tabloda yer verilmiştir.

Kredi Kalitesi Kademesi	Fitch Ratings Kredi Derecesi	Risk Sınıfları			
		Merkezi Yönetimlerden veya Merkez Bankalarından Alacaklar	Bankalardan ve Aracı Kurumlardan Alacaklar Kalan Vadesi 3 Aydan Küçük Alacaklar	Kalan Vadesi 3 Aydan Büyük Alacaklar	Kurumsal Alacaklar
1	AAA				
	AA+	%0	%20	%20	%20
	AA				
	AA-				
2	A+				
	A	%20	%20	%50	%50
	A-				
3	BBB+				
	BBB	%50	%20	%50	%100
	BBB-				
4	BB+				
	BB	%100	%50	%100	%100
	BB-				
5	B+				
	B	%100	%50	%100	%150
	B-				
	CCC+				
6	CCC				
	CCC-	%150	%150	%150	%150
	CC				
	C				
	D				
Derecesiz	Derecesiz	%100	%20 (*)	%50 (*)	%100

¹⁾ Banka'nın kurulu olduğu ülkenin merkezi yönetimine uygulanandan daha düşük olmamak koşuluyla kullanılır.

Risk Ağırlığına Göre Risk Tutarları:

Risk Ağırlığı	%0	%10	%20	%50	%75	%100	%150	%200	%1250	Özkaynaklardan İndirilenler
Kredi Riski Azaltımı Öncesi Tutar	4,047,140	-	1,064,513	4,331,247	3,060,733	7,024,737	19,630	8,883	-	42,500
Kredi Riski Azaltımı Sonrası Tutar	4,389,716	-	1,064,513	4,331,205	2,928,881	6,814,277	19,408	8,883	-	42,500

KUVEYT TÜRK KATILIM BANKASI ANONİM ŞİRKETİ

31 ARALIK 2012 TARİHİNDE SONA EREN HESAP DÖNEMİNE AİT

KONSOLİDE FİNANSAL TABLOLARA İLİŞKİN AÇIKLAMA VE DİPNOTLAR

(Tutarlar aksi belirtilmedikçe Bin Türk Lirası (TL) olarak ifade edilmiştir.)

Önemli Sektörlere veya Karşı Taraf Türüne Göre Muhtelif Bilgiler

Değer Kaybına Uğramış Krediler; raporlama dönemi sonu itibarıyla 90 günden fazla gecikmiş olması veya kredibilitesi nedeniyle değer düşüklüğüne uğradığına kanaat getirilmiş kredilerdir. Bu krediler için Karşılıklar Yönetmeliği kapsamında "Özel Karşılık" hesaplaması yapılmaktadır.

Tahsili Gecikmiş Krediler; raporlama dönemi sonu itibarıyla vadesi 90 güne kadar gecikmiş ancak değer düşüklüğüne uğramamış kredilerdir. Bu krediler için Karşılıklar Yönetmeliği kapsamında "Genel Karşılık" hesaplaması yapılmaktadır.

Cari Dönem	Krediler			Karşılıklar
	Değer Kaybına Uğramış	Tahsili Gecikmiş	Değer Ayarlamaları ⁽¹⁾	
Tarım	5,109	6,390	124	4,762
Çiftçilik ve Hayvancılık	2,129	3,170	66	2,038
Ormancılık	2,728	2,889	53	2,473
Balıkçılık	252	331	5	251
Sanayi	74,336	90,176	2,143	69,866
Madencilik ve Taşocakçılığı	12,367	11,964	254	11,162
İmalat Sanayi	59,362	74,357	1,807	56,142
Elektrik, Gaz, Su	2,607	3,855	82	2,562
İnşaat	75,898	127,743	2,211	58,785
Hizmetler	89,412	218,968	3,904	82,965
Toptan ve Perakende Ticaret	59,342	76,447	1,798	54,429
Otel ve Lokanta Hizmetleri	2,198	8,437	180	2,023
Ulaştırma ve Haberleşme	23,177	114,431	1,582	22,261
Mali Kuruluşlar	-	56	1	-
Gayrimenkul ve Kira. Hizm.	790	2,899	53	774
Serbest Meslek Hizmetleri	26	-	-	25
Eğitim Hizmetleri	42	1,454	24	37
Sağlık ve Sosyal Hizmetler	3,837	15,244	266	3,416
Diğer	40,584	294,413	4,097	35,780
Toplam	285,339	737,690	12,479	252,158

⁽¹⁾ Tahsili gecikmiş kredilere ilişkin genel karşılık tutarını ifade etmektedir.

Değer Ayarlamaları ve Kredi Karşılıkları Değişimine İlişkin Bilgiler

	Açılış Bakiyesi	Dönem içinde ayrılan karşılık tutarları	Karşılık İptalleri	Diğer Ayarlamalar ⁽¹⁾	Kapanış Bakiyesi
Özel Karşılıklar	178,714	159,532	(65,735)	(20,353)	252,158
Genel Karşılıklar	110,388	27,730	-	-	138,118

⁽¹⁾ Aktiften silenen kredileri ifade etmektedir.

KUVEYT TÜRK KATILIM BANKASI ANONİM ŞİRKETİ

31 ARALIK 2012 TARİHİNDE SONA EREN HESAP DÖNEMİNE AİT

KONSOLİDE FİNANSAL TABLOLARA İLİŞKİN AÇIKLAMA VE DİPNOTLAR

(Tutarlar aksi belirtilmedikçe Bin Türk Lirası (TL) olarak ifade edilmiştir.)

Bankanın risk derecelendirme sistemine göre nakdi ve gayrinakdi kredilerine ilişkin bilgiler

31 Aralık 2012	Yüksek derece	Standart derece	Standart altı derece	Derecelendirilmeyen	Toplam
Bankalar, Merkez Bankası ve zorunlu karşılık (nakit hariç)	2,026,872	1,583,872	-	-	3,610,744
Krediler ve finansal kiralama alacakları	2,052,391	5,362,899	2,640,751	1,844,491	11,900,532
Kurumsal	1,997,510	2,522,476	2,204,493	1,035,753	7,760,232
Bireysel	-	1,662,663	226,858	270,035	2,159,556
Küçük işletme	47,698	1,146,884	196,952	453,003	1,844,537
Kredi kartı	7,183	30,876	12,448	85,700	136,207
Garanti ve kefaletler	2,610,873	1,464,983	1,157,916	1,066,680	6,300,452
Taahhütler	346,218	-	-	1,260,053	1,606,271
Toplam	7,036,354	8,411,754	3,798,667	4,171,224	23,417,999
31 Aralık 2011	Yüksek derece	Standart derece	Standart altı derece	Derecelendirilmeyen	Toplam
Bankalar, Merkez Bankası ve zorunlu karşılık (nakit hariç)	1,274,052	832,409	-	-	2,106,461
Krediler ve finansal kiralama alacakları	393,104	7,659,133	274,560	2,086,772	10,413,569
Kurumsal	362,150	5,547,267	43,832	909,541	6,862,790
Bireysel	26	981,066	105,308	789,202	1,875,602
Küçük işletme	29,693	1,108,391	123,391	314,371	1,575,846
Kredi kartı	1,235	22,409	2,029	73,658	99,331
Garanti ve kefaletler	653,787	3,561,922	34,572	791,397	5,041,678
Taahhütler	733,025	-	-	896,616	1,629,641
Toplam	3,053,967	12,053,464	309,132	3,774,786	19,191,349

III. Konsolide piyasa riskine ilişkin açıklamalar

Finansal Risk Yönetimi amaçları çerçevesinde Grup'un portföyündeki piyasa risklerinin yönetilebilmesi amacıyla BDDK tarafından hazırlanarak 1 Kasım 2006 tarih ve 26333 sayılı Resmi Gazete'de yayımlanan "Bankaların İç Sistemleri Hakkında Yönetmelik" kapsamında "Risk Yönetimi Sistemi" altında Piyasa Riski yönetimi faaliyetleri belirlenmiştir.

Ana Ortaklık Banka'nın Yönetim Kurulu tarafından adı geçen Yönetmelik baz alınarak Risk Yönetimi Sisteminin Organizasyonel ve İşlevsel Banka içi uygulamaları düzenlenmiştir. Banka "Risk Yönetim Sistemi ve Risk Yönetim Başkanlığı Çalışma Usul ve Esasları Hakkındaki Yönetmelik"i onaylanarak yürürlüğe girmiştir. Bu İç Yönetmelik ve Yönetim Kurulu tarafından onaylanarak yürürlüğe konulan "Hazine Müdürlüğü, Piyasa Riski ve Likidite Riski Yönetimi Politika ve Uygulama Usulleri" kapsamında Piyasa risklerinin nasıl yönetileceği belirlenmiştir. Ayrıca; Banka Yönetim Kurulu, İç Yönetmelik ve ilgili risk politikaları ile Risk Yönetim Başkanlığı ile üst düzey yönetimi, Banka'nın maruz kaldığı riskleri tanımlama, ölçme, izleme ve yönetmesi hususlarında nihai sorumluluk kendinde kalmak kaydıyla ilgili düzenlemeleri yürürlüğe koymuştur.

Ayrıca "Bankaların Sermaye Yeterliliğinin Ölçülmesine ve Değerlendirmesine İlişkin Yönetmelik" ve ilgili sonraki tebliğler kapsamında Banka Portföyünün Piyasa Riskine maruz değerinin standart yöntemlerle ölçülerek BDDK'ya gönderilmesi ve Banka sermaye yeterliliği hesaplamasında da bu şekilde dikkate alınmasına başlanmıştır.

Genel piyasa riski ve spesifik risklere karşı bulundurulması gereken sermaye, "Bankaların Sermaye Yeterliliğinin Ölçülmesine ve Değerlendirilmesine İlişkin Yönetmelik" in "Piyasa Riskine Esas Tutarın Hesaplanması"na ilişkin 3'üncü bölümü uyarınca "Standart Metot ile Piyasa Riski Ölçüm Yöntemi"ne göre hesaplanıp, aylık olarak raporlanmaktadır. 28 Haziran 2012 tarihinde 28337 sayılı Resmi Gazete'de yayımlanan "Bankaların Sermaye Yeterliliğinin Ölçülmesine ve Değerlendirmesine İlişkin Yönetmelik" İkinci Kısım İkinci Bölümde yer alan "Piyasa Riskine Esas Tutar" hesaplamasına ilişkin esaslar uyarınca, 31 Aralık 2012 tarihi itibarıyla söz konusu yönetme göre hesaplanan piyasa riskinin detayları aşağıda sunulmuştur:

KUVEYT TÜRK KATILIM BANKASI ANONİM ŞİRKETİ

31 ARALIK 2012 TARİHİNDE SONA EREN HESAP DÖNEMİNE AİT

KONSOLİDE FİNANSAL TABLOLARA İLİŞKİN AÇIKLAMA VE DİPNOTLAR

(Tutarlar aksi belirtilmedikçe Bin Türk Lirası (TL) olarak ifade edilmiştir.)

a. Konsolide piyasa riskine ilişkin bilgiler:

	Tutar
(I) Genel Piyasa Riski İçin Hesaplanan Sermaye Yükümlülüğü- Standart Metot	42,549
(II) Spesifik Risk İçin Hesaplanan Sermaye Yükümlülüğü - Standart Metot	21,051
Menkul kıymetleştirme Pozisyonlarına İlişkin Spesifik Risk İçin Gerekli Sermaye Yükümlülüğü- Standart Metot	-
(III) Kur Riski İçin Hesaplanan Sermaye Yükümlülüğü-Standart Metot	6,954
(IV) Emtia Riski İçin Hesaplanan Sermaye Yükümlülüğü-Standart Metot	9,010
(V) Takas Riski İçin Hesaplanan Sermaye Yükümlülüğü-Standart Metot	-
(VI) Opsiyonlardan Kaynaklanan Piyasa Riski İçin Hesaplanan Sermaye Yükümlülüğü-Standart Metot	-
(VII) Karşı Taraf Kredi Riski İçin Hesaplanan Sermaye Yükümlülüğü-Standart Metot	1,203
(VIII) Risk Ölçüm Modeli Kullanan Bankalarda Piyasa Riski İçin Hesaplanan Sermaye Yükümlülüğü	-
(IX) Piyasa Riski İçin Hesaplanan Toplam Sermaye Yükümlülüğü (I+II+III+IV+V+VI+VII)	80,767
(X) Piyasa Riskine Esas Tutar (12.5 x VIII) ya da (12.5 x IX)	1,009,588

b. Dönem içerisinde ay sonları itibarıyla hesaplanan piyasa riskine ilişkin ortalama piyasa riski tablosu:

	Cari Dönem		
	Ortalama	En Yüksek	En Düşük
Faiz Oranı Riski	481	511	450
Hisse Senedi Riski	40,845	63,149	18,540
Kur Riski	7,186	7,417	6,954
Emtia Riski	12,190	15,370	9,010
Takas Riski	-	-	-
Opsiyon Riski	-	-	-
Karşı Taraf Kredi Riski	1,360	1,517	1,203
Toplam Riske Maruz Değer	62,062	87,964	36,157

Yukarıdaki tablo 28 Haziran 2012 tarihinde 28337 sayılı Resmi Gazete’de yayımlanan “Bankaların Sermaye Yeterliliğinin Ölçülmesine ve Değerlendirilmesine İlişkin Yönetmelik” uyarınca 1 Temmuz 2012 tarihinden sonrası dikkate alınarak hazırlanmıştır.

Karşı taraf kredi riskine ilişkin bilgiler

Karşı taraf kredi riski hesaplamalarında, “Bankaların Sermaye Yeterliliğinin Ölçülmesine ve Değerlendirilmesine İlişkin Yönetmelik” Ek-2 çerçevesinde Gerçeğe Uygun Değerine Göre Değerleme Yöntemi kullanılmaktadır. Türev ürünler için yenileme maliyeti ve potansiyel kredi riski tutarının toplamı, risk tutarı olarak dikkate alınmaktadır. Yenileme maliyetleri sözleşmelerin gerçeğe uygun değerine göre değerlendirilmesi ile, potansiyel kredi risk tutarı ise sözleşme tutarlarının yönetmelik ekinde belirtilen kredi dönüşüm oranları ile çarpılması suretiyle hesaplanmaktadır.

	Tutar
Faiz Oranına Dayalı Sözleşmeler	-
Döviz Kuruna Dayalı Sözleşmeler	26,115
Emtiaya Dayalı Sözleşmeler	1,919
Hisse Senedine Dayalı Sözleşmeler	-
Diğer	-
Pozitif Gerçeğe Uygun Brüt Değer	389
Netleştirilmenin Faydaları	-
Netleştirilmiş Cari Risk Tutarı	-
Tutulan Teminatlar	-
Türevlere İlişkin Net Pozisyon	28,423

KUVEYT TÜRK KATILIM BANKASI ANONİM ŞİRKETİ

31 ARALIK 2012 TARİHİNDE SONA EREN HESAP DÖNEMİNE AİT

KONSOLİDE FİNANSAL TABLOLARA İLİŞKİN AÇIKLAMA VE DİPNOTLAR

(Tutarlar aksi belirtilmedikçe Bin Türk Lirası (TL) olarak ifade edilmiştir.)

Konsolide operasyonel riske ilişkin açıklamalar

Konsolide operasyonel risk hesaplamasında “Temel Gösterge Yöntemi” kullanılmıştır. Operasyonel riske esas tutar, 28 Haziran 2012 tarih ve 28337 sayılı Resmi Gazete’de yayımlanan “Bankaların Sermaye Yeterliliğinin Ölçülmesi ve Değerlendirilmesine İlişkin Yönetmelik Üçüncü Bölümü “Operasyonel Riske Esas Tutarın Hesaplanması” uyarınca Banka’nın son 3 yılına ait olan 2011, 2010 ve 2009 yılsonu konsolide brüt gelirleri kullanılmak suretiyle hesaplanmıştır. Yıllık brüt gelir, net kâr payı gelirlerine, net ücret ve komisyon gelirlerinin, bağlı ortaklık ve iştirak hisseleri dışındaki hisse senetlerinden elde edilen temettü gelirlerinin, ticari kâr/zararın (net) ve diğer faaliyet gelirlerinin eklenmesi, alım satım hesabı dışında izlenen aktiflerin satılmasından elde edilen kar/zarar, olağanüstü gelirler, hesaplama yapan bankanın ana ortağı, bağlı ortaklıkları veya ana ortağının bağlı ortaklıkları veya ilgili Yönetmelik veya muadili düzenlemelere tabi kuruluşlardan alınan destek hizmeti karşılığı yapılan faaliyet giderleri ve bir bankadan alınan destek hizmeti karşılığı yapılan faaliyet giderleri ve sigortadan tazmin edilen tutarların düşülmesi suretiyle hesaplanır. Bu bölümün I no’lu dipnotunda belirtilen “Sermaye yeterliliği standart oranı” kapsamındaki operasyonel riskin hesaplanmasında kullanılan 1,192,287 TL’nin %8’ine isabet eden bölümü olan 95,383 TL maruz kalınabilecek operasyonel riski temsil etmektedir. 95,383 TL aynı zamanda söz konusu riskin ortadan kaldırılması için gereken minimum sermaye tutarını ifade etmektedir.

	31/12/2009 Tutar	31/12/2010 Tutar	31/12/2011 Tutar	Toplam/Pozitif BG yılı sayısı	Oran (%)	Toplam
Brüt gelir	541,872	595,806	769,979	635,886	15	95,383
Operasyonel Riske Esas Tutar (Toplam*12,5)						1,192,287

IV. Konsolide kur riskine ilişkin açıklamalar

Kur riski; döviz kurlarında meydana gelebilecek değişiklikler nedeniyle Grup’un maruz kalabileceği zarar olasılığını ifade etmektedir. Standart metod yöntemine göre kur riskine esas sermaye yükümlülüğü hesaplanırken Grup’un, tüm döviz varlıkları, yükümlülükleri ve vadeli döviz işlemleri göz önünde bulundurulmaktadır.

Ana Ortaklık Banka Yönetim Kurulu’nun belirlediği pozisyon limitleri günlük olarak izlenmekte, Banka’nın pozisyonlarında bulunan yabancı para işlemlerde oluşması muhtemel değer değişiklikleri de ayrıca gözlenmektedir. Söz konusu limitler hem YP net genel pozisyon için hem de bu pozisyon içindeki çapraz kur riski için ayrı ayrı belirlenmekte ve takip edilmektedir. Kur riski yönetiminin bir aracı olarak vadeli döviz alım satım işlemleri de gerektiğinde kullanılarak riskten korunma sağlanmaktadır.

Grup, 31 Aralık 2012 tarihi itibarıyla 334,605 TL bilanço kapalı pozisyonundan (31 Aralık 2011 – 4,655 TL kapalı) ve 312,860 TL bilanço dışı açık pozisyonundan (31 Aralık 2011 – 5,118 TL kapalı) oluşmak üzere 21,745 TL kapalı (31 Aralık 2011 – 463 TL kapalı) pozisyon taşımaktadır.

Ana Ortaklık Banka’nın finansal tablo tarihi ile bu tarihten geriye doğru son beş iş günü kamuya duyurulan belli başlı cari döviz alış kurları (tam TL):

Döviz Cinsi	24/12/2012	25/12/2012	26/12/2012	27/12/2012	28/12/2012	Bilanço değerleme kuru
ABD Doları	1.7869	1.7893	1.7877	1.7848	1.7829	1.7826
EURO	2.3605	2.3651	2.3586	2.3566	2.3657	2.3517
İngiliz Sterlini	2.9003	2.8950	2.8796	2.8787	2.8823	2.8708
İsviçre Frangı	1.9516	1.9549	1.9516	1.9484	1.9544	1.9430
100 Japon Yeni	2.1210	2.1150	2.1050	2.0870	2.0750	2.0660

Ana Ortaklık Banka’nın belli başlı cari döviz alış kurlarının finansal tablo tarihinden geriye doğru son otuz günlük basit aritmetik ortalama değerleri (tam TL):

	Aylık ortalama döviz alış kuru
ABD Doları	1.7788
EURO	2.3335
İngiliz Sterlini	2.8696
İsviçre Frangı	1.9276
100 Japon Yeni	2.1249

KUVEYT TÜRK KATILIM BANKASI ANONİM ŞİRKETİ

31 ARALIK 2012 TARİHİNDE SONA EREN HESAP DÖNEMİNE AİT

KONSOLİDE FİNANSAL TABLOLARA İLİŞKİN AÇIKLAMA VE DİPNOTLAR

(Tutarlar aksi belirtilmedikçe Bin Türk Lirası (TL) olarak ifade edilmiştir.)

Grup'un kur riskine ilişkin bilgiler :

	Avro	ABD Doları	Diğer YP	Toplam
Cari dönem				
Varlıklar				
Nakit değerler (kasa, efektif deposu, yoldaki paralar, satın alınan çekler) ve T.C. Merkez Bnk ^(*)	286,352	1,173,183	2,178,705	3,638,240
Bankalar	110,231	847,481	312,762	1,270,474
Gerçeğe Uygun değer farkı kâr veya zarara yansıtılan finansal varlıklar	-	-	-	-
Para piyasalarından alacaklar	-	-	-	-
Satılmaya hazır finansal varlıklar ^(*)	-	136,789	-	136,789
Krediler ve kiralama işlemlerinden alacaklar ^(*)	1,166,522	3,577,676	146,189	4,890,387
İştirak, bağlı ortaklık ve birlikte kontrol edilen ortaklıklar (iş ortaklıkları) ^(*)	-	-	-	-
Vadeye kadar elde tutulacak yatırımlar	-	-	-	-
Riskten korunma amaçlı türev finansal varlıklar	-	-	-	-
Maddi duran varlıklar	367	356	-	723
Maddi olmayan duran varlıklar	-	-	-	-
Diğer varlıklar	4,971	13,289	219	18,479
Toplam varlıklar	1,568,443	5,748,774	2,637,875	9,955,092
Yükümlülükler				
Özel cari hesap ve katılma hesapları aracılığı ile bankalardan toplanan fonlar	1,948	96,124	89,971	188,043
Özel cari hesap ve katılma hesapları YP ^(**)	1,009,094	2,608,382	2,178,168	5,795,644
Para piyasalarına borçlar	-	-	-	-
Diğer mali kuruluşlardan sağlanan fonlar	110,198	2,593,935	-	2,704,133
İhraç edilen menkul değerler	-	811,539	-	811,539
Muhtelif borçlar	158	11,688	4,628	16,474
Riskten korunma amaçlı türev finansal borçlar	-	-	-	-
Diğer yükümlülükler	17,327	85,588	1,739	104,654
Toplam yükümlülükler	1,138,725	6,207,256	2,274,506	9,620,487
Net bilanço pozisyonu	429,718	(458,482)	363,369	334,605
Net nazım hesap pozisyonu	(421,493)	468,105	(359,472)	(312,860)
Türev finansal araçlardan alacaklar	333,445	1,470,499	174,093	1,978,037
Türev finansal araçlardan borçlar	754,938	1,002,394	533,565	2,290,897
Gayrinakdi krediler ^(**)	728,611	1,962,846	170,722	2,862,179
Önceki dönem				
Toplam varlıklar	1,046,960	4,653,404	1,894,520	7,594,884
Toplam yükümlülükler	1,095,444	4,454,204	2,040,581	7,590,229
Net bilanço pozisyonu	(48,484)	199,200	(146,061)	4,655
Net bilanço dışı pozisyon	48,043	(189,210)	146,285	5,118
Türev finansal araçlardan alacak	493,855	1,208,237	231,309	1,933,401
Türev finansal araçlardan borçlar	445,812	1,397,447	85,024	1,928,283
Gayrinakdi krediler ^(**)	585,755	1,422,316	397,445	2,405,516

^(*) Bilançoda TL olarak takip edilen 3,872,406 TL (31 Aralık 2011-3,432,816 TL) tutarındaki dövizle endeksli kredileri içermektedir.

^(*) Bilançoda TL olarak takip edilen 413,421 TL tutarındaki satılmaya hazır finansal varlıkların 714 TL'si (31 Aralık 2011-714 TL) ve 75,830 TL tutarındaki bağlı ortaklıkların 17,917 TL'si (31 Aralık 2011-17,917 TL) yurt dışı yabancı para iştiraki ve bağlı ortaklığı içermektedir.

^(**) Net bilanço dışı pozisyona etkisi bulunmamaktadır.

^(**) Kıymetli madenler de "Diğer YP" sütununda gösterilmektedir.

KUVEYT TÜRK KATILIM BANKASI ANONİM ŞİRKETİ

31 ARALIK 2012 TARİHİNDE SONA EREN HESAP DÖNEMİNE AİT

KONSOLİDE FİNANSAL TABLOLARA İLİŞKİN AÇIKLAMA VE DİPNOTLAR

(Tutarlar aksi belirtilmedikçe Bin Türk Lirası (TL) olarak ifade edilmiştir.)

Yabancı para net genel pozisyon/öz kaynak standart oranının hesaplaması ile ilgili yönetmelik gereği kur riski tablosuna dahil edilmeyen yabancı para tutarlar mali tablolardaki sıralamaya göre açıklanmıştır.

- Alım satım amaçlı türev finansal varlıklar: 23,456 TL (31 Aralık 2011-3,882 TL)
- Peşin ödenen giderler: 0 TL (31 Aralık 2011-16 TL)
- Alım satım amaçlı türev finansal borçlar: 4,141 TL (31 Aralık 2011-29,699 TL)

Türev finansal araçlardan alacaklar/borçlar aşağıda belirtilen tutarlarda yabancı para valörlü döviz alım satım ve vadeli kıymetli maden alım satım işlemlerini de içermektedir.

- Valörlü döviz alım işlemleri: 125,986 TL (31 Aralık 2011-338,718 TL)
- Valörlü döviz satım işlemleri: 137,557 TL (31 Aralık 2011-182,975 TL)
- Vadeli kıymetli maden alım işlemleri: 126,166 TL (31 Aralık 2011-141,654 TL)
- Vadeli kıymetli maden satım işlemleri: 479,084 TL (31 Aralık 2011- 36,119 TL)

Kur riskine duyarlılık:

Grup büyük ölçüde EURO ve ABD Doları cinsinden kur riskine maruz kalmaktadır.

Aşağıdaki tablo, Grup'un ABD Doları ve EURO kurlarındaki %10'luk değişime olan duyarlılığını göstermektedir. Negatif tutar ABD Doları'nın ve EURO'nun TL karşısında %10'luk değer artışının kar/zararda veya özkaynaklarda oluşan düşüş etkisini ifade eder.

	Döviz kurundaki % değişim	Kar/zarar üzerindeki etki		Özkaynak üzerindeki etki	
		Cari dönem	Önceki dönem	Cari dönem	Önceki dönem
ABD Doları	%10	962	999	(43)	429
EURO	%10	823	(44)	-	-

V. Bankacılık hesaplarından kaynaklanan hisse senedi pozisyon riski

a) Risklerin özkaynaklarda gösterilen kazançlarla ilişkisi ve stratejik sebepleri de dahil olarak amaçlarına göre ayrıştırılması ve kullanılan muhasebe teknikleri ve değerlendirme yöntemleri hakkında genel bilgiler ile bu uygulamalardaki varsayımlar, değerlemeyi etkileyen unsurlar ve önemli değişiklikler:

Grup'un borsada işlem görmeyen hisse senetleri gerçeğe uygun değeri ile muhasebeleştirilmekle birlikte, gerçeğe uygun değerinin güvenilir bir şekilde ölçülemediği durumda da maliyet değeri ile kaydedilmektedir.

b) Hisse senedi yatırımlarının bilanço değeri, gerçeğe uygun değer ve borsada işlem görenler için, piyasa değeri gerçeğe uygun değerden önemli oranda farklı ise piyasa fiyatıyla yapılan karşılaştırma:

Hisse Senedi Yatırımları	Karşılaştırma		
	Bilanço Değeri	Gerçeğe Uygun Değer	Piyasa Değeri
1 Satılmaya hazır menkul değerler	8,437	-	-
Borsada işlem gören	-	-	-
2 İştirakler	-	-	-
Borsada işlem gören	-	-	-
3 Bağlı ortaklıklar	57,863	-	-
Borsada işlem gören	-	-	-

c) Hisse senedi yatırımlarının gerçekleşmiş kazanç veya kayıpları, yeniden değerlendirme değer artışları ve gerçekleşmemiş kazanç veya kayıpları ile bunların ana ve katkı sermayeye dahil edilen tutarlarına ilişkin bilgiler: Bulunmamaktadır.

KUVEYT TÜRK KATILIM BANKASI ANONİM ŞİRKETİ

31 ARALIK 2012 TARİHİNDE SONA EREN HESAP DÖNEMİNE AİT

KONSOLİDE FİNANSAL TABLOLARA İLİŞKİN AÇIKLAMA VE DİPNOTLAR

(Tutarlar aksi belirtilmedikçe Bin Türk Lirası (TL) olarak ifade edilmiştir.)

VI. Konsolide likidite riskine ilişkin açıklamalar

Likidite riski nakit akışındaki dengesizlik sonucunda nakit çıkışlarını tam olarak ve zamanında karşılayacak düzeyde ve nitelikte nakit mevcuduna veya nakit girişine sahip olunamaması sonucu oluşan risktir.

Likidite riski ayrıca piyasaya gerektiği gibi girilememesi, piyasalarda oluşan engeller ve bölünmeler nedeniyle pozisyonların uygun bir fiyatta, yeterli tutarlarda ve hızlı olarak kapatılmaması ve pozisyonlardan çıkılamaması sonucu da oluşabilir. Grup likidite riskinden korunmak amacıyla fonlama kaynaklarını müşteri cari ve katılma hesapları ve yurt dışından kullanılan krediler olmak üzere çeşitlendirmekte ve belirli bir düzeyde nakit ve benzeri varlıklar bulundurmaktadır.

Grup toplam likidite pozisyonunu günlük olarak değerlendirir ve hazine bölümü piyasa işlemlerini Grup'un likidite pozisyonuna göre ayarlar. Üst düzey yönetimin katıldığı haftalık Aktif/Pasif Komitesi toplantılarında likidite durumuna ilişkin göstergeler incelenir.

Grup'un varlıkları ve yükümlülükleri arasındaki likidite dengesinin izlenmesi ve değerlendirilmesi çerçevesinde haftalık olarak likidite oranı hesaplanmaktadır. Dönem boyunca ilgili oranlar aşağıdaki gibidir:

	Birinci Vade Dilimi (Haftalık)		
	Ortalama (%)	En Yüksek (%)	En Düşük (%)
YP	287.89	456.18	146.16
TP+YP	217.67	301.97	134.34

	İkinci Vade Dilimi (Aylık)		
	Ortalama (%)	En Yüksek (%)	En Düşük (%)
YP	184.48	275.68	118.73
TP+YP	151.19	199.69	110.67

Aktif ve pasif kalemlerin kalan vadelerine göre gösterimi :

	Vadesiz	1 aya kadar	1-3 Ay	3-12 ay	1-5 yıl	5 yıl ve üzeri	Dağıtılamayan (*)	Toplam
Cari dönem								
Varlıklar								
Nakit değerler (kasa, efektif deposu, yoldaki paralar, satın alınan çekler) ve TCMB Bankalar	2,133,934	1,853,649	-	-	-	-	-	3,987,583
Gerçeğe uygun değer farkı kâr veya zarara yansıtılan menkul değerler	9,727	23,096	13,652	2,143	-	-	-	48,618
Para piyasalarından alacaklar	-	-	-	-	-	-	-	-
Satılmaya hazır finansal varlıklar	-	-	-	-	404,984	136,075	8,437	549,496
Verilen krediler (†)	-	2,129,272	1,915,892	4,256,661	3,243,920	321,606	33,181	11,900,532
Vadeye kadar elde tutulacak yatırımlar	-	-	-	-	-	-	-	-
Diğer varlıklar (†)	4,321	280,170	34,685	227	20,804	-	336,974	677,181
Toplam Varlıklar	3,042,351	4,775,768	2,107,672	4,315,510	3,669,708	457,681	378,592	18,747,282
Yükümlülükler								
Özel cari hesap ve katılma hesapları aracılığı ile bankalardan toplanan fonlar	124,029	53,653	27,553	91,187	-	-	-	296,422
Diğer özel cari hesap ve katılma hesapları	3,160,690	2,987,587	4,947,560	978,067	381,831	-	-	12,455,735
Diğer mali kuruluşlardan sağlanan fonlar	-	740,997	247,677	991,995	367,243	361,661	-	2,709,573
Para piyasalarına borçlar	-	-	-	-	-	-	-	-
İhraç edilen menkul değerler	-	-	-	181,510	630,029	-	-	811,539
Muhtelif borçlar	69,305	23,151	-	-	-	-	-	92,456
Diğer yükümlülükler (†)	-	453,484	19,357	1,087	-	-	1,907,629	2,381,557
Toplam yükümlülükler	3,354,024	4,258,872	5,242,147	2,243,846	1,379,103	361,661	1,907,629	18,747,282
Likidite açığı	(311,673)	516,896	(3,134,475)	2,071,664	2,290,605	96,020	(1,529,037)	-
Önceki dönem								
Toplam aktifler	2,508,666	2,753,197	1,796,043	3,950,835	3,118,634	257,765	329,215	14,714,355
Toplam yükümlülükler	2,991,854	2,805,492	3,559,353	1,722,525	947,978	1,060,462	1,626,691	14,714,355
Likidite açığı	(483,188)	(52,295)	(1,763,310)	2,228,310	2,170,656	(802,697)	(1,297,476)	-

(*) Kiralama işlemlerinden alacakları da içermektedir.

(†) Bilanço oluşturulan aktif hesaplardan sabit kıymetler, iştirak ve bağılı ortaklıklar, ayniyat mevcudu ve peşin ödenmiş giderler gibi bankacılık faaliyetinin sürdürülmesi için gereksinim duyulan, kısa zamanda nakde dönüşme şansı bulunmayan diğer aktif nitelikli hesaplar buraya kaydedilir. Dağıtılamayan diğer yükümlülükler kolonu esas itibarıyla özkaynak ve karşılık bakiyelerinden oluşmaktadır.

KUVEYT TÜRK KATILIM BANKASI ANONİM ŞİRKETİ

31 ARALIK 2012 TARİHİNDE SONA EREN HESAP DÖNEMİNE AİT

KONSOLİDE FİNANSAL TABLOLARA İLİŞKİN AÇIKLAMA VE DİPNOTLAR

(Tutarlar aksi belirtilmedikçe Bin Türk Lirası (TL) olarak ifade edilmiştir.)

Finansal yükümlülüklerin sözleşmeye bağlanmış kalan vadelerine göre gösterimi:

Aşağıdaki tablo, Grup'un yükümlülükleri iskonto edilmeden ve ödemesi gereken en erken tarihler esas alınarak hazırlanmıştır. Düzeltmeler kolonu ilerleyen dönemlerdeki sözleşme koşullarına göre muhtemel nakit çıkışına sebep olan kalemi göstermektedir. Bahse konu kalem vade analizine dahil edilmiş olup, bilançodaki finansal yükümlülüklerin bilanço değerine dahil edilmemiştir.

	1 aya kadar	1-3 ay	3-12 ay	1-5 Yıl	5 yıldan fazla	Toplam	Düzeltilmeler	Bilanço değeri
31 Aralık 2012								
Toplanan fonlar	6,325,959	4,975,113	1,069,254	381,831	-	12,752,157	-	12,752,157
İhraç edilen menkul kıymetler	-	4,679	219,594	733,875	-	958,148	(146,609)	811,539
Diğer mali kuruluşlardan sağlanan fonlar	742,288	253,988	1,026,263	490,732	436,098	2,949,369	(239,898)	2,709,471
Kiralama işlemlerinden borçlar	26	51	26	-	-	103	(1)	102
Toplam	7,068,273	5,233,831	2,315,137	1,606,438	436,098	16,659,777	(386,508)	16,273,269
31 Aralık 2011								
Toplanan fonlar	5,307,560	3,152,469	944,651	512,139	-	9,916,819	-	9,916,819
Diğer mali kuruluşlardan sağlanan fonlar	135,128	398,457	798,220	928,744	381,300	2,641,849	(56,464)	2,585,385
Kiralama işlemlerinden borçlar	-	-	-	-	-	-	-	-
Toplam	5,442,688	3,550,926	1,742,871	1,440,883	381,300	12,558,668	(56,464)	12,502,204

Garanti ve kefaletlerin vade analizi:

	Vadesiz	1 aya kadar	1-3 ay	3-12 ay	1-5 Yıl	5 yıldan fazla	Dağıtılamayan	Toplam
31 Aralık 2012								
Teminat mektupları	1,011,744	4,923	1,489	168,843	3,294,447	727,222	-	5,208,668
Banka aval ve kabulleri	58,915	-	-	-	6,471	-	-	65,386
Akreditifler	278,562	5,397	8,390	122,705	557,307	19,251	-	991,612
Diğer garantiler	6,320	-	265	698	1,033	17,264	-	25,580
Garanti verilen prefinansmanlar	3,477	-	-	240	1,828	3,661	-	9,206
Toplam	1,359,018	10,320	10,144	292,486	3,861,086	767,398	-	6,300,452
31 Aralık 2011								
Teminat mektupları	1,194,178	50,595	123,598	873,104	1,559,660	554,840	-	4,355,975
Banka aval ve kabulleri	52,848	-	95	2,427	2,996	1,126	-	59,492
Akreditifler	524,092	8,867	14,280	35,147	18,889	5,211	-	606,486
Diğer garantiler	18,311	-	-	-	-	-	-	18,311
Garanti verilen prefinansmanlar	1,217	-	197	-	-	-	-	1,414
Toplam	1,790,646	59,462	138,170	910,678	1,581,545	561,177	-	5,041,678

KUVEYT TÜRK KATILIM BANKASI ANONİM ŞİRKETİ

31 ARALIK 2012 TARİHİNDE SONA EREN HESAP DÖNEMİNE AİT

KONSOLİDE FİNANSAL TABLOLARA İLİŞKİN AÇIKLAMA VE DİPNOTLAR

(Tutarlar aksi belirtilmedikçe Bin Türk Lirası (TL) olarak ifade edilmiştir.)

Grup'un türev enstrümanlarının kontrata dayalı vade analizi:

31 Aralık 2012	1 aya kadar	1-3 ay	3-12 ay	1-5 yıl	5 yıl ve üzeri	Toplam
Alım satım amaçlı türev finansal Varlıklar						
Döviz kuru türevleri:						
Giriş	1,816,294	791,865	128,550	-	-	2,736,709
Çıkış	1,796,251	781,943	127,325	-	-	2,705,519
Riskten korunma amaçlı varlıklar						
Döviz kuru türevleri:						
Giriş	-	-	-	-	-	-
Çıkış	-	-	-	-	-	-
Toplam nakit girişi	1,816,294	791,865	128,550	-	-	2,736,709
Toplam nakit çıkışı	1,796,251	781,943	127,325	-	-	2,705,519

31 Aralık 2011	1 aya kadar	1-3 ay	3-12 ay	1-5 yıl	5 yıl ve üzeri	Toplam
Alım satım amaçlı türev finansal Varlıklar						
Döviz kuru türevleri:						
Giriş	1,318,712	812,752	509,239	-	-	2,640,703
Çıkış	1,308,625	789,576	507,899	-	-	2,606,100
Riskten korunma amaçlı varlıklar						
Döviz kuru türevleri:						
Giriş	-	-	-	-	-	-
Çıkış	-	-	-	-	-	-
Toplam nakit girişi	1,318,712	812,752	509,239	-	-	2,640,703
Toplam nakit çıkışı	1,308,625	789,576	507,899	-	-	2,606,100

VII. Menkul kıymetleştirme pozisyonları

Bulunmamaktadır.

VIII. Kredi riski azaltım teknikleri

Banka tarafından, 28 Haziran 2012 tarih ve 28337 sayılı Resmi Gazete'de yayımlanan "Kredi Riski Azaltım Tekniklerine İlişkin Tebliğ"de açıklanan Kapsamlı Finansal Teminat Tekniği uygulanmaktadır. Bilanço içi ve bilanço dışı netleştirme bulunmamaktadır.

Bankaca kredilendirme işlemlerinde kullanılan risk azaltıcı unsurlar aşağıda sıralanmıştır.

- Finansal Teminatlar (Nakit, Mevduat Rehni, Altın)
- Garantiler
- Gayrimenkul İpoteği

Bankada finansal teminatlar günlük olarak değerlemeye tabi tutulmaktadır.

Tutarı 3,000 TL ya da özkaynakların yüzde beşinin üzerinde olan kredilerde, gayrimenkul değerlemesi Bankacılık Düzenleme ve Denetleme Kurulu veya Sermaye Piyasası Kurulu tarafından yetkilendirilmiş bulunan yetkili değerlendirme kuruluşları tarafından asgari 3 yılda bir tekrarlanır.

KUVEYT TÜRK KATILIM BANKASI ANONİM ŞİRKETİ

31 ARALIK 2012 TARİHİNDE SONA EREN HESAP DÖNEMİNE AİT

KONSOLİDE FİNANSAL TABLOLARA İLİŞKİN AÇIKLAMA VE DİPNOTLAR

(Tutarlar aksi belirtilmedikçe Bin Türk Lirası (TL) olarak ifade edilmiştir.)

Gayrimenkul piyasasındaki volatilité Grup tarafından yakın olarak takip edilmekte olup, gayrimenkulün değeri, ticari gayrimenkullerde yılda en az bir kez ve konut amaçlı gayrimenkullerde asgari 3 yılda bir gözden geçirilir.

Risk sınıfı	Tutar (*)	Finansal Teminatlar	Diğer/Fiziki Teminatlar	Garantiler ve Kredi Türevleri
Merkezi yönetimlerden veya merkez bankalarından şarta bağlı olan ve olmayan alacaklar	2,061,557	-	-	-
Bölgesel yönetimlerden veya yerel yönetimlerden şarta bağlı olan ve olmayan alacaklar	-	-	-	-
İdari birimlerden ve ticari olmayan girişimlerden şarta bağlı olan ve olmayan alacaklar	-	-	-	-
Çok taraflı kalkınma bankalarından şarta bağlı olan ve olmayan alacaklar	-	-	-	-
Uluslararası teşkilatlardan şarta bağlı olan ve olmayan alacaklar	-	-	-	-
Bankalar ve aracı kurumlardan şarta bağlı olan ve olmayan alacaklar	1,996,825	-	-	-
Şarta bağlı olan ve olmayan kurumsal alacaklar	23,052,789	185,376	-	-
Şarta bağlı olan ve olmayan perakende alacaklar	7,753,788	131,852	-	-
Şarta bağlı olan ve olmayan gayrimenkul ipoteğiyle teminatlandırılmış alacaklar	5,015,330	25,084	-	-
Tahsili gecikmiş alacaklar	17,925	42	-	-
Kurulca riski yüksek olarak belirlenen alacaklar	28,513	222	-	-
İpotek teminatlı menkul kıymetler	-	-	-	-
Menkul kıymetleştirme pozisyonları	-	-	-	-
Bankalar ve aracı kurumlardan olan kısa vadeli alacaklar ile kısa vadeli kurumsal alacaklar	-	-	-	-
Kolektif yatırım kuruluşu niteliğindeki yatırımlar	-	-	-	-
Diğer alacaklar	2,607,125	-	-	-
Toplam	42,533,852	342,576	-	-

* Kredi riski azaltımı etkileri alınmadan ve nakde dönüşüm oranı uygulamadan önceki toplam tutarları ifade eder.

IX. Risk yönetim hedef ve politikaları

Risk Yönetim Sistemi, Ana Ortaklık Banka'nın maruz bulunduğu risklerin sistemli yönetilmesi amacıyla oluşturulan; Yönetim Kurulu, Denetim Komitesi, İç Sistemler Komitesi, Aktif-Pasif Komitesi ve Risk Yönetim Başkanlığı ("RYB")'ni ifade eder. Yönetim Kurulu, Ana Ortaklık Banka'da Risk Yönetim Sistemi'nin sahibidir; Banka içinde etkin, yeterli ve uygun bir risk yönetim sisteminin tesis edilmesini ve bu sistemin sürekliliğini temin eder. Ana Ortaklık Banka Risk Yönetim Sistemi'nin temel amacı, Banka'nın gelecekteki nakit akımlarının ihtiva ettiği risk-getiri yapısını, buna bağlı olarak faaliyetlerin niteliğini ve düzeyini izlemeye, kontrol altında tutmaya ve gerektiğinde değiştirmeye yönelik olarak belirlenen politikalar, uygulama usulleri ve limitler vasıtasıyla, maruz kalınan risklerin tanımlanmasını, ölçülmesini, izlenmesini ve kontrol edilmesini sağlamaktır.

Ana Ortaklık Banka'nın stratejileri, risk politikaları ve vizyonu doğrultusunda RYB'nin İç Sistemler Komitesi ve Denetim Komitesi'ne sunduğu analizler arasında kredi riskleri, piyasa riskleri, likidite riskleri, operasyonel riskler ve Bilgi Teknolojileri ("BT") risk değerlendirmeleri yer almaktadır. Ayrıca, piyasa hareketleri, ekonominin gidişatı ve Banka'nın stratejik büyümesi doğrultusunda sermaye yeterliliğine ilişkin stres testi ve senaryo analizleri, dünya ve Türkiye'deki ekonomik gelişmelerin değerlendirilmesi, İç Sistemler Komitesi ve Yönetim Kurulu'na RYB tarafından sunulmaktadır. Bu analizler, Banka Üst Yönetimi'nin risk iştahı ve risklere karşı bilinçlenmesi, sermaye yeterliliği, strateji revizyonları ve gelecek tahmini konularındaki karar alma süreçlerine önemli katkılarda bulunmaktadır.

Ek olarak RYB, İş Sürekliliği ve ilgili konularda Ana Ortaklık Banka'nın her an hazır olabileceği, acil bir durumda hızlı aksiyon alınabilmesi için proaktif bir yaklaşımla koordinasyonunu gerçekleştirmektedir.

RYB, Yönetim Kurulu'nun Ana Ortaklık Banka'nın misyonu, vizyonu ve büyüme stratejisi doğrultusunda ortaya çıkabilecek riskleri yönetmesi için her türlü risk izleme ve analiz faaliyetlerini sürdürmektedir. Bu bağlamda, kredi ve piyasa riskleri, likidite riski, operasyonel riskler ve tüm limitler, BT riskleri konularındaki çalışmaların yanında içsel bireysel scoring (derecelendirme) ve kurumsal rating modelleme, BT risk değerlendirme, operasyonel kayıp veri tabanı, anahtar risk göstergeleri, operasyonel risk sigortaları, piyasa riski hesaplamaları, hazine işlemlerinin takibi ve aktif-pasif riskleri izlenmektedir.

KUVEYT TÜRK KATILIM BANKASI ANONİM ŞİRKETİ

31 ARALIK 2012 TARİHİNDE SONA EREN HESAP DÖNEMİNE AİT

KONSOLİDE FİNANSAL TABLOLARA İLİŞKİN AÇIKLAMA VE DİPNOTLAR

(Tutarlar aksi belirtilmedikçe Bin Türk Lirası (TL) olarak ifade edilmiştir.)

Finansal varlık ve borçların gerçeğe uygun değeri ile gösterilmesi

Aşağıdaki tablo, Grup'un finansal tablolarında gerçeğe uygun değeri ile gösterilmeyen finansal varlık ve borçların defter değeri ile gerçeğe uygun değerini göstermektedir. Defter değeri ilgili varlık ve borçların elde etme bedeli ve birikmiş kâr payı reeskontlarının toplamını ifade etmektedir.

	Defter değeri		Gerçeğe uygun değer	
	Cari dönem	Önceki dönem	Cari dönem	Önceki dönem
Finansal varlıklar				
Bankalar	1,583,872	832,409	1,583,872	832,409
Satılmaya hazır finansal varlıklar	549,496	6,542	549,496	6,542
Krediler ve finansal kiralama alacakları	11,867,351	10,382,855	12,057,527	10,245,524
Finansal borçlar				
Özel cari hesap ve katılma hesapları aracılığı ile bankalardan toplanan fonlar	296,422	111,065	296,422	111,065
Diğer özel cari hesap ve katılma hesapları	12,455,735	9,805,754	12,455,735	9,805,754
Diğer mali kuruluşlardan sağlanan fonlar	2,709,573	2,585,385	2,748,140	2,647,847
İhraç edilen menkul kıymetler	811,539	194,145	848,473	207,115
Muhtelif borçlar	92,456	140,965	92,456	140,965

Kredilerin tahmini gerçeğe uygun değeri, cari piyasa kâr payı oranları kullanılarak iskonto edilmiş nakit akımlarının bulunmasıyla hesaplanır. Krediler, satılmaya hazır finansal varlıklar ve diğer mali kuruluşlardan sağlanan fonlar dışında kalan ve iskonto edilmiş maliyetleri ile taşınan finansal varlık ve borçların gerçeğe uygun değerinin, hem kısa vadeli yapılarından hem de üzerlerindeki efektif kâr oranının cari efektif piyasa oranı olmasından dolayı, taşınan maliyetine yakın olduğu belirlenmiştir.

Finansal varlık ve borçların gerçeğe uygun değer hesaplamasında kullanılan değerlendirme yöntemleri esas alınarak yapılan derecelendirme:

1. seviye: Aktif piyasalarda kote edilen fiyatlar ile değerlendirilen finansal kalemler
2. seviye: Kayıtlara yansıtılan gerçeğe uygun değer üzerinde önemli derecede etkisi bulunan tüm verilerin doğrudan veya dolaylı olarak gözlemlenebilir piyasa fiyatlarına dayandığı yöntemler uygulanarak değerlendirilen finansal kalemler
3. seviye: Kayıtlara yansıtılan gerçeğe uygun değer üzerinde önemli derecede etkisi bulunan verilerin doğrudan veya dolaylı olarak gözlemlenebilir piyasa fiyatlarına dayanmadığı yöntemler uygulanarak değerlendirilen finansal kalemler

31 Aralık 2012 ve 31 Aralık 2011 tarihleri itibarıyla gerçeğe uygun değerleriyle mali tablolara yansıtılan finansal varlık ve borç kalemlerinin gerçeğe uygun değer derecelerine göre dağılımı aşağıdaki tablolarda yer almaktadır:

Cari dönem	1. seviye	2. seviye	3. seviye	Toplam
Finansal varlıklar				
Alım satım amaçlı finansal varlıklar	9,727	38,891	-	48,618
Vadeli işlemler	-	25,293	-	25,293
Swap işlemleri	-	13,598	-	13,598
Diğer menkul değerler	9,727	-	-	9,727
Satılmaya hazır finansal varlıklar	541,059	-	-	541,059
Devlet borçlanma senetleri	541,059	-	-	541,059
Finansal borçlar				
Alım satım amaçlı finansal borçlar	-	7,393	-	7,393
Vadeli işlemler	-	5,132	-	5,132
Swap işlemleri	-	2,261	-	2,261

KUVEYT TÜRK KATILIM BANKASI ANONİM ŞİRKETİ

31 ARALIK 2012 TARİHİNDE SONA EREN HESAP DÖNEMİNE AİT

KONSOLİDE FİNANSAL TABLOLARA İLİŞKİN AÇIKLAMA VE DİPNOTLAR

(Tutarlar aksi belirtilmedikçe Bin Türk Lirası (TL) olarak ifade edilmiştir.)

Önceki dönem	1.seviye	2. seviye	3. seviye	Toplam
Finansal varlıklar				
Alım satım amaçlı finansal varlıklar	12,355	74,865	-	87,220
Vadeli işlemler	-	69,692	-	69,692
Swap işlemleri	-	5,173	-	5,173
Diğer menkul değerler	12,355	-	-	12,355
Finansal borçlar				
Alım satım amaçlı finansal borçlar	-	38,265	-	38,265
Vadeli işlemler	-	16,603	-	16,603
Swap işlemleri	-	21,662	-	21,662

Cari yıl içerisinde 1. ve 2. seviyeler arasında yapılmış herhangi bir geçiş bulunmamaktadır.

X. Başkaları nam ve hesabına yapılan işlemler, inanca dayalı işlemler

Ana Ortaklık Banka müşterilerinin nam ve hesabına alım, satım, saklama, fon yönetimi hizmetleri vermemektedir. Banka inanca dayalı işlem sözleşmeleri yapmamaktadır.

XI. Faaliyet bölümlerine ilişkin açıklamalar

Grup, Kurumsal ve Ticari Bankacılık, Bireysel Bankacılık, Uluslararası Bankacılık-Hazine ve Yatırım Bankacılığı alanlarında faaliyette bulunmaktadır.

Kurumsal ve Ticari Bankacılık; Krediler, gayri nakdi krediler, dış ticaret finansmanı hizmetleri ve benzeri ürünler ile şirketlerin farklı etkinliklerinin finansal ihtiyaçlarını karşılamak adına müşterilere has nakit akış ve finansman imkanları sunulmaktadır. Kurumsal Bankacılık ürünleri ile işletmelerin üretim sürdürülebilirliklerine hizmet edilerek, yurt içi-yurt dışı iş olanakları desteklenmektedir.

Bireysel Bankacılık; Fon toplama, tüketici finansmanı, kredi kartları ve alternatif dağıtım kanalları olmak üzere dört ana başlık altında toplanmaktadır. Bu alanlarda katılma fonu yaratma, bankacılık hizmetleri, Esnaf Finans, Çekler, POS Hizmetleri, Kredi Kartları, ATM hizmetleri, İnternet Bankacılığı, Telefon Bankacılığı ürün çeşitliliğinde hizmet verilmektedir.

Uluslararası Bankacılıkta, dış ticaret finansmanı ve yabancı bankalarla karşılıklı uzun vadeli finansman anlaşmalarının geliştirilmesi hedefleri kapsamında yurt dışı muhabir bankalar ve yatırımcı kuruluşlarla ilişkileri doğrudan ve yurt dışı şube ve temsilcilik vasıtasıyla yürütülmektedir. Yatırım Bankacılığı tarafından uluslararası yatırımcılara ve KOBİ'lere sunulan Eşleştirilmiş Murabaha (Matched Murabaha) ürünü ile uluslararası kaynaklı fonlar ile KOBİ'lerin ihtiyaçları karşılanmaktadır. Banka için Sendikasyon Kredilerinin temin edilmesi yanında kurumsal ölçekte Türkiye'deki Şirketler ve Gruplar adına sendikasyon kredilerinin temin edilmesi de Yatırım Bankacılığı faaliyet alanında bulunmaktadır. Hazine tarafından Banka adına döviz pozisyonunun ve nakit akışının takip edilmesinin yanında, spot ve vadeli TL ve döviz alımı satımı, bankalarla ve müşterilerle türev (Forward, Swap) işlemlerin yapılması, İstanbul Altın Borsası üyeliği kapsamında altın alım satım işlemleri, İMKB ve uluslararası piyasalar nezdinde hisse senedi alım satım işlemleri ve yurt dışı bankalar ile murabaha işlemleri yapılmaktadır.

KUVEYT TÜRK KATILIM BANKASI ANONİM ŞİRKETİ

31 ARALIK 2012 TARİHİNDE SONA EREN HESAP DÖNEMİNE AİT

KONSOLİDE FİNANSAL TABLOLARA İLİŞKİN AÇIKLAMA VE DİPNOTLAR

(Tutarlar aksi belirtilmedikçe Bin Türk Lirası (TL) olarak ifade edilmiştir.)

Belirli bilanço ve gelir tablosu kalemlerinin faaliyet bölümlerine göre gösterimi:

Cari Dönem 1 Ocak-31 Aralık 2012	Bireysel Kurumsal ve ticari bankacılık	bankacılık	yatırım bankacılığı ve uluslararası bankacılık	Hazine, bankacılığı ve Dağıtılamayan	Grup'un toplam faaliyeti
Faaliyet gelirleri	649,188	942,087	57,182	-	1,648,457
Faaliyet giderleri	417,119	299,241	137,285	483,779	1,337,424
Bölümler arası transferler	234,658	(184,372)	(50,286)	-	-
Net faaliyet kâr/zararı	466,727	458,474	(130,389)	(483,779)	311,033
İştiraklerden elde edilen gelir	-	-	-	-	-
Vergi öncesi kâr	466,727	458,474	(130,389)	(483,779)	311,033
Vergi Karşılığı	-	-	-	(59,100)	(59,100)
Dönem net kâr	466,727	458,474	(130,389)	(542,879)	251,933
Cari Dönem					
31 Aralık 2012					
Bölüm varlıkları	4,005,148	7,895,384	6,169,569	-	18,070,101
İştirak ve bağlı ortaklık ve birlikte kontrol edilen ortaklıklar	-	-	-	57,863	57,863
Dağıtılmamış varlıklar	-	-	-	619,318	619,318
Toplam varlıklar	4,005,148	7,895,384	6,169,569	677,181	18,747,282
Bölüm yükümlülükleri	9,331,261	3,423,777	3,525,522	-	16,280,560
Dağıtılamayan yükümlülükler	-	-	-	779,960	779,960
Özkaynaklar	-	-	-	1,686,762	1,686,762
Toplam yükümlülükler	9,331,261	3,423,777	3,525,522	2,466,722	18,747,282
Önceki Dönem					
1 Ocak-31 Aralık 2011					
Faaliyet gelirleri	456,775	695,742	58,338	-	1,210,855
Faaliyet giderleri	(316,861)	(233,991)	(56,289)	(360,387)	(967,527)
Bölümler arası transferler	220,841	(153,025)	(67,816)	-	-
Net faaliyet kâr/zararı	360,755	308,726	(65,767)	(360,387)	243,327
İştiraklerden elde edilen gelir	-	-	-	-	-
Vergi öncesi kâr	360,755	308,726	(65,767)	(360,387)	243,327
Vergi Karşılığı	-	-	-	(50,414)	(50,414)
Dönem net kâr	360,755	308,726	(65,767)	(410,801)	192,913
Bölüm varlıkları	3,452,310	6,961,259	3,766,113	-	14,179,682
İştirak ve bağlı ortaklık ve birlikte kontrol edilen ortaklıklar	-	-	-	65,653	65,653
Dağıtılmamış varlıklar	-	-	-	469,020	469,020
Toplam varlıklar	3,452,310	6,961,259	3,766,113	534,673	14,714,355
Bölüm yükümlülükleri	7,076,224	2,842,103	2,816,287	-	12,734,614
Dağıtılamayan yükümlülükler	-	-	-	539,312	539,312
Özkaynaklar	-	-	-	1,440,429	1,440,429
Toplam yükümlülükler	7,076,224	2,842,103	2,816,287	1,979,741	14,714,355

KUVEYT TÜRK KATILIM BANKASI ANONİM ŞİRKETİ

31 ARALIK 2012 TARİHİNDE SONA EREN HESAP DÖNEMİNE AİT

KONSOLİDE FİNANSAL TABLOLARA İLİŞKİN AÇIKLAMA VE DİPNOTLAR

(Tutarlar aksi belirtilmedikçe Bin Türk Lirası (TL) olarak ifade edilmiştir.)

BEŞİNCİ BÖLÜM

KONSOLİDE FİNANSAL TABLOLARA İLİŞKİN AÇIKLAMA VE DİPNOTLAR

I. Bilançonun Aktif Hesaplarına İlişkin Açıklama ve Dipnotlar

a. Nakit değerler ve TCMB'ye ilişkin bilgiler:

1. Nakit Değerler ve TCMB hesabına ilişkin bilgiler:

	Cari dönem		Önceki dönem	
	TP	YP	TP	YP
Kasa/Efektif	175,840	128,245	105,855	64,977
TCMB	173,223	1,853,649	349,686	924,366
Diğer ^(*)	280	1,656,346	-	975,909
Toplam	349,343	3,638,240	455,541	1,965,252

^(*) 31 Aralık 2012 tarihi itibarıyla 1,655,798 TL (31 Aralık 2011 – 975,130 TL) tutarında kıymetli maden depo hesabı ve 828 TL (31 Aralık 2011 – 779 TL) tutarındaki yoldaki paralar hesabı burada gösterilmektedir.

2. T.C. Merkez Bankası hesabına ilişkin bilgiler :

	Cari dönem		Önceki dönem	
	TP	YP	TP	YP
Vadesiz serbest hesap	173,223	-	349,686	1,531
Vadeli serbest hesap	-	-	-	-
Vadeli serbest olmayan hesap	-	1,853,649	-	922,835
Toplam	173,223	1,853,649	349,686	924,366

Ana Ortaklık Banka, TCMB'nin "Zorunlu Karşılıklar Hakkında 2005/1 sayılı Tebliği"ne göre Türk parası yükümlülükler için Türk Lirası cinsinden, yabancı para yükümlülükler için ABD Doları ve/veya Euro döviz cinslerinden zorunlu karşılık tesis etmektedir. "Zorunlu Karşılıklar Hakkında Tebliği"e ilişkin 21/11/2012 tarih ve 28474 sayılı Resmi Gazete 'de yayımlanan 2012/13 sayılı Zorunlu Karşılıklar Hakkında Tebliğde Değişiklik Yapılmasına Dair Tebliği'le, Türk Lirası zorunlu karşılıkların döviz cinsinden tesis edilmesi imkanı uygulamasına ilişkin ilk dilim dışındaki diğer dilimlerdeki rezerv opsiyonu katsayıları "0,1" puan, altın cinsinden tesis edilmesi imkanı uygulamasına ilişkin bütün dilimlerdeki rezerv opsiyonu katsayıları "0,2" puan arttırılmıştır. Bu düzenleme ile zorunlu karşılık döviz cinsinden tesis edilmesi imkanının ilk %40'lık dilime denk gelen tutarı "1.4", %5'lik ikinci dilime denk gelen tutarı "1.8", %5'lik üçüncü dilime denk gelen tutarı "2.1", %5'lik dördüncü dilime denk gelen tutarı "2.3", %5'lik beşinci dilime denk gelen tutarı "2.4", katsayısıyla çarpılmak suretiyle bulunan toplam tutar üzerinden ABD Doları ve/veya Euro döviz cinslerinden tesis edilebilmesi, Türk Lirası zorunlu karşılıkların altın cinsinden tesis edilmesi imkânının ilk %20'lik dilime denk gelen tutarı "1.2", %5'lik ikinci dilime denk gelen tutarı "1.7", %5'lik üçüncü dilime denk gelen tutarı "2.2", katsayısıyla çarpılmak suretiyle bulunan toplam tutar üzerinden standart altın cinsinden tesis edilebilmesi hükme bağlanmıştır. Bu değişiklik ile beraber Türk Lirası yükümlülükler için tesis edilmesi gereken zorunlu karşılıkların en fazla %60'ı ABD Doları ve/veya Euro döviz cinslerinden, en fazla %30'u da standart altın cinsinden tutulabilmektedir. Yabancı Para yükümlülükler için tesis edilmesi gereken zorunlu karşılıkların kıymetli maden depo hesapları için tutulması gereken kısmının tamamına kadarki standart altın cinsinden, kıymetli maden depo hesapları için tutulması gereken kısmı haricindeki tutarın %0'ı standart altın cinsinden tutulabilmektedir.

31 Aralık 2012 tarihi itibarıyla Türk parası zorunlu karşılık için geçerli oranlar, mevduatlar ve diğer yükümlülükler için vade yapısına göre %5 ile %11 aralığında (31 Aralık 2011: Türk parası zorunlu karşılık için geçerli oranlar, mevduatlar ve diğer yükümlülükler için vade yapısına göre %5 ile %11 aralığında); yabancı para zorunlu karşılık için geçerli oranlar ise mevduat ve diğer yükümlülüklerde vade yapısına göre %6 ile %11 aralığındadır (31 Aralık 2011: Yabancı para zorunlu karşılık için geçerli oranlar, mevduatlar ve diğer yükümlülükler için vade yapısına göre %6 ile %11 aralığında).

b. Gerçeğe uygun değer farkı kar/zarara yansıtılan finansal varlıklara ilişkin bilgiler:

1. 31 Aralık 2012 itibarıyla ile gerçeğe uygun değer farkı kar/zarara yansıtılan finansal varlıklardan repo işlemlerine konu olan, teminata verilen, bloke edilen bulunmamaktadır (31 Aralık 2011 – Yoktur).

KUVEYT TÜRK KATILIM BANKASI ANONİM ŞİRKETİ

31 ARALIK 2012 TARİHİNDE SONA EREN HESAP DÖNEMİNE AİT

KONSOLİDE FİNANSAL TABLOLARA İLİŞKİN AÇIKLAMA VE DİPNOTLAR

(Tutarlar aksi belirtilmedikçe Bin Türk Lirası (TL) olarak ifade edilmiştir.)

2. Alım satım amaçlı türev finansal varlıklara ilişkin pozitif farklar tablosu:

Alım satım amaçlı türev finansal varlıklar	Cari dönem		Önceki dönem	
	TP	YP	TP	YP
Vadeli İşlemler	13,873	11,421	56,119	13,573
Swap İşlemleri	1,562	12,035	4,864	309
Futures İşlemleri	-	-	-	-
Opsiyonlar	-	-	-	-
Diğer	-	-	-	-
Toplam	15,435	23,456	60,983	13,882

c. Bankalara ilişkin bilgiler:

	Cari dönem		Önceki dönem	
	TP	YP	TP	YP
Bankalar	313,398	1,270,474	51,169	1,200,389
Yurt içi	62,030	413,448	50,451	346,683
Yurt dışı	251,368	857,026	718	853,706
Yurt dışı merkez ve şubeler	-	-	-	-
Toplam	313,398	1,270,474	51,169	1,200,389

d. Yurt dışı bankalar hesabına ilişkin bilgiler:

	Cari dönem		Önceki dönem	
	Serbest tutar	Serbest olmayan tutar	Serbest tutar	Serbest olmayan tutar
AB Ülkeleri	775,226	-	659,639	-
ABD, Kanada	78,407	-	84,838	-
OECD Ülkeleri ⁽¹⁾	6,343	-	21,815	-
Kıyı Bankacılığı Bölgeleri	103,942	-	709	-
Diğer	144,476	-	87,423	-
Toplam	1,108,394	-	854,424	-

⁽¹⁾ AB ülkeleri, ABD ve Kanada dışındaki OECD ülkeleri

e. Satılmaya hazır finansal varlıklara ilişkin bilgiler:

1. Satılmaya hazır finansal varlıklardan repo işlemlerine konu olanlar ve teminata verilen/bloke edilenler yoktur (31 Aralık 2011-Yoktur).

2. Satılmaya hazır finansal varlıklara ilişkin bilgiler:

Banka, 26 Eylül 2012 tarihinde, TC Hazine Müsteşarlığı tarafından ihraç edilen, yıllık %2.8 kâr payı getirili, 6 aylık ara dönem kâr payı ödemeli, 5.5 yıl vadeli 75,000,000.- ABD Doları (tam tutar) tutarında yabancı para kira sertifikası ("Sukuk") ve 3 Ekim 2012 tarihinde yine TC Hazine Müsteşarlığı tarafından ihraç edilen yıllık %7.4 kâr payı getirili, 6 aylık ara dönem kâr payı ödemeli, 2 yıl vadeli 382,820,168.- TL (tam tutar) tutarında, Türk Lirası sukuk satın almıştır. Bu tutarlar "Devlet Borçlanma Senetleri" satırında sınıflanmıştır.

	Cari dönem		Önceki dönem	
Borçlanma senetleri		541,059		-
Borsada işlem gören		541,059		-
Borsada işlem görmeyen		-		-
Hisse senetleri		8,437		6,542
Borsada işlem gören		-		-
Borsada işlem görmeyen		8,437		6,542
Değer azalma karşılığı (-)		-		-
Toplam		549,496		6,542

KUVEYT TÜRK KATILIM BANKASI ANONİM ŞİRKETİ

31 ARALIK 2012 TARİHİNDE SONA EREN HESAP DÖNEMİNE AİT

KONSOLİDE FİNANSAL TABLOLARA İLİŞKİN AÇIKLAMA VE DİPNOTLAR

(Tutarlar aksi belirtilmedikçe Bin Türk Lirası (TL) olarak ifade edilmiştir.)

f. Kredilere ilişkin açıklamalar:

1. Banka'nın ortaklarına ve mensuplarına verilen her çeşit kredi veya avansın bakiyesine ilişkin bilgiler:

	Cari dönem		Önceki dönem	
	Nakdi	Gayrinakdi	Nakdi	Gayrinakdi
Banka ortaklarına verilen doğrudan krediler	1,146	544	94	298
Tüzel kişi ortaklara verilen krediler	-	544	6	-
Gerçek kişi ortaklara verilen krediler	1,146	-	88	298
Banka ortaklarına verilen dolaylı krediler	84,084	13,157	86,678	2,919
Banka mensuplarına verilen krediler	4,677	6	3,772	17
Toplam	89,907	13,707	90,544	3,234

2. Birinci ve ikinci grup krediler, diğer alacaklar ile yeniden yapılandırılan ya da yeni bir itfa planına bağlanan krediler ve diğer alacaklara ilişkin bilgiler :

Nakdi Krediler	Standart Nitelikli Krediler ve Diğer Alacaklar			Yakın İzlemedeki Krediler ve Diğer Alacaklar		
	Diğer Alacaklar (Toplam)	Sözleşme Koşullarında Değişiklik Yapılanlar		Diğer Alacaklar (Toplam)	Sözleşme Koşullarında Değişiklik Yapılanlar	
		Ödeme Planının Uzatılmasına Yönelik Değişiklik Yapılanlar	Diğer		Ödeme Planının Uzatılmasına Yönelik Değişiklik Yapılanlar	Diğer
Krediler	11,138,664	31,604	-	527,701	178,309	-
İhracat Kredileri	60,054	-	-	-	-	-
İthalat Kredileri	965,684	-	-	4,333	-	-
İşletme Kredileri	6,780,231	30,973	-	438,003	175,566	-
Tüketici Kredileri	1,865,937	631	-	70,455	2,743	-
Kredi Kartları	131,751	-	-	3,440	-	-
Kıymetli Maden Kredisi	144,187	-	-	1	-	-
Mali Kesime Verilen Krediler	9	-	-	-	-	-
Yurtdışı Krediler	177,098	-	-	3,805	-	-
Diğer	1,013,713	-	-	7,664	-	-
Diğer Alacaklar	2,999	-	-	14,246	-	-
Toplam	11,141,663	31,604	-	541,947	178,309	-

28 Mayıs 2011 tarih ve 27947 sayılı Resmi Gazete'de yayımlanan "Bankalarca Kredilerin ve Diğer Alacakların Niteliklerinin Belirlenmesi ve Bunlar İçin Ayrılacak Karşılıklara İlişkin Usul ve Esaslar Hakkında Yönetmelik" uyarınca, yönetmeliğin Resmi Gazete'de yayımlandığı tarihten sonra, ilk ödeme planının uzatılmasına yönelik olarak sözleşme koşulları değiştirilen standart nitelikli ve yakın izlemedeki krediler ve diğer alacakların ödeme planlarında ve ödeme sürelerinde yapılan değişikliklere ilişkin bilgiler (ortalama vadeler dikkate alınmıştır) aşağıda sunulmuştur:

	Ödeme Planının Uzatılmasına Yönelik Yapılan Değişiklik Sayısı	
	Standart Nitelikli Krediler ve Diğer Alacaklar	Yakın İzlemedeki Krediler ve Diğer Alacaklar
1 veya 2 defa Uzatılanlar	31,604	178,309
3,4 veya 5 defa Uzatılanlar	-	-
5 Üzeri Uzatılanlar	-	-
Toplam	31,604	178,309

Ödeme Planı Değişikliği ile Uzatılan Süre	Standart Nitelikli Krediler ve Diğer Alacaklar	Yakın İzlemedeki Krediler ve Diğer Alacaklar
	0-6 Ay	1,023
6 Ay- 12 Ay	4,358	20,239
1-2 Yıl	23,156	97,442
2-5 Yıl	2,741	54,295
5 Yıl Ve Üzeri	326	807
Toplam	31,604	178,309

KUVEYT TÜRK KATILIM BANKASI ANONİM ŞİRKETİ

31 ARALIK 2012 TARİHİNDE SONA EREN HESAP DÖNEMİNE AİT

KONSOLİDE FİNANSAL TABLOLARA İLİŞKİN AÇIKLAMA VE DİPNOTLAR

(Tutarlar aksi belirtilmedikçe Bin Türk Lirası (TL) olarak ifade edilmiştir.)

3. Vade yapısına göre nakdi kredilerin ve diğer alacakların dağılımı :

	Standart nitelikli krediler ve diğer alacaklar		Yakın izlemedeki krediler ve diğer alacaklar	
	Krediler ve diğer alacaklar	Sözleşme koşullarında değişiklik yapılanlar	Krediler ve diğer alacaklar	Sözleşme koşullarında değişiklik yapılanlar
Nakdi krediler				
Kısa vadeli krediler ve diğer alacaklar	3,799,393	1,426	72,210	17,825
Krediler	3,796,394	1,426	57,964	17,825
Diğer alacaklar	2,999	-	14,246	-
Orta ve uzun vadeli krediler ve diğer alacaklar ⁽¹⁾	7,310,666	30,178	291,428	160,484
Krediler	7,310,666	30,178	291,428	160,484
Diğer alacaklar	-	-	-	-
Toplam	11,110,059	31,604	363,638	178,309

⁽¹⁾ İlk kullandırıldıkları zaman orijinal vadeleri 1 yılın üzerinde olan krediler "Orta ve uzun vadeli krediler" olarak sınıflandırılmaktadır.

KUVEYT TÜRK KATILIM BANKASI ANONİM ŞİRKETİ

31 ARALIK 2012 TARİHİNDE SONA EREN HESAP DÖNEMİNE AİT

KONSOLİDE FİNANSAL TABLOLARA İLİŞKİN AÇIKLAMA VE DİPNOTLAR

(Tutarlar aksi belirtilmedikçe Bin Türk Lirası (TL) olarak ifade edilmiştir.)

4. Tüketici kredileri, bireysel kredi kartları, personel kredileri ve personel kredi kartlarına ilişkin bilgiler :

	Kısa Vadeli	Orta ve uzun vadeli	Toplam
Tüketici kredileri – TP	4,698	1,877,906	1,882,604
Konut kredisi	1,357	1,746,412	1,747,769
Taşıt kredisi	2,212	123,235	125,447
İhtiyaç kredisi	1,014	6,555	7,569
Diğer	115	1,704	1,819
Tüketici kredileri – Dövizde endeksli	-	28,355	28,355
Konut kredisi	-	27,938	27,938
Taşıt kredisi	-	78	78
İhtiyaç kredisi	-	98	98
Diğer	-	241	241
Tüketici kredileri – YP	-	23,797	23,797
Konut kredisi	-	23,707	23,707
Taşıt kredisi	-	89	89
İhtiyaç kredisi	-	-	-
Diğer	-	1	1
Bireysel kredi kartları – TP	58,137	19,803	77,940
Taksitli	12,586	19,803	32,389
Taksitsiz	45,551	-	45,551
Bireysel kredi kartları – YP	-	-	-
Taksitli	-	-	-
Taksitsiz	-	-	-
Personel kredileri – TP	25	1,611	1,636
Konut kredisi	-	592	592
Taşıt kredisi	12	598	610
İhtiyaç kredisi	8	418	426
Diğer	5	3	8
Personel kredileri – Dövizde endeksli	-	-	-
Konut kredisi	-	-	-
Taşıt kredisi	-	-	-
İhtiyaç kredisi	-	-	-
Diğer	-	-	-
Personel kredileri – YP	-	-	-
Konut kredisi	-	-	-
Taşıt kredisi	-	-	-
İhtiyaç kredisi	-	-	-
Diğer	-	-	-
Personel kredi kartları – TP	3,314	240	3,554
Taksitli	1,339	240	1,579
Taksitsiz	1,975	-	1,975
Personel kredi kartları – YP	-	-	-
Taksitli	-	-	-
Taksitsiz	-	-	-
Kredili mevduat hesabı – TP (Gerçek kişi)	-	-	-
Kredili mevduat hesabı – YP (Gerçek kişi)	-	-	-
Toplam	66,174	1,951,712	2,017,886

KUVEYT TÜRK KATILIM BANKASI ANONİM ŞİRKETİ

31 ARALIK 2012 TARİHİNDE SONA EREN HESAP DÖNEMİNE AİT

KONSOLİDE FİNANSAL TABLOLARA İLİŞKİN AÇIKLAMA VE DİPNOTLAR

(Tutarlar aksi belirtilmedikçe Bin Türk Lirası (TL) olarak ifade edilmiştir.)

5. Taksitli ticari krediler ve kurumsal kredi kartlarına ilişkin bilgiler:

	Kısa vadeli	Orta ve uzun vadeli	Toplam
Taksitli ticari krediler – TP	52,860	1,271,436	1,324,296
İşyeri kredileri	3,554	230,124	233,678
Taşıt kredileri	23,898	596,931	620,829
İhtiyaç kredileri	-	30,260	30,260
Diğer	25,408	414,121	439,529
Taksitli ticari krediler – Dövizde endeksli	8,889	677,124	686,013
İşyeri kredileri	961	136,921	137,882
Taşıt kredileri	3,225	222,750	225,975
İhtiyaç kredileri	-	-	-
Diğer	4,703	317,453	322,156
Taksitli ticari krediler – YP	74	142,656	142,730
İşyeri kredileri	-	34,777	34,777
Taşıt kredileri	74	1,245	1,319
İhtiyaç kredileri	-	-	-
Diğer	-	106,634	106,634
Kurumsal kredi kartları – TP	53,697	-	53,697
Taksitli	5,827	-	5,827
Taksitsiz	47,870	-	47,870
Kurumsal kredi kartları – YP	-	-	-
Taksitli	-	-	-
Taksitsiz	-	-	-
Kredili mevduat hesabı – TP (Tüzel kişi)	-	-	-
Kredili mevduat hesabı – YP (Tüzel kişi)	-	-	-
Toplam	115,520	2,091,216	2,206,736

6. Kredilerin kullanıcılara göre dağılımı:

	Cari dönem	Önceki dönem
Kamu	64,774	29,707
Özel	11,618,836	10,220,276
Toplam	11,683,610	10,249,983

7. Yurt içi ve yurt dışı kredilerin dağılımı :

	Cari dönem	Önceki dönem
Yurt içi krediler	11,502,707	10,098,047
Yurt dışı krediler	180,903	151,936
Toplam	11,683,610	10,249,983

KUVEYT TÜRK KATILIM BANKASI ANONİM ŞİRKETİ

31 ARALIK 2012 TARİHİNDE SONA EREN HESAP DÖNEMİNE AİT

KONSOLİDE FİNANSAL TABLOLARA İLİŞKİN AÇIKLAMA VE DİPNOTLAR

(Tutarlar aksi belirtilmedikçe Bin Türk Lirası (TL) olarak ifade edilmiştir.)

8. Bağlı ortaklık ve iştiraklere verilen krediler :

	Cari dönem	Önceki dönem
Bağlı ortaklık ve iştiraklere verilen doğrudan krediler ⁽¹⁾	126,633	-
Bağlı ortaklık ve iştiraklere verilen dolaylı krediler	-	-
Toplam	126,633	-

⁽¹⁾ Yukarıda belirtilen tutarlar içerisinde gösterilen Banka'nın Bağlı ortaklık ve iştiraklerine verdiği 109,973 TL tutarındaki krediler "Bankalar" hesabında gösterilmektedir.

9. Kredilere ilişkin olarak ayrılan özel karşılıklar :

	Cari dönem	Önceki dönem
Özel karşılıklar		
Tahsil imkanı sınırlı krediler ve diğer alacaklar için ayrılanlar	34,838	20,538
Tahsili şüpheli krediler ve diğer alacaklar için ayrılanlar	55,484	24,279
Zarar niteliğindeki krediler ve diğer alacaklar için ayrılanlar	161,836	133,897
Toplam	252,158	178,714

10. Donuk alacaklara ilişkin bilgiler (Net) :

(i). Donuk alacaklardan Bankaca yeniden yapılandırılan ya da yeni bir itfa planına bağlanan krediler ve diğer alacaklara ilişkin bilgiler:

	III. Grup Tahsil imkanı sınırlı krediler ve diğer alacaklar	IV. Grup Tahsili şüpheli krediler ve diğer alacaklar	V. Grup Zarar niteliğindeki krediler ve diğer alacaklar
Cari dönem			
(Özel karşılıklardan önceki brüt tutarlar)			
Yeniden yapılandırılan krediler ve diğer alacaklar	116	-	8,569
Yeni bir itfa planına bağlanan krediler ve diğer alacaklar	-	-	-
Önceki dönem			
(Özel karşılıklardan önceki brüt tutarlar)			
Yeniden yapılandırılan krediler ve diğer alacaklar	-	2,003	13,566
Yeni bir itfa planına bağlanan krediler ve diğer alacaklar	-	-	-

KUVEYT TÜRK KATILIM BANKASI ANONİM ŞİRKETİ

31 ARALIK 2012 TARİHİNDE SONA EREN HESAP DÖNEMİNE AİT

KONSOLİDE FİNANSAL TABLOLARA İLİŞKİN AÇIKLAMA VE DİPNOTLAR

(Tutarlar aksi belirtilmedikçe Bin Türk Lirası (TL) olarak ifade edilmiştir.)

(ii). Toplam donuk alacak hareketlerine ilişkin bilgiler :

	III. Grup Tahsil imkanı sınırlı krediler ve diğer alacaklar	IV. Grup Tahsili şüpheli krediler ve diğer alacaklar	V. Grup Zarar niteliğindeki krediler ve diğer alacaklar
Önceki dönem sonu bakiyesi	28,016	29,201	152,211
Dönem içinde intikal (+)	53,202	66,280	28,426
Diğer donuk alacak hesaplarından giriş (+)	-	1,204	35,055
Diğer donuk alacak hesaplarına çıkış(-)	14,942	21,317	-
Dönem içinde tahsilat (-)	2,919	3,099	20,545
Dönem içinde çıkışlar (-)	10,167	4,142	2,483
Aktiften silinen (-)	-	-	28,642
Kurumsal ve ticari krediler	-	-	18,595
Bireysel krediler	-	-	7,512
Kredi kartları	-	-	2,535
Diğer	-	-	-
Dönem sonu bakiyesi	53,190	68,127	164,022
Özel karşılık (-)	34,838	55,484	161,836
Bilançodaki net bakiyesi	18,352	12,643	2,186

(iii). Yabancı para olarak kullanılan kredilerden kaynaklanan donuk alacaklar yoktur (31 Aralık 2011 – Yoktur).

(iv). Donuk alacakların kullanıcı gruplarına göre brüt ve net tutarlarının gösterimi :

	III. Grup: Tahsil imkanı sınırlı krediler ve diğer alacaklar	IV. Grup: Tahsili şüpheli krediler ve diğer alacaklar	V. Grup Zarar niteliğindeki krediler ve diğer alacaklar
Cari dönem (net)	18,352	12,643	2,186
Gerçek ve tüzel kişilere kullanılan krediler (brüt)	53,190	68,127	164,022
Özel karşılık tutarı (-)	34,838	55,484	161,836
Gerçek ve tüzel kişilere kullanılan krediler (net)	18,352	12,643	2,186
Bankalar (brüt)	-	-	-
Özel karşılık tutarı (-)	-	-	-
Bankalar (net)	-	-	-
Diğer kredi ve alacaklar (brüt)	-	-	-
Özel karşılık tutarı (-)	-	-	-
Diğer kredi ve alacaklar (net)	-	-	-
Önceki dönem (net)	7,478	4,922	18,314
Gerçek ve tüzel kişilere kullanılan krediler (brüt)	28,016	29,201	152,211
Özel karşılık tutarı (-)	20,538	24,279	133,897
Gerçek ve tüzel kişilere kullanılan krediler (net)	7,478	4,922	18,314
Bankalar (brüt)	-	-	-
Özel karşılık tutarı (-)	-	-	-
Bankalar (net)	-	-	-
Diğer kredi ve alacaklar (brüt)	-	-	-
Özel karşılık tutarı (-)	-	-	-
Diğer kredi ve alacaklar (net)	-	-	-

Banka'nın donuk alacak niteliğindeki krediler için almış olduğu nakit, ipotek, rehin, müşteri çek senedi gibi teminatları bulunmaktadır.

KUVEYT TÜRK KATILIM BANKASI ANONİM ŞİRKETİ

31 ARALIK 2012 TARİHİNDE SONA EREN HESAP DÖNEMİNE AİT

KONSOLİDE FİNANSAL TABLOLARA İLİŞKİN AÇIKLAMA VE DİPNOTLAR

(Tutarlar aksi belirtilmedikçe Bin Türk Lirası (TL) olarak ifade edilmiştir.)

(v). Finansal araç sınıfları itibarıyla, vadesi geçmiş ancak değer düşüklüğüne uğramamış finansal varlıkların yaşlandırma analizi aşağıdaki gibidir:

Cari dönem – 31 Aralık 2012	30 günden az	31-60 gün	61-90 gün	91 günden fazla	Toplam
Krediler ve alacaklar					
Kurumsal krediler	196,321	92,350	46,804	-	335,475
Tüketici kredileri	243,146	93,335	52,192	-	388,673
Kredi kartları	6,399	5,982	1,161	-	13,542
Toplam	445,866	191,667	100,157	-	737,690
Önceki dönem – 31 Aralık 2011	30 günden az	31-60 gün	61-90 gün	91 günden fazla	Toplam
Krediler ve alacaklar					
Kurumsal krediler	121,546	97,645	31,689	-	250,880
Tüketici kredileri	148,415	41,741	17,132	-	207,288
Kredi kartları	3	780	252	-	1,035
Toplam	269,964	140,166	49,073	-	459,203

11. Zarar niteliğindeki krediler ve diğer alacaklar için tasfiye politikasının ana hatları :

01.11.2006 tarih 26333 sayılı Resmi Gazete’de yayımlanan “Bankalarca Kredilerin ve Diğer Alacakların Niteliklerinin Belirlenmesi ve Bunlar İçin Ayrılacak Karşılıklara İlişkin Usul ve Esaslar Hakkında Yönetmelik” esaslarına göre tahsilinin mümkün olmadığına kanaat getirilen ve önceki dönemlerde tamamına karşılık ayrılmış olan kredi ve diğer alacaklar, Banka üst yönetimince alınan karar doğrultusunda kayıtlardan terkin edilmektedir. Banka 2012 yılı içerisinde 28,642 TL tutarındaki alacağını kayıtlarından silmiştir (31 Aralık 2011 – 45,833 TL).

12. Aktiften silme politikasına ilişkin açıklamalar :

Banka, kredi alacağını yasal takibe aktarmasını müteakip tamamına karşılık ayırdığı alacağını, hukuki takip sürecinde tahsilinin mümkün olmadığı ve teminatının da mevcut olmadığı takdirde Banka üst yönetimince alınan karar doğrultusunda aktiften silme politikası izlemektedir.

g. Vadeye kadar elde tutulacak yatırımlar :

Bulunmamaktadır (31 Aralık 2011: Bulunmamaktadır).

h. İştiraklere ilişkin bilgiler (Net):

1. Banka, Kredi Garanti Fonu A.Ş.’deki %1.67 oranında sahipliğe denk gelen 4,211 TL (31 Aralık 2011-3,000 TL) tutarındaki hisseyi, Islamic International Rating Agency’deki %8.99’a denk gelen 714 TL (31 Aralık 2011: 714 TL) hisseyi ve Neova Sigorta A.Ş.’deki %6.99 oranında sahipliğe denk gelen 3,332 TL (31 Aralık 2011: 2,800 TL) hisseyi ve 181 TL (31 Aralık 2011: 28 TL) tutarında Swift hissesini, söz konusu ortaklıklarında önemli etkinliğe sahip olunmadığından, satılmaya hazır finansal varlıklar hesabında takip etmektedir.

2. Konsolide edilmeyen iştiraklere ilişkin bilgiler: Yoktur (31 Aralık 2011: Yoktur).

3. Konsolide edilen iştiraklere ilişkin bilgiler: Yoktur (31 Aralık 2011: Yoktur).

i. Bağlı ortaklıklara ilişkin bilgiler (Net):

1. Banka’nın bünyesinde bulundurduğu mali olmayan bağlı ortaklıklarının sermayesinde ve yönetiminde kontrol gücünü elinde bulundurmasına rağmen, 8 Kasım 2006 tarih ve 26340 sayılı Resmi Gazete’de yayımlanan “Bankaların Konsolide Finansal Tablolarının Düzenlenmesine İlişkin Tebliğ”de belirtilen mali ortaklık tanımına uymadıklarından dolayı “Körfez Gayrimenkul Yatırım Ortaklığı A.Ş. ve Körfez Tatil Beldesi Turistik Tesisler ve Devremülk İşletmeciliği San. Ve Tic. A.Ş.” bağlı ortaklıkları konsolide etmemiştir. Banka, bağlı ortaklıklarını konsolide finansal tablolarda 31 Aralık 2004 tarihine kadar enflasyona göre düzeltilmiş değerlerinden varsa değer düşüş karşılığı ayırarak kayıtlarına yansıtılmaktadır.

KUVEYT TÜRK KATILIM BANKASI ANONİM ŞİRKETİ

31 ARALIK 2012 TARİHİNDE SONA EREN HESAP DÖNEMİNE AİT

KONSOLİDE FİNANSAL TABLOLARA İLİŞKİN AÇIKLAMA VE DİPNOTLAR

(Tutarlar aksi belirtilmedikçe Bin Türk Lirası (TL) olarak ifade edilmiştir.)

2. Bağlı ortaklıklara ilişkin bilgiler:

Ünvanı	Adres (Şehir/Ülke)	Bankanın pay oranı-farklıysa oy oranı (%)	Banka risk grubu pay oranı (%)
Körfez Tatil Beldesi Turistik Tesisler ve Devremülk İşletmeciliği San.ve Tic. A.Ş. ^(*)	İstanbul/Türkiye	%99.9	%99.9
Körfez Gayrimenkul Yatırım Ortaklığı A.Ş. ^{(*) (*)}	İstanbul/Türkiye	%99.9	%99.9

Yukarıda yer alan sıraya göre bağlı ortaklıklara ilişkin bilgiler:

Aktif toplamı	Özkaynak	Sabit varlık toplamı	Kar payı gelirleri	Menkul değer gelirleri	Cari dönem kar/zararı	Önceki dönem kar/zararı	Gerçeğe uygun değeri
22,207	22,152	3,682	659	-	(151)	244	-
80,040	49,389	59,826	574	-	(1,651)	1,035	-

^(*) Türk Ticaret Kanunu'na göre düzenlenmiş 31 Aralık 2012 tarihli yasal finansal tablolardaki tutarlardır.

^(*) Önceki adı Körfez Gayrimenkul İnşaat Taahhüt Turizm Sanayi ve Ticaret Anonim Şirketi'dir. Şirket 29 Aralık 2011 tarihi itibarıyla gayrimenkul yatırım ortaklığına dönüşüm sürecini tamamlamış ve ünvanını Körfez Gayrimenkul Yatırım Ortaklığı Anonim Şirketi olarak tescil ettirmiştir.

Bağlı ortaklıklara ilişkin hareket tablosu

	Cari dönem	Önceki dönem
Dönem başı değeri	65,653	39,253
Dönem içi hareketler		
Alışlar ^{(*) (*)}	-	15,361
İştiraklerden Transferler (net)	-	-
Bedelsiz edinilen hisse senetleri	-	-
Cari yıl payından alınan kar	-	-
Satışlar ^(*)	-	(15,361)
Yeniden değerlendirme artışı	-	-
Değer azalma karşılıkları ^(*)	(7,790)	(7,200)
Sermaye taahhüt ödemeleri	-	33,600
Dönem sonu değeri	57,863	65,653
Sermaye taahhütleri	-	-
Dönem sonu sermaye katılma payı (%)	-	-

^(*) Ana Ortaklık Banka, 23 Kasım 2009 tarihinde imzalamış olduğu sözleşmeyle %99.99 oranında sahip olduğu Körfez Gayrimenkul İnşaat Taahhüt Turizm Sanayi ve Ticaret A.Ş. bağlı ortaklık hisselerinin %51'ini 10,613,100 ABD Doları (15,729 TL) ve 2,450 TL karşılığı Kuveyt'de mukim Hayat Investment Company'e devretmiştir. Daha sonra Banka, 10 Haziran 2010 tarihinde Körfez Gayrimenkul İnşaat Taahhüt Turizm Sanayi ve Ticaret A.Ş.'nin %51 hissesini Hayat Investment Company'den aynı koşullarla (10,572,000 ABD Doları (16,840 TL) ve 2,450 TL) geri satın almıştır. Buna müteakip Körfez Gayrimenkul İnşaat Taahhüt Turizm Sanayi ve Ticaret A.Ş.'nin maliyetinin tamamı iştiraklerden bağlı ortaklığa sınıflandırılmış ve 9,978 TL ek değer düşüklüğü karşılığı ayrılmıştır.

2012 yılı içerisinde Körfez Tatil Beldesi Turistik Tesisler ve Devremülk İşletmeciliği San.ve Tic. A.Ş. için 7,790 TL değer düşüş karşılığı ayrılmıştır (2011: 7,200 TL).

^(*) Ana Ortaklık Banka, 11 Mart 2011 tarihinde Banka finansal tablolarında mali olmayan bağlı ortaklık olarak sınıflandırılan Körfez Gayrimenkul İnşaat Taahhüt Turizm Sanayi ve Ticaret A.Ş.'nin üçüncü bir firmayla imzaladığı ve Körfez Gayrimenkul İnşaat Taahhüt Turizm Sanayi ve Ticaret A.Ş.'nin %75, karşı tarafın ise %25 hissesine sahip olduğu Körfez İnşaat İş Ortaklığı'nın, üçüncü firmaya ait olan %25 payını bu firmanın Banka'ya olan 15,888 TL kredi borçlarına ve üçüncü firmanın Körfez İnşaat İş Ortaklığı'na olan 6,701 TL borcunun üstlenilmesi karşılığı olmak üzere toplam 22,589 TL'ye satın almıştır. Satın alma fiyatı Körfez İnşaat İş Ortaklığı'nın gelecekteki tahmini nakit akışlarının iskonto edilmesi yöntemi ile belirlenmiştir. Banka üçüncü firmanın Körfez İnşaat İş Ortaklığına olan borcunu üstlenmesinden ötürü, bu borcu devraldığı hisselerin %8'ini alış maliyeti ile Körfez Gayrimenkul İnşaat Taahhüt Turizm Sanayi ve Ticaret A.Ş.'ne devretmek suretiyle kapatmıştır. Devredilen Körfez İnşaat İş Ortaklığı'nın %8 hissesinin bedeli 7,229 TL olup, bu bedelden üstlenilen borç olan 6,701 TL mahsup edilip, geri kalan tutar olan 528 TL Körfez Gayrimenkul İnşaat Taahhüt Turizm Sanayi ve Ticaret A.Ş.'den tahsil edilmiştir. Banka 23 Eylül 2011 tarihinde Körfez İş Ortaklığı'nın kalan %17 hissesini, 15,361 TL bedelle Körfez Gayrimenkul İnşaat Taahhüt Turizm San. Tic. A.Ş.'ye devretmiştir. Ayrıca Banka 23 Eylül 2011 tarihinde bağlı ortaklık olarak Sukuk Varlık Kiralama A.Ş.'yi kurmuş ve bu bağlı ortaklığına 50 TL sermaye ödemesinde bulunmuştur.

KUVEYT TÜRK KATILIM BANKASI ANONİM ŞİRKETİ

31 ARALIK 2012 TARİHİNDE SONA EREN HESAP DÖNEMİNE AİT KONSOLİDE FİNANSAL TABLOLARA İLİŞKİN AÇIKLAMA VE DİPNOTLAR

(Tutarlar aksi belirtilmedikçe Bin Türk Lirası (TL) olarak ifade edilmiştir.)

3. Konsolide edilen bağlı ortaklıklara ilişkin bilgiler:

Unvanı	Adres (Şehir/Ülke)	Bankanın pay oranı-farklıysa oy oranı (%)	Banka risk grubu pay oranı (%)
Kuwait Turkish Participation Bank Dubai Ltd ⁽¹⁾	Dubai/BAE	%100	%100
KT Sukuk Varlık Kiralama A.Ş. ⁽²⁾	İstanbul/Türkiye	%100	%100

⁽¹⁾ Söz konusu bağlı ortaklığın 31 Aralık 2012 tarihli finansal tabloları bulunduğu ülkedeki yasal mevzuata uygun olarak düzenlenmiştir.

⁽²⁾ Banka'nın bağlı ortaklığı olmamasıyla birlikte 24 Ağustos 2010 tarihinde İslami Tahvil ("Sukuk") ihracı için kurulan %100 kontrol gücüne sahip olduğu "Özel amaçlı kuruluş ("Special Purpose Entity")" olan Kuveyt Türk Turkey Sukuk Limited konsolidasyon kapsamına alınmıştır.

Aktif toplamı	Özkaynak	Sabit varlık toplamı	Kar payı gelirleri	Menkul değer gelirleri	Cari dönem kâr/zararı	Önceki dönem kâr/zararı	Gerçeğe uygun değeri
23,579	23,234	312	4,925	-	1,751	542	-
630,092	62	-	3	-	13	-	-

Konsolide edilen bağlı ortaklıklara ilişkin sektör bilgileri ve bunlara ilişkin kayıtlı tutarlar:

	Cari Dönem	Önceki Dönem
Bankalar	17,917	17,917
Sigorta Şirketleri	-	-
Faktoring Şirketleri	-	-
Leasing Şirketleri	-	-
Finansman Şirketleri	-	-
Diğer Mali İştirakler	50	50

Borsaya kote olan konsolide edilen bağlı ortaklıklar: Yoktur (31 Aralık 2011-Yoktur).

4. Önemli büyüklükteki bağlı ortaklıkların sermaye yeterlilik durumu:

Banka'nın önemli büyüklükte bağlı ortaklığı bulunmamaktadır.

5. Konsolide edilmemiş bağlı ortaklıkların konsolide edilmeme nedenleri ile muhasebeleştirilmelerinde kullanılan yöntemler:

Mali bağlı ortaklık olmadıkları için konsolidasyon kapsamına alınmayan şirketler maliyet değerlerinden varsa değer düşüklükleri sonrası değerleri ile gösterilmiştir.

j. Birlikte kontrol edilen ortaklıklara (iş ortaklıklarına) ilişkin bilgiler (Net): Yoktur (31 Aralık 2011 – Yoktur).

k. Kiralama işlemlerinden alacaklara ilişkin bilgiler (Net):

1. Finansal kiralama yöntemiyle kullanılan fonların kalan vadelerine göre gösterimi:

	Cari dönem		Önceki dönem	
	Brüt	Net	Brüt	Net
1 yıldan az	92,278	74,930	56,397	43,177
1-4 yıl arası	123,213	100,109	108,287	85,897
4 yıldan fazla	10,167	8,702	4,530	3,798
Toplam	225,658	183,741	169,214	132,872

2. Finansal kiralamaya yapılan net yatırımlara ilişkin bilgiler:

	Cari dönem	Önceki dönem
Brüt finansal kiralama alacağı	225,658	169,214
Finansal kiralamadan kazanılmamış finansal gelirler (-)	(41,917)	(36,342)
İptal edilen kiralama tutarları (-)	-	-
Net finansal kiralama alacağı	183,741	132,872

KUVEYT TÜRK KATILIM BANKASI ANONİM ŞİRKETİ

31 ARALIK 2012 TARİHİNDE SONA EREN HESAP DÖNEMİNE AİT

KONSOLİDE FİNANSAL TABLOLARA İLİŞKİN AÇIKLAMA VE DİPNOTLAR

(Tutarlar aksi belirtilmedikçe Bin Türk Lirası (TL) olarak ifade edilmiştir.)

3. Yapılan finansal kiralama sözleşmeleri ile ilgili genel açıklamalar:

Grup, finansal kiralama sözleşmelerindeki kira taksitlerini ilgili yasal mevzuata uygun olarak belirlemektedir, sözleşmenin yapıldığı müşterilerin talepleri üzerine ödeme vadeleri ve tutarları ek mukavelelerle yenilenebilmektedir. Banka, yapılan sözleşmelerde müşteriye kiralama konusu menkulü satın alma opsiyonu tanımaktadır. Yükümlülüklerini yerine getirmeyen müşterilere, Finansal Kiralama Kanunu uyarınca 60 gün içinde borcunu ödenmesi aksi takdirde sözleşmenin feshedileceği yönünde ihtar çekilmekte, bu süre zarfında kira taksitlerinin ödenmemesi halinde, sözleşmenin feshi için gerekli hukuki yollara başvurulmaktadır. Bilançoda takipteki krediler içerisinde izlenen donuk alacak haline gelmiş olan finansal kiralama alacakları 2,597 TL'dir (31 Aralık 2011 – 5,242 TL).

Finansal kiralama alacakları için 2,095 TL (31 Aralık 2011 – 4,994 TL) özel karşılık ayrılmış olup bu tutar ilişikteki bilançoda krediler satırının altında özel karşılıklar kalemi altında izlenmektedir.

I. Riskten korunma amaçlı türev finansal araçlara ilişkin açıklamalar: Yoktur (31 Aralık 2011 – Yoktur).

m. Maddi duran varlıklara ilişkin bilgiler: (Net)

	Finansal kiralama		Araçlar	Diğer MDV(*)	Toplam
	Gayrimenkuller	ile edinilen MDV			
Önceki dönem sonu: 31 Aralık 2011					
Maliyet	5,697	71,354	923	172,840	250,814
Birikmiş amortisman (-)	1,796	9,240	653	67,103	78,792
Net defter değeri	3,901	62,114	270	105,737	172,022
Cari dönem sonu: 31 Aralık 2012					
Dönem başı net defter değeri	3,901	62,114	270	105,737	172,022
İktisap edilenler	55,519	295	149	50,099	106,061
Elden çıkarılanlar (-)	-	9	11	19,769	19,789
Satış amaçlı duran varlıklar'a transferler (-)	-	-	-	8,935	8,935
Satış amaçlı duran varlıklar'dan transferler	-	-	-	13,151	13,151
Değer düşüşü (-) /iptali	-	-	-	(461)	(461)
Amortisman bedeli (-)	152	874	122	23,094	24,242
Y.dışı işk. kayn. Net kur farkları (-)	-	-	-	-	-
Değer düşüş karşılığının ters çevrilmesi	-	-	-	-	-
Dönem sonu maliyet	61,216	71,640	1,061	207,847	341,764
Dönem sonu birikmiş amortisman (-)	1,948	10,114	775	90,197	103,034
Kapanış net defter değeri	59,268	61,526	286	117,650	238,730
Önceki dönem sonu: 31 Aralık 2010					
Maliyet	50,983	10,924	779	151,106	213,792
Birikmiş amortisman (-)	5,654	8,927	458	49,740	64,779
Net defter değeri	45,329	1,997	321	101,366	149,013
Önceki dönem sonu: 31 Aralık 2011					
Dönem başı net defter değeri	45,329	1,997	321	101,366	149,013
İktisap edilenler	3,711	62,045	144	40,755	106,655
Elden çıkarılanlar (-)	45,038	221	-	14,008	59,267
Satış amaçlı duran varlıklar'a transferler (-)	-	-	-	18,865	18,865
Satış amaçlı duran varlıklar'dan transferler	-	-	-	15,641	15,641
Değer düşüşü (-)	-	-	-	(565)	(565)
Amortisman bedeli (-)	101	1,707	195	19,717	21,720
Dönem sonu maliyet	5,697	71,354	923	172,840	250,814
Dönem sonu birikmiş amortisman (-)	1,796	9,240	653	67,103	78,792
Kapanış net defter değeri	3,901	62,114	270	105,737	172,022

* 33,228 TL (31 Aralık 2011-34,255 TL) tutarında elden çıkarılacak gayrimenkulleri de içermektedir.

KUVEYT TÜRK KATILIM BANKASI ANONİM ŞİRKETİ

31 ARALIK 2012 TARİHİNDE SONA EREN HESAP DÖNEMİNE AİT

KONSOLİDE FİNANSAL TABLOLARA İLİŞKİN AÇIKLAMA VE DİPNOTLAR

(Tutarlar aksi belirtilmedikçe Bin Türk Lirası (TL) olarak ifade edilmiştir.)

n. Maddi olmayan duran varlıklara ilişkin açıklamalar:

1. Dönem başı ve dönem sonundaki brüt defter değeri ile birikmiş amortisman tutarları :

	Dönem sonu	Dönem başı
Brüt defter değeri	58,421	38,461
Birikmiş amortisman	(14,769)	(12,007)
Toplam (net)	43,652	26,454

2. Dönem başı ve dönem sonu arasındaki hareket tablosu :

	Cari dönem	Önceki dönem
Açılış bakiyesi	26,454	13,053
İktisap edilenler	24,872	17,829
Elden çıkarılanlar (-), net	(12)	(175)
Amortisman bedeli (-)	(7,662)	(4,253)
Kapanış net defter değeri	43,652	26,454

Maddi olmayan duran varlıklar bilgisayar yazılımları, bankacılık sistemleri için alınan program lisanslarını içermektedir.

o. Yatırım amaçlı gayrimenkullere ilişkin açıklamalar:

	Cari dönem	Önceki dönem
Açılış bakiyesi	-	16,420
İktisap Edilenler	-	-
Elden çıkarılanlar (-), net ^{o)}	-	(16,420)
Amortisman bedeli (-)	-	-
Kapanış net defter değeri	-	-

^{o)} Ana Ortaklık Banka aktifine kayıtlı yatırım amaçlı gayrimenkul Kira Sertifikası İhracı kapsamında KT Sukuk Varlık Kiralama A.Ş.'ye satılmıştır. KT Sukuk Varlık Kiralama A.Ş. ile yapılan kiralama sözleşmesi kapsamında varlık geri kiralananmıştır ve finansal kiralama yoluyla elde edilen maddi duran varlıklarda sınıflandırılmıştır.

p. Ertelenmiş vergi aktifine ilişkin bilgiler:

İlgili düzenlemeler kapsamında 31 Aralık 2012 tarihi itibarıyla ertelenmiş vergi aktifi 35,058 TL (31 Aralık 2011 – 43,575 TL) ertelenmiş vergi pasifi ise 14,254 TL (31 Aralık 2011 – 10,748 TL) olarak hesaplanmıştır.

	Cari dönem	Önceki dönem
Çalışan hakları yükümlülüğü	5,797	807
Kıdem tazminatı yükümlülüğü	2,342	1,839
Ertelenmiş gelirler	18,442	16,712
Bağlı ortaklık, sabit kıymet ve elden çıkarılacak kıymetler değer düşüklüğü karşılıkları	2,998	1,703
Kıymetli maden değerlendirme farkı	5,243	21,610
Diğer	236	904
Ertelenmiş vergi aktifi	35,058	43,575
Finansal kiralama düzeltme etkisi	(32)	(369)
Maddi duran varlıkların kayıtlı değeri ile vergi değer arasındaki fark	(3,206)	(2,117)
Alım satım amaçlı türev finansal araçlar reeskontları (net)	(6,207)	(6,020)
Diğer	(4,809)	(2,242)
Ertelenmiş vergi pasifi	(14,254)	(10,748)
Ertelenmiş vergi aktifi, (net)	20,804	32,827

KUVEYT TÜRK KATILIM BANKASI ANONİM ŞİRKETİ

31 ARALIK 2012 TARİHİNDE SONA EREN HESAP DÖNEMİNE AİT

KONSOLİDE FİNANSAL TABLOLARA İLİŞKİN AÇIKLAMA VE DİPNOTLAR

(Tutarlar aksi belirtilmedikçe Bin Türk Lirası (TL) olarak ifade edilmiştir.)

Ertelenmiş vergi varlığı hareket tablosu:

	Cari dönem	Önceki dönem
1 Ocak itibarıyla	32,827	8,471
Ertelenmiş vergi (gideri)/geliri	(8,721)	24,356
Özkaynak altında muhasebeleşen ertelenmiş vergi	(3,302)	-
Ertelenmiş vergi varlığı	20,804	32,827

r. Satış amaçlı elde tutulan ve durdurulan faaliyetlere ilişkin duran varlıklar hakkında açıklamalar:

Banka, alacaklarından dolayı elde ettiği duran varlıklarından 1 yıl içerisinde satmayı planlamış olduklarını web sitesinde ilan etmiş ve konsolide finansal tablolarda 1 Kasım 2006 tarih ve 26333 sayılı Resmi Gazete’de yayımlanan “Bankaların Kıymetli Maden Alım Satımına ve Alacaklarından Dolayı Edindikleri Emtia ve Gayrimenkullerin Elden Çıkarılmasına İlişkin Usul ve Esaslar Hakkında Yönetmelik” hükümlerine uygun olarak net defter değerleri ile gerçeğe uygun değerlerinden düşük olanı ile değerleyip muhasebeleştirmiştir.

	Cari dönem	Önceki dönem
Açılış bakiyesi	25,015	27,068
İktisap edilenler	22,028	15,394
Maddi duran varlıklardan transferler	8,935	3,225
Elden çıkarılanlar (-), net	12,855	20,640
Maddi duran varlıklara transfer	13,151	-
Amortisman bedeli (-)	-	-
Değer düşüş karşılığı (-)	(32)	32
Kapanış net defter değeri	30,004	25,015

s. Diğer aktiflere ilişkin bilgiler:

Bilanço tarihi itibarıyla, Banka'nın diğer aktifler toplamı 286,128 TL (31 Aralık 2011 – 212,702 TL) olup, bilanço dışı taahhütler hariç bilanço toplamının %10'unu aşmamaktadır.

KUVEYT TÜRK KATILIM BANKASI ANONİM ŞİRKETİ

31 ARALIK 2012 TARİHİNDE SONA EREN HESAP DÖNEMİNE AİT

KONSOLİDE FİNANSAL TABLOLARA İLİŞKİN AÇIKLAMA VE DİPNOTLAR

(Tutarlar aksi belirtilmedikçe Bin Türk Lirası (TL) olarak ifade edilmiştir.)

II. Bilançonun Pasif Hesaplarına İlişkin Açıklama ve Dipnotlar

a. Toplanan fonlara ilişkin bilgiler:

1. Toplanan fonların vade yapısına ilişkin bilgiler:

i. Cari dönem:

	Vadesiz	1 aya kadar	3 aya kadar	6 aya kadar	9 aya kadar	1 yıla kadar	1 yıl ve Üstü	Birikimli katılma hesabı	Toplam
I. Özel cari hesabı gerçek kişi ticari olmayan-TP	641,852	-	-	-	-	-	-	-	641,852
II. Katılma hesapları gerçek kişi ticari olmayan-TP	-	884,890	2,709,314	211,319	-	94,914	434,852	-	4,335,289
III. Özel cari hesap diğer-TP	886,312	-	-	-	-	-	-	-	886,312
Resmi kuruluşlar	40,229	-	-	-	-	-	-	-	40,229
Ticari kuruluşlar	826,724	-	-	-	-	-	-	-	826,724
Diğer kuruluşlar	18,733	-	-	-	-	-	-	-	18,733
Ticari ve diğer kuruluşlar	-	-	-	-	-	-	-	-	-
Bankalar ve katılım bankaları	626	-	-	-	-	-	-	-	626
T.C. Merkez Bankası	-	-	-	-	-	-	-	-	-
Yurt içi bankalar	-	-	-	-	-	-	-	-	-
Yurt dışı bankalar	611	-	-	-	-	-	-	-	611
Katılım bankaları	15	-	-	-	-	-	-	-	15
Diğer	-	-	-	-	-	-	-	-	-
IV. Katılma hesapları-TP	-	93,992	574,975	23,972	-	137,989	74,085	-	905,013
Resmi kuruluşlar	-	66	6,012	2,740	-	2,173	250	-	11,241
Ticari kuruluşlar	-	87,567	458,059	18,372	-	74,915	72,323	-	711,236
Diğer kuruluşlar	-	6,359	62,923	2,860	-	258	1,512	-	73,912
Ticari ve diğer kuruluşlar	-	-	820	-	-	115	-	-	935
Bankalar ve katılım bankaları	-	-	47,161	-	-	60,528	-	-	107,689
V. Özel cari hesabı gerçek kişi ticari olmayan-YP	412,871	-	-	-	-	-	-	-	412,871
VI. Katılma hesabı gerçek kişi ticari olmayan-YP	-	403,542	1,082,449	159,296	-	93,875	158,157	-	1,897,319
VII. Özel cari hesaplar diğer-YP	631,630	-	-	-	-	-	-	-	631,630
Yurt içinde yer. Tüzel	486,891	-	-	-	-	-	-	-	486,891
Yurt dışında yer. Tüzel	21,337	-	-	-	-	-	-	-	21,337
Bankalar ve katılım bankaları	123,402	-	-	-	-	-	-	-	123,402
T.C. Merkez Bankası	-	-	-	-	-	-	-	-	-
Yurt içi bankalar	-	-	-	-	-	-	-	-	-
Yurt dışı bankalar	90,449	-	-	-	-	-	-	-	90,449
Katılım bankaları	32,953	-	-	-	-	-	-	-	32,953
Diğer	-	-	-	-	-	-	-	-	-
VIII. Katılma hesapları diğer-YP	-	122,929	627,265	17,471	-	7,862	104,251	-	879,778
Resmi kuruluşlar	-	-	43	-	-	-	-	-	43
Ticari kuruluşlar	-	66,262	520,160	12,723	-	7,810	63,922	-	670,877
Diğer kuruluşlar	-	27,136	95,473	916	-	52	3,012	-	126,589
Ticari ve diğer kuruluşlar	-	1,718	6,251	2,937	-	-	6,658	-	17,564
Bankalar ve katılım bankaları	-	27,813	5,338	895	-	-	30,659	-	64,705
IX. Kıymetli maden DH	712,098	-	1,351,218	45,890	-	52,887	-	-	2,162,093
X. Katılma hesapları özel fon havuzları TP	-	-	-	-	-	-	-	-	-
Yurt içinde yer. K	-	-	-	-	-	-	-	-	-
Yurt dışında yer.K	-	-	-	-	-	-	-	-	-
XI. Katılma hesapları özel fon havuzları YP	-	-	-	-	-	-	-	-	-
Yurt içinde yer. K	-	-	-	-	-	-	-	-	-
Yurt dışında yer.K	-	-	-	-	-	-	-	-	-
Toplam	3,284,763	1,505,353	6,345,221	457,948	-	387,527	771,345	-	12,752,157

Banka'nın 7 gün ihbarlı ve birikimli katılma hesabı bulunmamaktadır.

KUVEYT TÜRK KATILIM BANKASI ANONİM ŞİRKETİ

31 ARALIK 2012 TARİHİNDE SONA EREN HESAP DÖNEMİNE AİT

KONSOLİDE FİNANSAL TABLOLARA İLİŞKİN AÇIKLAMA VE DİPNOTLAR

(Tutarlar aksi belirtilmedikçe Bin Türk Lirası (TL) olarak ifade edilmiştir.)

ii. Önceki dönem:

	Vadesiz	1 aya kadar	3 aya kadar	6 aya kadar	9 aya kadar	1 yıla kadar	1 yıl ve Üstü	Birikimli katılma hesabı	Toplam
I. Özel cari hesabı gerçek kişi ticari olmayan-TP	524,181	-	-	-	-	-	-	-	524,181
II. Katılma hesapları gerçek kişi ticari olmayan-TP	-	927,121	1,578,060	92,563	-	100,057	669,077	-	- 3,366,878
III. Özel cari hesap diğer-TP	769,635	-	-	-	-	-	-	-	769,635
Resmi kuruluşlar	16,604	-	-	-	-	-	-	-	16,604
Ticari kuruluşlar	729,256	-	-	-	-	-	-	-	729,256
Diğer kuruluşlar	13,555	-	-	-	-	-	-	-	13,555
Ticari ve diğer kuruluşlar	-	-	-	-	-	-	-	-	-
Bankalar ve katılım bankaları	10,220	-	-	-	-	-	-	-	10,220
T.C. Merkez Bankası	-	-	-	-	-	-	-	-	-
Yurt içi bankalar	-	-	-	-	-	-	-	-	-
Yurt dışı bankalar	10,159	-	-	-	-	-	-	-	10,159
Katılım bankaları	61	-	-	-	-	-	-	-	61
Diğer	-	-	-	-	-	-	-	-	-
IV. Katılma hesapları-TP	-	88,170	314,971	24,261	-	33,285	93,972	-	554,659
Resmi kuruluşlar	-	6	1,046	-	-	5,024	251	-	6,327
Ticari kuruluşlar	-	82,864	276,957	23,292	-	27,986	91,450	-	502,549
Diğer kuruluşlar	-	5,300	35,727	969	-	166	2,271	-	44,433
Ticari ve diğer kuruluşlar	-	-	391	-	-	109	-	-	500
Bankalar ve katılım bankaları	-	-	850	-	-	-	-	-	850
V. Özel cari hesabı gerçek kişi ticari olmayan-YP	291,084	-	-	-	-	-	-	-	291,084
VI. Katılma hesabı gerçek kişi ticari olmayan-YP	-	455,054	604,593	64,865	-	92,625	178,362	-	- 1,395,499
VII. Özel cari hesaplar diğer-YP	557,982	-	-	-	-	-	-	-	557,982
Yurt içinde yer. tüzel	393,842	-	-	-	-	-	-	-	393,842
Yurt dışında yer. tüzel	70,362	-	-	-	-	-	-	-	70,362
Bankalar ve katılım bankaları	93,778	-	-	-	-	-	-	-	93,778
T.C. Merkez Bankası	-	-	-	-	-	-	-	-	-
Yurt içi bankalar	-	-	-	-	-	-	-	-	-
Yurt dışı bankalar	87,849	-	-	-	-	-	-	-	87,849
Katılım bankaları	5,929	-	-	-	-	-	-	-	5,929
Diğer	-	-	-	-	-	-	-	-	-
VIII. Katılma hesapları diğer-YP	-	64,768	331,796	49,239	-	5,506	73,005	-	524,314
Resmi kuruluşlar	-	-	-	-	-	-	-	-	-
Ticari kuruluşlar	-	44,547	321,506	10,579	-	5,427	62,784	-	444,843
Diğer kuruluşlar	-	16,082	2,024	37,056	-	79	-	-	55,241
Ticari ve diğer kuruluşlar	-	4,132	1,206	1,604	-	-	10,221	-	17,163
Bankalar ve katılım bankaları	-	7	7,060	-	-	-	-	-	7,067
IX. Kıymetli maden DH	727,254	-	1,121,175	26,047	-	58,111	-	-	- 1,932,587
X. Katılma hesapları özel fon havuzları TP	-	-	-	-	-	-	-	-	-
Yurt içinde yer. K	-	-	-	-	-	-	-	-	-
Yurt dışında yer.K	-	-	-	-	-	-	-	-	-
XI. Katılma hesapları özel fon havuzları YP	-	-	-	-	-	-	-	-	-
Yurt içinde yer. K	-	-	-	-	-	-	-	-	-
Yurt dışında yer.K	-	-	-	-	-	-	-	-	-
Toplam	2,870,136	1,535,113	3,950,595	256,975	-	289,584	1,014,416	-	- 9,916,819

KUVEYT TÜRK KATILIM BANKASI ANONİM ŞİRKETİ

31 ARALIK 2012 TARİHİNDE SONA EREN HESAP DÖNEMİNE AİT

KONSOLİDE FİNANSAL TABLOLARA İLİŞKİN AÇIKLAMA VE DİPNOTLAR

(Tutarlar aksi belirtilmedikçe Bin Türk Lirası (TL) olarak ifade edilmiştir.)

2. Tasarruf mevduatına/Tasarruf Mevduatı Sigorta Fonu kapsamında bulunan özel cari ve katılma hesaplarına ilişkin bilgiler:

i. Tasarruf Mevduatı Sigorta Fonu kapsamında bulunan ve güvence limitini aşan gerçek kişilerin ticari işlemlere konu olmayan özel cari ve katılma hesaplarına ilişkin bilgiler:

	Tasarruf mevduatı Sigorta fonu kapsamında bulunan		Sigorta limitini aşan	
	Cari dönem	Önceki dönem	Cari dönem	Önceki dönem
Gerçek kişilerin ticari işlemlere konu olmayan özel cari ve katılma hesapları				
Türk parası cinsinden hesaplar	2,406,626	1,868,101	2,547,695	2,001,560
Yabancı para cinsinden hesaplar	1,972,913	1,625,816	2,401,604	1,864,836
Yurt dışı şubelerde bulunan yabancı Mercilerin sigortasına tabi hesaplar	-	-	-	-
Kıyı bnk. Blg. şubelerde bulunan yabancı merci, sigorta tabi hesap	-	-	-	-

Katılım Bankalarında (yurt dışı şubelerinde açılanlar hariç), gerçek kişiler adına Türk Lirası veya döviz üzerinden açılan özel cari hesaplarda ve katılma hesaplarında toplanan fonlar, bir kişiye ait hesapların anapara ve kâr payları toplamının 50 TL'yi geçmemesi şartıyla, 1 Kasım 2005 tarih ve 25983 mükerrer sayılı resmi gazetede yayımlanan 5411 sayılı Bankacılık Kanunu kapsamında Tasarruf Mevduat Sigorta Fonu güvencesi altındadır.

ii. Merkezi yurt dışında bulunan bankanın Türkiye'deki şubesinde bulunan gerçek kişilerin ticari işlemlere konu olmayan özel cari hesapları, merkezin bulunduğu ülkede sigorta kapsamında ise bu durum açıklanması:

Ana Ortaklık Banka'nın merkezi Türkiye'dedir.

iii. Tasarruf Mevduatı Sigorta fonu kapsamında bulunmayan gerçek kişilerin özel cari ve katılma hesapları:

Ana Ortaklık Banka'nın hakim ortakları ile yönetim kurulu üyeleri, genel müdür ve genel müdür yardımcıları ile bunların birinci dereceden yakınlarının mevduatları dışında Tasarruf Mevduatı Sigorta Fonu kapsamında bulunmayan gerçek kişilere ait özel cari ve katılma hesabı bulunmamaktadır.

	Cari dönem	Önceki dönem
Yurt dışı şubelerde bulunan katılım fonu ile diğer hesaplar	-	-
Hakim ortaklar ile bunların ana, baba, eş ve velayet altındaki çocuklarına ait katılım fonu ile diğer hesaplar	-	-
Yönetim veya müdürler kurulu başkan ve üyeler, genel müdür ve yardımcıları ile bunların ana, baba, eş ve velayet altındaki çocuklarına ait katılım fonu ile diğer hesaplar	2,685	1,037
26/9/2004 tarihli ve 5237 sayılı TCK'nın 282 nci maddesindeki suçtan kaynaklanan mal varlığı değerleri kapsamına giren katılım fonu ile diğer hesaplar	-	-
Türkiye'de münhasıran kıyı bankacılığı faaliyeti göstermek üzere kurulan katılım bankalarında bulunan katılım fonları	170	177

b. Alım satım amaçlı türev finansal borçlara ilişkin bilgiler:

Alım satım amaçlı türev finansal borçlara ilişkin negatif farklar tablosu:

	Cari dönem		Önceki dönem	
	TP	YP	TP	YP
Vadeli işlemler	3,252	1,880	8,152	8,450
Swap işlemleri	-	2,261	414	21,249
Futures işlemleri	-	-	-	-
Opsiyonlar	-	-	-	-
Diğer	-	-	-	-
Toplam	3,252	4,141	8,566	29,699

KUVEYT TÜRK KATILIM BANKASI ANONİM ŞİRKETİ

31 ARALIK 2012 TARİHİNDE SONA EREN HESAP DÖNEMİNE AİT

KONSOLİDE FİNANSAL TABLOLARA İLİŞKİN AÇIKLAMA VE DİPNOTLAR

(Tutarlar aksi belirtilmedikçe Bin Türk Lirası (TL) olarak ifade edilmiştir.)

c. Alınan kredilere ilişkin bilgiler:

1. Bankalar ve diğer mali kuruluşlara ilişkin bilgiler:

	Cari dönem		Önceki dönem	
	TP	YP	TP	YP
T.C. Merkez Bankası kredileri	-	-	-	-
Yurt içi banka ve kuruluşlardan	-	9,254	-	-
Yurt dışı banka, kuruluş ve fonlardan	5,440	2,333,116	-	1,524,922
Toplam	5,440	2,342,370	-	1,524,922

2. Alınan kredilerin kalan vade ayırımına göre gösterilmesi:

	Cari dönem		Önceki dönem	
	TP	YP	TP	YP
Kısa vadeli	5,440	2,157,740	-	1,283,229
Orta ve uzun vadeli	-	184,630	-	241,693
Toplam	5,440	2,342,370	-	1,524,922

Ana Ortaklık 24 Ağustos 2010 tarihinde 100,000,000 ABD Doları tutarında 3 yıl vadeli %5.25 maliyetli Sukuk ihraç etmiştir.

Detayları üçüncü bölüm Dipnot XVIII'de açıklandığı üzere Banka 31 Ekim 2011 tarihinde 350 milyon ABD Doları tutarında 5 yıl vadeli ve kâr payı oranı %5.875 olan Kira Sertifikası (Sukuk) ihraç etmiştir. İşlem kapsamında KT Sukuk Varlık Kiralama A.Ş. tarafından Ana Ortaklık Banka'ya aktarılan 350 Milyon ABD Doları'ndan satış ve geri kiralama işlemi kapsamı dışında kalan tutar olan 213,130 bin ABD Doları bilançoda Alınan Krediler kalemi içerisinde muhasebeleştirilmiştir.

3. Banka'nın yükümlülüklerinin yoğunlaştığı alanlara ilişkin açıklamalar:

Banka'nın aldığı kredilerin büyük bir kısmı yabancı para kredilerden oluşmakta olup, çoğunlukla kıyı bankacılığı bölgelerindeki finans kuruluşları ile yapılan işlemlerden oluşmaktadır.

Banka'nın cari ve katılma hesaplarında herhangi bir risk yoğunlaşması bulunmamaktadır.

d. Diğer yabancı kaynaklara ve muhtelif borçlara ilişkin bilgiler:

31 Aralık 2012 itibarıyla diğer yabancı kaynaklar kalemi 450,841 TL (31 Aralık 2011 – 208,402 TL), muhtelif borçlar kalemi 92,456 TL (31 Aralık 2011 – 140,965 TL) olup, bilanço toplamının %10'unu aşmamaktadır.

e. Kiralama işlemlerinden borçlara ilişkin bilgiler (net):

Grup, aktifinde kayıtlı olan bazı bilgi işlem ekipmanlarını finansal kiralama yoluyla elde etmiş olup sözleşmelerden doğan yükümlülükler aylık taksitler halinde finansal kiralama şirketine ödenmektedir. Söz konusu sözleşmeler, Grup'a taahhüt ettiği ödemelerin dışında önemli bir yükümlülük getirmemektedir.

i. Sözleşme değişikliklerine ve bu değişikliklerin Grup'a getirdiği yeni yükümlülüklerle ilişkin açıklamalar: Yoktur (31 Aralık 2011 – Yoktur).

ii. Finansal Kiralama İşlemlerinden Doğan Yükümlülüklerle ilişkin açıklamalar

	Cari dönem		Önceki dönem	
	Brüt	Net	Brüt	Net
1 yıldan az	-	-	-	-
1-4 yıl arası	-	-	-	-
4 yıldan fazla	103	102	-	-
Toplam	103	102	-	-

KUVEYT TÜRK KATILIM BANKASI ANONİM ŞİRKETİ

31 ARALIK 2012 TARİHİNDE SONA EREN HESAP DÖNEMİNE AİT KONSOLİDE FİNANSAL TABLOLARA İLİŞKİN AÇIKLAMA VE DİPNOTLAR

(Tutarlar aksi belirtilmedikçe Bin Türk Lirası (TL) olarak ifade edilmiştir.)

iii. Faaliyet kiralamasına ilişkin açıklamalar:

Kiraya veren tarafın söz konusu varlığın bütün risk ve faydalarını elinde bulundurduğu finansal kiralama işlemleri faaliyet kiralaması olarak sınıflandırılır. Bu tür işlemler, önceden bildirilerek iptal edilebilecek, şubelere ait kira sözleşmelerini içerir.

Faaliyet kiralaması ile ilgili sözleşme değişikliklerinin Grup'a getirdiği önemli yükümlülükler bulunmamaktadır.

Grup faaliyet kiralaması anlaşmalarına istinaden yaptığı kira ödemelerini kira süresi boyunca, eşit tutarlarda gider kaydetmektedir.

f. Riskten korunma amaçlı türev finansal borçlara ilişkin bilgiler: Yoktur (31 Aralık 2011 – Yoktur).

g. Karşılıklara ilişkin açıklamalar:

1. Genel karşılıklara ilişkin bilgiler:

	Cari dönem	Önceki dönem
Genel karşılıklar	138,118	110,388
I. Grup kredi ve alacaklar için ayrılanlar (Toplam)	107,074	87,959
Katılma hesapları payı	45,477	31,699
Kurum Payı	60,065	56,260
Diğer	-	-
I. Grup Kredi ve Alacıklardan Ödeme Süresi Uzatılanlar İçin İlave Olarak Ayrılanlar	1,532	-
Katılma hesapları payı	1,235	-
Kurum Payı	297	-
Diğer	-	-
II. Grup kredi ve alacaklar için ayrılanlar (Toplam)	10,305	7,522
Katılma hesapları payı	1,468	710
Kurum payı	237	1,528
Diğer	-	-
II. Grup Kredi ve Alacıklardan Ödeme Süresi Uzatılanlar İçin İlave Olarak Ayrılanlar	8,600	5,284
Katılma hesapları payı	3,112	1,696
Kurum Payı	5,488	3,588
Diğer	-	-
Gayrinakdi krediler için ayrılanlar	14,174	10,976
Diğer	6,565	3,931

2. Dövizde endeksli krediler kur farkı karşılıkları ile ilgili açıklamalar: 31 Aralık 2012 tarihi itibarıyla krediler için 30,174 TL (31 Aralık 2011 – 1,515 TL) ve finansal kiralama alacakları için 5,439 TL (31 Aralık 2011 – 0 TL) tutarındaki dövizde endeksli krediler kur değer azalışları krediler ve finansal kiralama alacakları hesaplarından netleştirilmiştir.

3. Diğer karşılıklara ilişkin bilgiler:

	Cari dönem	Önceki dönem
Muhtemel Riskler İçin Ayrılan Serbest Karşılıklar	-	-
Tazmin Edilmemiş ve Nakde Dönüşmemiş Gayri Nakdi Krediler Özel Karşılıkları (*)	20,509	18,457
Çek Yapağı Özel Karşılıkları (*)	6,401	5,246
Katılma hesaplarına dağıtılacak karlardan ayrılan karşılık	14,713	13,762
Diğer	334	860
Toplam	41,957	38,325

(*) Banka "Bankalarca Kredilerin ve Diğer Alacakların Niteliklerinin Belirlenmesi ve Bunlar İçin Ayrılacak Karşılıklara İlişkin Usul ve Esaslar Hakkında Yönetmelik"de belirtilen Geçici 2. Madde uyarınca herhangi bir kredisi donuk alacak olarak sınıflandırılmış müşterilere ait çek yapraklarına ve tazmin edilmemiş ve nakde dönüşmemiş gayri nakdi kredilere 1 Mart 2011 tarihinden itibaren özel karşılık ayırmaktadır.

KUVEYT TÜRK KATILIM BANKASI ANONİM ŞİRKETİ

31 ARALIK 2012 TARİHİNDE SONA EREN HESAP DÖNEMİNE AİT

KONSOLİDE FİNANSAL TABLOLARA İLİŞKİN AÇIKLAMA VE DİPNOTLAR

(Tutarlar aksi belirtilmedikçe Bin Türk Lirası (TL) olarak ifade edilmiştir.)

4. Çalışan hakları karşılığına ilişkin bilgiler:

Bilançoda yansıtılmış bulunan çalışan hakları karşılığı, 11,806 TL (31 Aralık 2011-9,192 TL) kıdem tazminatı yükümlülüklerini, 435 TL (31 Aralık 2011-0 TL) hesaplanan izin ücretlerini, 28,000 TL (31 Aralık 2011 – 28,357 TL) performans primi karşılığını ve 551 TL (31 Aralık 2011-0 TL) emeklilik ikramiye ödeme karşılığını içermektedir.

Türk İş Kanunu'na göre, Banka bir senesini doldurmuş olan ve zorunlu sebeplerden dolayı ilişkisi kesilen, emekli olan, emeklilik hakkı kazanan, askere çağrılan veya vefat eden personeli için kıdem tazminatı ödemekle mükelleftir.

Ödenecek tazminat her hizmet yılı için bir aylık maaş kadardır ve bu tutar 3,129 TL (31 Aralık 2011 – 2,732 TL) ile sınırlanmıştır. Kıdem tazminatı yükümlülüğü yasal olarak herhangi bir fonlamaya tabi değildir ve herhangi bir fonlama şartı bulunmamaktadır.

Kıdem tazminatı karşılığı çalışanların emekliliği halinde Banka'nın ödemesi gerekecek muhtemel yükümlülüğün bugünkü değeri hesaplanarak ayrılmaktadır. "TMS 19" işletmenin yükümlülüklerinin hesaplanabilmesi için aktüeryel değerlendirme yöntemlerinin kullanımını gerekli kılmaktadır. Bu bağlamda, toplam yükümlülüklerin hesaplanmasında aşağıdaki aktüeryel varsayımlar kullanılmıştır.

	Cari dönem	Önceki dönem
İskonto oranı (%)	2.38	4.66
Enflasyon oranı (%)	5	5.2
Faiz oranı (%)	7.5	9.8

Kıdem tazminatı yükümlülüğünün hareket tablosu aşağıdaki gibidir:

	Cari dönem	Önceki dönem
Önceki dönem sonu bakiyesi	9,193	7,080
Yıl içinde ayrılan karşılık	4,061	3,701
Yıl içinde ödenen	(1,448)	(1,588)
Dönem sonu bakiyesi	11,806	9,193

h. Vergi borcuna ilişkin açıklamalar:

1. Cari vergi borcuna ilişkin açıklamalar:

i. Vergi karşılığına ilişkin bilgiler: Banka'nın 31 Aralık 2012 tarihi itibarıyla kurumlar vergisi karşılığında dönem içinde ödenen geçici vergiler düşüldükten sonra 15,694 TL kalan vergi borcu bulunmaktadır.

	Cari dönem	Önceki dönem
Kurumlar vergisi karşılığı	50,379	74,770
Peşin ödenen vergiler	(34,685)	(71,087)
Toplam ⁽¹⁾	15,694	3,683

⁽¹⁾ Söz konusu tutar mali tablolarda pasif kalemler altında cari vergi borcu satırında yer almaktadır.

ii. Ödenecek vergilere ilişkin bilgiler ⁽¹⁾:

	Cari dönem	Önceki dönem
Menkul sermaye iradı vergisi	6,908	5,268
Gayrimenkul sermaye iradı vergisi	514	382
BSMV	6,114	7,128
Kambiyo muameleleri vergisi	-	-
Ödenecek katma değer vergisi	1,469	298
Ücretlerden kesilen gelir vergisi	3,218	2,457
Diğer	733	545
Toplam	18,956	16,078

iii. Primlere ilişkin bilgiler ⁽¹⁾:

	Cari dönem	Önceki dönem
Sosyal güvenlik primleri-Personel	1,887	1,439
Sosyal güvenlik primleri-İşveren	1,865	1,427
İşsizlik sigortası-Personel	135	103
İşsizlik sigortası-İşveren	308	237
Toplam	4,195	3,206

⁽¹⁾ Bilançoda Muhtelif Borçlar içerisinde yer almaktadır.

KUVEYT TÜRK KATILIM BANKASI ANONİM ŞİRKETİ

31 ARALIK 2012 TARİHİNDE SONA EREN HESAP DÖNEMİNE AİT

KONSOLİDE FİNANSAL TABLOLARA İLİŞKİN AÇIKLAMA VE DİPNOTLAR

(Tutarlar aksi belirtilmedikçe Bin Türk Lirası (TL) olarak ifade edilmiştir.)

iv. Ertelenmiş vergi borcuna ilişkin açıklama: Yoktur (31 Aralık 2011-Yoktur).

i. Satış amaçlı elde tutulan ve durdurulan faaliyetlere ilişkin duran varlık borçları hakkında bilgiler:

Yoktur (31 Aralık 2011-Yoktur).

j. Sermaye benzeri kredilere ilişkin bilgiler :

	Cari dönem		Önceki dönem	
	TP	YP	TP	YP
Yurt içi bankalardan	-	-	-	-
Yurt içi diğer kuruluşlardan	-	-	-	-
Yurt dışı bankalardan	-	361,661	-	386,681
Yurt dışı diğer kuruluşlardan	-	-	-	-
Toplam	-	361,661	-	386,681

Kuveyt Türk Katılım Bankası A.Ş., 29 Haziran 2011 tarihinde Kuveyt Finance House'tan 200 milyon ABD Doları tutarında 10 yıl vadeli sermaye kredisi sağlamıştır. kâr payı miktarı, alış fiyatının murabaha döneminde uygulanabilir marjına eşit kâr oranı ile kredi tutarının çarpılması ile belirlenecektir. BDDK'nın 30 Haziran 2011 tarihli yazısı uyarınca, 200 milyon ABD Doları tutarındaki bu sermaye benzeri kredinin nakden ve defaten Banka kayıtlarına intikal tarihi itibarıyla ikincil sermaye benzeri borç olarak katkı sermaye hesabında dikkate alınması uygun görülmüştür.

k. Özkaynaklara ilişkin bilgiler :

1. Ödenmiş sermayenin gösterimi:

	Cari dönem	Önceki dönem
Hisse senedi karşılığı	1,100,000	950,000
İmtiyazlı hisse senedi karşılığı	-	-

2. Ödenmiş sermaye tutarı, bankada kayıtlı sermaye sisteminin uygulanıp uygulanmadığı hususunun açıklanması ve bu sistem uygulanıyor ise kayıtlı sermaye tavanı: Ana Ortaklık Banka, kayıtlı sermaye sistemini uygulamamaktadır.

3. Cari dönem içinde yapılan sermaye artırımları ve kaynakları ile arttırılan sermaye payına ilişkin diğer bilgiler:

Artırım Tarihi	Artırım Tutarı	Artırma Konu Edilen	
		Nakit	kâr Yedekleri
19 Nisan 2012	150,000	-	150,000

4. Cari dönem içinde sermaye yedeklerinden sermayeye ilave edilen kısma ilişkin bilgiler: Yoktur (31 Aralık 2011: Yoktur).

5. Son mali yılın ve onu takip eden dönemin sonuna kadar olan sermaye taahhütleri, bu taahhütlerin genel amacı ve bu taahhütler için gerekli tahmini kaynaklar : Sermaye taahhüdü yoktur.

6. Grup'un gelirleri, karlılığı ve likiditesine ilişkin geçmiş dönem göstergeleri ile bu göstergelerdeki belirsizlikler dikkate alınarak yapılacak öngörülerin, özkaynak üzerindeki tahmini etkileri :

Grup'un cari ve önceki dönem göstergelerini dikkate alarak yapılacak değerlendirmeye göre, net kâr payı ve komisyon gelirlerine bakıldığında operasyonel faaliyetlerini karlı bir şekilde sürdürdüğü anlaşılmaktadır.

7. Sermayeyi temsil eden hisse senetlerine tanınan imtiyazlara ilişkin özet bilgiler : Yoktur.

8. Menkul değerler değer artış fonuna ilişkin bilgiler:

Bilançoda Satılmaya Hazır Finansal varlıklar altında "Devlet Borçlanma Senetleri" satırında sınıflanan Kira Sertifikalarından 75 Milyon ABD Doları tutarındaki YP kısmının 31 Aralık 2012 tarihi itibarıyla değer artışı, net 1,071 TL, 382,820,168.- TL (tam tutar) tutarındaki TL kısmının 31 Aralık 2012 tarihi itibarıyla değer artışı ise net 12,137 TL dir. (31 Aralık 2011: Yoktur).

I. Azınlık paylarına ilişkin açıklamalar: Yoktur (31 Aralık 2011: Yoktur).

KUVEYT TÜRK KATILIM BANKASI ANONİM ŞİRKETİ

31 ARALIK 2012 TARİHİNDE SONA EREN HESAP DÖNEMİNE AİT

KONSOLİDE FİNANSAL TABLOLARA İLİŞKİN AÇIKLAMA VE DİPNOTLAR

(Tutarlar aksi belirtilmedikçe Bin Türk Lirası (TL) olarak ifade edilmiştir.)

III. Nazım Hesaplara İlişkin Açıklama ve Dipnotlar

a. Nazım Hesaplara İlişkin Açıklama ve Dipnotlar:

1. Gayri kabili rücu nitelikteki kredi taahhütlerinin türü ve miktarı : Kredi kartı harcama limiti taahhütleri, 31 Aralık 2012 tarihi itibarıyla 269,062 TL (31 Aralık 2011: 193,110 TL); çekler için ödeme taahhütleri 937,408 TL'dir (31 Aralık 2011: 652,891 TL).

2. Aşağıdakiler dahil bilanço dışı kalemlerden kaynaklanan muhtemel zararların ve taahhütlerin yapısı ve tutarı :

i. Garantileri banka aval ve kabulleri ve mali garanti yerine geçen teminatlar ve diğer akreditifler dahil gayrinakdi krediler:

Grup'un 31 Aralık 2012 tarihi itibarıyla toplam 5,208,668 TL (31 Aralık 2011: 4,355,975 TL) tutarında teminat mektubu; 65,386 TL (31 Aralık 2011: 59,492 TL) tutarında kabul kredileri ve 991,612 TL (31 Aralık 2011: 606,486 TL) tutarında akreditifler sebebiyle garanti ve kefaletleri bulunmaktadır.

ii. Kesin teminatlar, geçici teminatlar, kefaletler ve benzeri işlemler: 2.i) maddesinde açıklananların haricinde yoktur.

3 (i). Gayrinakdi kredilerin toplam tutarı:

	Cari dönem	Önceki dönem
Nakit kredi teminine yönelik olarak açılan gayrinakdi krediler	-	-
Bir yıl veya daha az süreli asıl vadeli	-	-
Bir yıldan daha uzun süreli asıl vadeli	-	-
Diğer gayrinakdi krediler	6,300,452	5,041,678
Toplam	6,300,452	5,041,678

(ii). Gayrinakdi krediler hesabı içinde sektör bazında risk yoğunlaşması hakkında bilgi:

	Cari dönem				Önceki dönem			
	TP	(%)	YP	(%)	TP	(%)	YP	(%)
Tarım	32,306	0.94	17,783	0.62	28,886	1.10	9,389	0.39
Çiftçilik ve hayvancılık	19,048	0.55	13,419	0.47	17,638	0.67	8,207	0.34
Ormancılık	12,236	0.36	3,964	0.14	10,577	0.40	727	0.03
Balıkçılık	1,022	0.03	400	0.01	671	0.03	455	0.02
Sanayi	467,200	13.59	594,213	20.76	355,356	13.48	459,775	19.11
Madencilik ve taşocakçılığı	147,462	4.29	201,999	7.06	118,601	4.50	118,850	4.94
İmalat sanayi	251,979	7.33	350,607	12.25	177,576	6.74	283,249	11.77
Elektrik, gaz, su	67,759	1.97	41,607	1.45	59,179	2.24	57,676	2.40
İnşaat	1,483,639	43.15	990,309	34.60	1,358,186	51.52	1,253,303	52.10
Hizmetler	747,554	21.74	734,311	25.66	619,171	23.48	641,272	26.66
Toptan ve perakende ticaret	369,609	10.75	298,015	10.41	282,834	10.73	329,256	13.69
Otel ve lokanta hizmetleri	39,926	1.16	18,094	0.63	34,895	1.32	17,534	0.73
Ulaştırma ve haberleşme	124,730	3.63	134,892	4.71	103,102	3.91	127,191	5.29
Mali kuruluşlar	12,858	0.37	259,529	9.07	13,733	0.52	144,117	5.99
Gayrimenkul ve kiralama hizm.	6,375	0.19	1,641	0.06	10,436	0.40	310	0.01
Serbest meslek hizmetleri	344	0.01	-	-	313	0.01	-	-
Eğitim hizmetleri	8,356	0.24	2,031	0.08	7,421	0.28	2,300	0.10
Sağlık ve sosyal hizmetler	185,356	5.39	20,109	0.70	166,437	6.31	20,564	0.85
Diğer	707,574	20.58	525,563	18.36	274,563	10.42	41,777	1.74
Toplam	3,438,273	100.00	2,862,179	100.00	2,636,162	100.00	2,405,516	100.00

KUVEYT TÜRK KATILIM BANKASI ANONİM ŞİRKETİ

31 ARALIK 2012 TARİHİNDE SONA EREN HESAP DÖNEMİNE AİT

KONSOLİDE FİNANSAL TABLOLARA İLİŞKİN AÇIKLAMA VE DİPNOTLAR

(Tutarlar aksi belirtilmedikçe Bin Türk Lirası (TL) olarak ifade edilmiştir.)

(iii). I ve II'nci grupta sınıflandırılan gayrinakdi kredilere ilişkin bilgiler :

	I inci Grup		II nci Grup	
	TP	YP	TP	YP
Gayrinakdi Krediler	3,386,069	2,849,255	52,204	12,924
Teminat mektupları	3,385,269	1,758,294	52,204	12,901
Aval ve kabul kredileri	-	65,386	-	-
Akreditifler	800	990,789	-	23
Cirolar	-	-	-	-
Menkul kıymet ihracında satın alma garantilerimizden	-	-	-	-
Factoring garantilerinden	-	-	-	-
Diğer garanti ve kefaletler	-	34,786	-	-

b. Türev işlemlere ilişkin açıklamalar:

	Amaçlarına göre türev işlemler	
	Cari dönem	Önceki dönem
Alım satım amaçlı işlemlerin türleri		
Döviz ile ilgili türev işlemler (I):	4,803,738	5,069,030
Vadeli döviz alım satım işlemleri	2,189,777	3,639,325
Swap para alım satım işlemleri	2,613,961	1,429,705
Futures para işlemleri	-	-
Para alım satım opsiyonları	-	-
Faiz ile ilgili türev işlemler (II):	-	-
Vadeli faiz sözleşmesi alım satım işlemleri	-	-
Swap faiz alım satım işlemleri	-	-
Faiz alım satım opsiyonları	-	-
Futures faiz alım satım işlemleri	-	-
Diğer alım-satım amaçlı türev işlemler (III)	638,490	177,773
A.Toplam alım satım amaçlı türev işlemler (I+II+III)	5,442,228	5,246,803
Riskten korunma amaçlı türev işlem türleri		
Gerçeğe uygun değer değişikliği riskinden korunma amaçlı	-	-
Nakit akış riskinden korunma amaçlı	-	-
YP üzerinden yapılan iştirak yatırımları riskinden korunma amaçlı	-	-
B. Toplam riskten korunma amaçlı türev işlemler	-	-
Türev işlemler toplamı (A+B)	5,442,228	5,246,803

Ana Ortaklık Banka piyasadaki beklentileri ve nakit akış durumuna göre kısa vadeli döviz alım satım işlemlerine girmektedir. Söz konusu işlemler genellikle kısa vadeli olup dövize karşı döviz ve dövize karşı Türk Lirası satım sözleşmelerinden oluşmaktadır. 31 Aralık 2012 tarihi itibarıyla Banka TL, ABD Doları, EURO ve İngiliz Sterlini para birimleri cinsinden girdiği sözleşmelerde 309,852 TL, 279,712,000 ABD Doları, 120,804,000 EURO ve 2,057,000 İngiliz Sterlini alım taahhüdüne karşılık; 552,182 TL, 168,975,000 ABD Doları, 93,244,000 EURO ve 2,164,000 İngiliz Sterlini satım taahhüdünde bulunmuştur (31 Aralık 2011 tarihi itibarıyla Banka, girdiği sözleşmelerde 1,046,023 TL, 515,944,000 ABD Doları, 184,364,000 EURO ve 2,286,000 İngiliz Sterlini alım taahhüdüne karşılık; 860,796 TL, 670,572,000 ABD Doları, 164,456,000 EURO ve 4,777,000 İngiliz Sterlini satım taahhüdünde bulunmuştur).

c. Kredi türevlerine ve bunlardan dolayı maruz kalınan risklere ilişkin açıklamalar:

Bulunmamaktadır.

d. Koşullu borçlar ve varlıklara ilişkin açıklamalar:

Gerçek ve tüzel kişi müşterilerin tahsis edilen tutarı her an kullanabilme imkânına sahip olmadığı limit tahsislerinin izlendiği "Cayılabilir Kredi Tahsis Taahhütleri" hesabında bulunan cayılabilir yabancı para kredi tahsis taahhütleri, Banka'nın 21 Haziran 2011 tarih ve 1117 no'lu yönetim kurulu kararınca Türk Lirası'na çevrilmiş olup, bu tarihten itibaren Türk Lirası olarak takip edilmektedir.

KUVEYT TÜRK KATILIM BANKASI ANONİM ŞİRKETİ

31 ARALIK 2012 TARİHİNDE SONA EREN HESAP DÖNEMİNE AİT

KONSOLİDE FİNANSAL TABLOLARA İLİŞKİN AÇIKLAMA VE DİPNOTLAR

(Tutarlar aksi belirtilmedikçe Bin Türk Lirası (TL) olarak ifade edilmiştir.)

e. Başkaları nam ve hesabına verilen hizmetlere ilişkin açıklamalar :

Banka'nın gerçek ve tüzel kişiler, Vakıflar, emeklilik sigortası fonları ve diğer kurumlar adına plasmandabulunma gibi faaliyeti bulunmamaktadır.

f. Ana Ortaklık Banka'nın uluslararası derecelendirme kuruluşlarına yaptırmış oldukları derecelendirmeye ilişkin özet bilgiler

Fitch Rating's Kasım 2012	Notlar
Yabancı para cinsinden uzun vadeli derecelendirme notu	BBB
Yabancı para cinsinden kısa vadeli derecelendirme notu	F3
Yerel para cinsinden uzun vadeli derecelendirme notu	BBB+
Yerel para cinsinden kısa vadeli derecelendirme notu	F2
Destek derecelendirmesi	2

IV. Gelir Tablosuna İlişkin Açıklama ve Dipnotlar

a. kâr payı gelirlerine ilişkin bilgiler:

1. Kredilerden alınan kâr payı gelirlerine ilişkin bilgiler:

	Cari dönem		Önceki dönem	
	TP	YP	TP	YP
Kredilerden alınan kâr payı	1,191,252	58,443	894,230	35,758
Kısa vadeli kredilerden	413,180	10,670	279,480	5,770
Orta ve uzun vadeli kredilerden	774,725	47,773	607,942	29,988
Takipteki alacaklardan alınan kâr payı	3,347	-	6,808	-
Kaynak kul. destekleme fonundan alınan primler	-	-	-	-

2. Bankalardan alınan kâr payı gelirlerine ilişkin bilgiler:

	Cari dönem		Önceki dönem	
	TP	YP	TP	YP
T.C. Merkez Bankasından	-	-	-	-
Yurt içi bankalardan	-	-	-	-
Yurt dışı bankalardan	7,879	4,853	16,001	2,577
Yurt dışı merkez ve şubelerden	-	-	-	-
Toplam	7,879	4,853	16,001	2,577

KUVEYT TÜRK KATILIM BANKASI ANONİM ŞİRKETİ

31 ARALIK 2012 TARİHİNDE SONA EREN HESAP DÖNEMİNE AİT

KONSOLİDE FİNANSAL TABLOLARA İLİŞKİN AÇIKLAMA VE DİPNOTLAR

(Tutarlar aksi belirtilmedikçe Bin Türk Lirası (TL) olarak ifade edilmiştir.)

ii. Menkul değerlerden alınan kâr paylarına ilişkin bilgiler:

Grup'un aktifinde yer alan ve satılmaya hazır finansal varlıklara ilişkin bilgilerde detayı verilen kira sertifikalarından (sukuk) dönem itibarıyla 8,037 TL kâr payı almıştır. (1 Ocak-31 Aralık 2011: Bulunmamaktadır).

iii. İştirak ve bağlı ortaklıklardan alınan kâr payı gelirine ilişkin bilgiler :

	Cari dönem	Önceki dönem
İştirak ve Bağlı Ortaklıklardan Alınan kâr Payı	237	101

b. kâr payı giderlerine ilişkin bilgiler:

i. Kullanılan kredilere verilen kâr payına ilişkin bilgiler:

	Cari dönem		Önceki dönem	
	TP	YP	TP	YP
Bankalara	40	65,035	-	26,593
T.C. Merkez Bankasına	-	-	-	-
Yurt içi bankalara	-	-	-	-
Yurt dışı bankalara	40	65,035	-	26,593
Yurt dışı merkez ve şubelere	-	-	-	-
Diğer kuruluşlara	-	28,482	-	19,096
Toplam	40	93,517	-	45,689

ii. İştirakler ve bağlı ortaklıklara verilen kâr payı giderlerine ilişkin bilgiler:

	Cari dönem	Önceki dönem
İştirak ve bağlı ortaklıklara verilen kâr payları	1,937	2,546

iii. İhraç edilen menkul kıymetlere verilen kâr paylarına ilişkin bilgiler:

Grup'un 39,346 TL tutarında ihraç edilen menkul kıymetlere verilen kâr payı bulunmaktadır. (1 Ocak-31 Aralık 2011: 9,570 TL).

c. Temettü gelirlerine ilişkin açıklamalar: Yoktur (1 Ocak-31 Aralık 2011: Yoktur).

KUVEYT TÜRK KATILIM BANKASI ANONİM ŞİRKETİ

31 ARALIK 2012 TARİHİNDE SONA EREN HESAP DÖNEMİNE AİT

KONSOLİDE FİNANSAL TABLOLARA İLİŞKİN AÇIKLAMA VE DİPNOTLAR

(Tutarlar aksi belirtilmedikçe Bin Türk Lirası (TL) olarak ifade edilmiştir.)

d. Katılma hesaplarına ödenen kâr paylarının vade yapısına göre gösterimi:

Cari Dönem	Katılma hesapları							Birikimli katılma hesabı	Toplam
	1 aya kadar	3 aya kadar	6 aya kadar	9 aya kadar	1 yıla kadar	1 yıldan uzun			
Türk parası									
Özel cari hesap ve katılma hesapları aracılığı ile bankalardan toplanan fonlar	31	960	-	-	528	-	-	-	1,519
Gerçek kişilerin ticari olmayan katılma hs.	67,941	176,957	12,586	-	7,630	53,595	-	-	318,709
Resmi kuruluş katılma hs.	3	54	178	-	654	24	-	-	913
Ticari kuruluş katılma hs.	5,483	30,664	2,663	-	1,836	5,769	-	-	46,415
Diğer kuruluş katılma hs.	532	3,093	73	-	22	178	-	-	3,898
Toplam	73,990	211,728	15,500	-	10,670	59,566	-	-	371,454
Yabancı para									
Bankalar	60	119	4	-	-	355	-	-	538
Gerçek kişilerin ticari olmayan katılma hs.	12,870	28,737	3,325	-	3,059	6,728	-	-	54,719
Resmi kuruluş katılma hs.	-	-	-	-	-	-	-	-	-
Ticari kuruluş katılma hs.	1,245	17,354	3,557	-	151	1,581	-	-	23,888
Diğer kuruluş katılma hs.	919	1,276	407	-	2	361	-	-	2,965
Kıymetli maden katılma hs.	-	11,805	346	-	559	-	-	-	12,710
Toplam	15,094	59,291	7,639	-	3,771	9,025	-	-	94,820
Genel toplam	89,084	271,019	23,139	-	14,441	68,591	-	-	466,274

Önceki Dönem	Katılma hesapları							Birikimli katılma hesabı	Toplam
	1 aya kadar	3 aya kadar	6 aya kadar	9 aya kadar	1 yıla kadar	1 yıldan uzun			
Türk parası									
Özel cari hesap ve katılma hesapları aracılığı ile bankalardan toplanan fonlar	-	-	-	-	-	-	-	-	-
Gerçek kişilerin ticari olmayan katılma hs.	103,806	85,916	3,347	-	7,413	56,825	-	-	257,307
Resmi kuruluş katılma hs.	1	33	-	-	363	14	-	-	411
Ticari kuruluş katılma hs.	11,700	14,837	1,076	-	2,419	8,879	-	-	38,911
Diğer kuruluş katılma hs.	438	740	90	-	16	250	-	-	1,534
Toplam	115,945	101,526	4,513	-	10,211	65,968	-	-	298,163
Yabancı para									
Bankalar	24	1,273	1,303	-	3,137	2,852	-	-	8,589
Gerçek kişilerin ticari olmayan katılma hs.	18,896	14,063	890	-	3,364	5,163	-	-	42,376
Resmi kuruluş katılma hs.	-	-	-	-	-	-	-	-	-
Ticari kuruluş katılma hs.	3,338	3,586	128	-	147	1,466	-	-	8,665
Diğer kuruluş katılma hs.	765	57	2,465	-	2	133	-	-	3,422
Kıymetli maden katılma hs.	-	7,762	129	-	405	-	-	-	8,296
Toplam	23,023	26,741	4,915	-	7,055	9,614	-	-	71,348
Genel toplam	138,968	128,267	9,428	-	17,266	75,582	-	-	369,511

KUVEYT TÜRK KATILIM BANKASI ANONİM ŞİRKETİ

31 ARALIK 2012 TARİHİNDE SONA EREN HESAP DÖNEMİNE AİT

KONSOLİDE FİNANSAL TABLOLARA İLİŞKİN AÇIKLAMA VE DİPNOTLAR

(Tutarlar aksi belirtilmedikçe Bin Türk Lirası (TL) olarak ifade edilmiştir.)

e. Ticari kar/zarara ilişkin açıklamalar (Net):

	Cari dönem	Önceki dönem
Kar	5,912,277	7,032,184
Sermaye piyasası işlemleri karı	1,652	2,252
Türev finansal işlemlerden kar	84,478	225,205
Kambiyo işlemlerinden kar	5,826,147	6,804,727
Zarar (-)	5,808,632	6,932,391
Sermaye piyasası işlemleri zararı	1,936	2,197
Türev finansal işlemlerden zarar	63,075	224,617
Kambiyo işlemlerinden zarar	5,743,621	6,705,577

f. Diğer faaliyet gelirlerine ilişkin açıklamalar:

Diğer faaliyet gelirlerinin detayları aşağıda sunulmaktadır. Diğer faaliyet gelirleri içerisinde yeni gelişmeleri içeren ve bankanın gelirlerini önemli ölçüde etkileyen olağandışı kalemler yoktur.

	Cari dönem	Önceki dönem
Önceki yıllarda ayrılan karşılıklara ilişkin tahsilatlar	57,563	36,636
Aktiflerin satışından elde edilen gelirler	20,926	13,734
Ekspertiz ücretleri karşılığı	8,271	7,561
EFT ve havale gelirleri	7,436	5,627
Çek karnesi gelirleri	3,873	3,627
Karşılıksız çek provizyon ve ihtar gelirleri	2,538	2,622
Çek provizyon gelirleri	2,041	1,745
Kiralama gelirleri	1,494	1,324
Diğer gelirler	8,443	5,860
Toplam	112,585	78,736

g. Bankaların kredi ve diğer alacaklarına ilişkin değer düşüş karşılıkları:

	Cari dönem	Önceki dönem
Kredi ve diğer alacaklara ilişkin özel karşılıklar	159,532	105,350
III. grup kredi ve alacaklardan	37,118	23,557
IV. grup kredi ve alacaklardan	51,626	25,317
V. grup kredi ve alacaklardan	70,788	56,476
Tahsili şüpheli ücret komisyon ve diğer alacaklar	57	-
Genel karşılık giderleri	27,730	37,433
Muhtemel riskler için ayrılan serbest karşılık giderleri	-	1,886
Menkul değerler değer düşme giderleri	28	-
Gerçeğe uygun değer farkı kâr veya zarara yansıtılan FV	28	-
Satılmaya hazır finansal varlıklar	-	-
İştirakler, bağlı ortaklıklar ve VKET men, değ, değer düşüş giderleri	7,790	7,373
İştirakler	-	-
Bağlı ortaklıklar	7,790	7,373
Birlikte kontrol edilen ortaklıklar (iş ortaklıkları)	-	-
Vadeye kadar elde tutulacak yatırımlar	-	-
Diğer	2,941	12,616
Toplam	198,078	164,658

KUVEYT TÜRK KATILIM BANKASI ANONİM ŞİRKETİ

31 ARALIK 2012 TARİHİNDE SONA EREN HESAP DÖNEMİNE AİT

KONSOLİDE FİNANSAL TABLOLARA İLİŞKİN AÇIKLAMA VE DİPNOTLAR

(Tutarlar aksi belirtilmedikçe Bin Türk Lirası (TL) olarak ifade edilmiştir.)

h. Diğer faaliyet giderlerine ilişkin bilgiler:

	Cari dönem	Önceki dönem
Personel giderleri	261,541	208,036
Kıdem tazminatı karşılığı gideri	2,613	2,058
Maddi duran varlık amortisman giderleri	24,242	21,272
Maddi olmayan duran varlık amortisman giderleri	7,662	4,253
Elden çıkarılacak kıymetler amortisman giderleri	727	945
Diğer işletme giderleri	123,124	98,326
Faaliyet kiralama giderleri	42,610	30,586
Bakım ve onarım giderleri	13,778	11,889
Reklam ve ilan giderleri	13,756	9,449
Haberleşme giderleri	11,304	9,702
Isınma aydınlatma ve su giderleri	6,282	5,170
Temizlik giderleri	1,918	2,109
Taşıt aracı giderleri	3,168	2,524
Kırtasiye giderleri	2,753	2,073
Diğer giderler	27,555	24,824
Aktiflerin satışından doğan zararlar	279	295
Mevduat sigortası gideri	20,859	17,713
Diğer	43,011	25,202
Toplam	484,058	378,100

i. Sürdürülen faaliyetler ile durdurulan faaliyetler vergi öncesi kar/zarara ilişkin açıklamalar:

Grup'un vergi öncesi kârı bir önceki yıla göre %27.83 oranında artış göstererek 311,033 TL (1 Ocak-31 Aralık 2011: 243,327 TL) olarak gerçekleşmiştir. Vergi öncesi kârının 701,705 TL'lik (1 Ocak-31 Aralık 2011: 542,851 TL) kısmı net kâr payı gelirlerinden 75,234 TL'si (1 Ocak-31 Aralık 2011: 64,705 TL) ise net ücret ve komisyon gelirlerinden oluşmaktadır. Diğer faaliyet giderlerinin toplamı ise 484,058 TL'dir (1 Ocak-31 Aralık 2011: 378,100 TL).

j. Sürdürülen faaliyetler ile durdurulan faaliyetler vergi karşılığına ilişkin açıklamalar:

Grup'un dönem içerisinde 8,721 TL tutarında ertelenmiş vergi gideri (1 Ocak-31 Aralık 2011: 24,356 TL ertelenmiş vergi geliri) ve 50,379 TL (1 Ocak-31 Aralık 2011: 74,770 TL) tutarında cari dönem vergi karşılığı gideri oluşmuştur.

KUVEYT TÜRK KATILIM BANKASI ANONİM ŞİRKETİ

31 ARALIK 2012 TARİHİNDE SONA EREN HESAP DÖNEMİNE AİT

KONSOLİDE FİNANSAL TABLOLARA İLİŞKİN AÇIKLAMA VE DİPNOTLAR

(Tutarlar aksi belirtilmedikçe Bin Türk Lirası (TL) olarak ifade edilmiştir.)

k. Sürdürülen faaliyetler ile durdurulan faaliyetler dönem net kar/zararına ilişkin açıklama:

Vergi sonrası faaliyet kar/zararı içinde durdurulan faaliyetlerden kaynaklanan kar/zarar yoktur.

l. Net dönem kar/zararına ilişkin açıklamalar:

i. Olağan bankacılık işlemlerinden kaynaklanan gelir ve gider kalemlerinin niteliği, boyutu ve tekrarlanma oranının açıklanması, Banka'nın dönem içindeki performansının anlaşılması için gerekli ise, bu kalemlerin niteliği ve tutarı: 31 Aralık 2012 tarihi itibarıyla sona eren hesap dönemi içinde gelir kalemleri içerisinde net kâr payı geliri 701,705 TL (1 Ocak-31 Aralık 2011 – 542,851 TL). Net ücret ve komisyon gelirleri 75,234 TL (1 Ocak-31 Aralık 2011 – 64,705 TL) ile yer almaktadır.

ii. Finansal tablo kalemlerine ilişkin olarak yapılan bir tahmindeki değişikliğin kâr zarara etkisi, daha sonraki dönemleri de etkilemesi olasılığı varsa, o dönemleri de kapsayacak şekilde etkisi: Yoktur (1 Ocak-31 Aralık 2011 – Yoktur).

iii. Azınlık paylarına ait kar/zarar: Yoktur (1 Ocak-31 Aralık 2011 – Yoktur).

m. Gelir tablosunda yer alan diğer kalemlerin, gelir tablosu toplamının %10'unu aşması halinde bu kalemlerin en az %20'sini oluşturan alt hesaplar:

31 Aralık 2012 tarihi itibarıyla sona eren hesap dönemine ilişkin olarak 70,814 TL (1 Ocak-31 Aralık 2011 – 50,127 TL) tutarındaki diğer alınan ücret ve komisyonların 12,251 TL'si (1 Ocak-31 Aralık 2011 – 8,723 TL) kredi kartı ücret ve komisyonlarından ve 22,078 TL'si üye işyeri POS işlem komisyonlarından (1 Ocak-31 Aralık 2011 – 13,099 TL) oluşmaktadır.

31 Aralık 2012 tarihi itibarıyla sona eren hesap dönemine ilişkin olarak 55,989 TL (1 Ocak-31 Aralık 2011 – 36,010 TL) tutarındaki diğer verilen ücret ve komisyonların; 25,734 TL'si (1 Ocak-31 Aralık 2011 – 15,295 TL) POS komisyonları ve kurulum giderlerinden, 5,356 TL'si (1 Ocak-31 Aralık 2011 – 4,000 TL) kredi kartları için ödenen ücret ve komisyonlardan oluşmaktadır.

V. Özkaynak değişim tablosuna ilişkin açıklama ve dipnotlar

a) Bilanço tarihinden sonra ancak finansal tabloların ilanından önce bildirim yapılmış kâr payları tutarı bulunmamaktadır.

Kar payı dağıtımına Genel Kurul toplantısında karar verilecek olup, Genel Kurul, ekli finansal tabloların kesinleştiği tarih itibarıyla henüz yapılmamıştır.

b) Banka, cari dönemde 18 Nisan 2012 tarihli Genel Kurul kararı ile pay sahiplerine 16,000 TL ve Yönetim Kurulu üyelerine 1,305 TL temettü ödemesi gerçekleştirmiştir. Ayrıca aynı Genel Kurul'da 11,482 TL tutarında yasal yedek, 163,026 TL tutarında olağanüstü yedek ve 3,229 TL tutarında diğer yedek akçe ayrılmasına karar verilmiştir.

KUVEYT TÜRK KATILIM BANKASI ANONİM ŞİRKETİ

31 ARALIK 2012 TARİHİNDE SONA EREN HESAP DÖNEMİNE AİT

KONSOLİDE FİNANSAL TABLOLARA İLİŞKİN AÇIKLAMA VE DİPNOTLAR

(Tutarlar aksi belirtilmedikçe Bin Türk Lirası (TL) olarak ifade edilmiştir.)

VI. Nakit Akış Tablosuna İlişkin Açıklama ve Dipnotlar

a. Nakit ve nakde eşdeğer varlıklara ilişkin bilgiler:

1. Nakit ve nakde eşdeğer varlıkları oluşturan unsurlar, bu unsurların belirlenmesinde kullanılan muhasebe politikası:

Kasa, efektif deposu, yoldaki paralar ve satın alınan banka çekleri ile T.C. Merkez Bankası dahil bankalardaki vadesiz mevduat "Nakit" olarak; orijinal vadesi üç aydan kısa olan bankalar arası para piyasası plasmanları ve bankalardaki vadeli depolar ile menkul kıymetlere yapılan yatırımlar "Nakde eşdeğer varlık" olarak tanımlanmaktadır.

(i). Dönem başındaki nakit ve nakde eşdeğer varlıklar:

	Cari dönem	Önceki dönem
Nakit	1,355,187	1,349,774
Kasa, efektif deposu ve diğer	170,832	121,573
Bankalardaki vadesiz mevduat	1,184,355	1,228,201
Nakde eşdeğer varlıklar	-	-
Bankalararası para piyasası	-	-
Bankalardaki vadeli depo	-	-
Menkul kıymetler	-	-
Toplam nakit ve nakde eşdeğer varlık	1,355,187	1,349,774

(ii). Dönem sonundaki nakit ve nakde eşdeğer varlıklar:

	Cari dönem	Önceki dönem
Nakit	1,831,478	1,355,187
Kasa, efektif deposu ve diğer	304,085	170,832
Bankalardaki mevduat (3 aya kadar)	1,527,393	1,184,355
Nakde eşdeğer varlıklar	-	-
Bankalararası para piyasası	-	-
Bankalardaki vadeli depo	-	-
Menkul kıymetler	-	-
Toplam nakit ve nakde eşdeğer varlık	1,831,478	1,355,187

b. Banka'nın elinde bulunan ancak, yasal sınırlamalar veya diğer nedenlerle Banka'nın serbest kullanımında olmayan nakit ve nakde eşdeğer varlık mevcuduna ilişkin bilgi: Yoktur.

c. Nakit akım tablosunda yer alan diğer kalemlerine ilişkin açıklamalar:

"Bankacılık faaliyet konusu aktif ve pasiflerdeki değişim öncesi faaliyet kârı" içinde yer alan 11,484 TL (1 Ocak-31 Aralık 2011 – 70,031 TL) tutarındaki "Diğer" kalemi, esas olarak verilen ücret ve komisyonlardan, donuk alacaklardan tahsilatlar hariç diğer faaliyet gelirlerinden ve personel giderleri hariç diğer faaliyet giderlerinden oluşmaktadır.

"Bankacılık faaliyetleri konusu aktif ve pasiflerdeki değişim" içinde yer alan 6,054 TL (1 Ocak-31 Aralık 2011 – 11,871 TL) tutarındaki "Diğer borçlardaki net artış/azalış" kalemi muhtelif borçlardaki, diğer yabancı kaynaklardaki ve ödenecek vergi, resim, harç ve primlerdeki değişimlerden oluşmaktadır.

KUVEYT TÜRK KATILIM BANKASI ANONİM ŞİRKETİ

31 ARALIK 2012 TARİHİNDE SONA EREN HESAP DÖNEMİNE AİT

KONSOLİDE FİNANSAL TABLOLARA İLİŞKİN AÇIKLAMA VE DİPNOTLAR

(Tutarlar aksi belirtilmedikçe Bin Türk Lirası (TL) olarak ifade edilmiştir.)

d. Döviz kurundaki değişimin nakit ve nakde eşdeğer varlıklar üzerindeki etkisi:

Döviz kurundaki değişimin nakit ve nakde eşdeğer varlıklar üzerindeki etkisi 31 Aralık 2012 tarihi itibarıyla yaklaşık 10,314 TL (31 Aralık 2011 – 3,041 TL) olarak hesaplanmıştır.

VII. Banka'nın dahil olduğu risk grubu ile ilgili açıklama ve dipnotlar

a. Banka'nın dahil olduğu risk grubuna ilişkin işlemlerin hacmi, dönem sonunda sonuçlanmamış kredi ve toplanan fonlar ile döneme ilişkin gelir ve giderler:

1. Cari dönem:

Bankanın dahil olduğu risk grubu (*)	İştirak. bağlı ortaklık ve birlikte kontrol edilen ortaklıklar (İş ortaklıkları)		Bankanın doğrudan ve dolaylı ortakları		Risk grubuna dahil olan diğer gerçek ve tüzel kişiler	
	Nakdi	G.Nakdi	Nakdi	G.Nakdi	Nakdi	G.Nakdi
Krediler ve diğer alacaklar						
Dönem başı bakiyesi	-	30	147	298	87,387	2,919
Dönem sonu bakiyesi	126,633	30	1,146	544	84,273	13,157
Alınan kâr payı ve komisyon gelirleri	237	-	88	-	4,154	-

* 5411 Sayılı Bankacılık Kanunu'nun 49 uncu maddesinin 2 nci fıkrasında tanımlanmıştır.

Yukarıda belirtilen tutarlar içinde Banka'nın iştirak ve bağlı ortaklıklarında 126,633 TL (31 Aralık 2011:-TL), doğrudan ve dolaylı ortaklarında-TL (31 Aralık 2011: 53 TL) ve risk grubuna dahil olan diğer gerçek ve tüzel kişilerde de 640 TL tutarında "Yurtdışı Bankalar" bakiyesi bulunmaktadır (31 Aralık 2011: 709 TL).

2. Önceki dönem:

Bankanın dahil olduğu risk grubu (*)	İştirak. bağlı ortaklık ve birlikte kontrol edilen ortaklıklar (İş ortaklıkları)		Bankanın doğrudan ve dolaylı ortakları		Risk grubuna dahil olan diğer gerçek ve tüzel kişiler	
	Nakdi	G.Nakdi	Nakdi	G.Nakdi	Nakdi	G.Nakdi
Krediler ve diğer alacaklar						
Dönem başı bakiyesi	-	61	186	314	110,359	5,097
Dönem sonu bakiyesi	1,907	30	147	298	87,387	2,919
Alınan kâr payı ve komisyon gelirleri	101	-	10	-	5,028	-

* 5411 Sayılı Bankacılık Kanunu'nun 49'uncu maddesinin 2'nci fıkrasında tanımlanmıştır.

KUVEYT TÜRK KATILIM BANKASI ANONİM ŞİRKETİ

31 ARALIK 2012 TARİHİNDE SONA EREN HESAP DÖNEMİNE AİT

KONSOLİDE FİNANSAL TABLOLARA İLİŞKİN AÇIKLAMA VE DİPNOTLAR

(Tutarlar aksi belirtilmedikçe Bin Türk Lirası (TL) olarak ifade edilmiştir.)

3.(i). Bankanın dahil olduğu risk grubuna ait Özel Cari ve Katılma hesaplarına ilişkin bilgiler:

Bankanın dahil olduğu risk grubu ⁽ⁱ⁾	İştirak. bağlı ortaklık ve birlikte kontrol edilen ortaklıklar (iş ortaklıkları)		Bankanın doğrudan ve dolaylı ortakları		Risk grubuna dahil olan diğer gerçek ve tüzel kişiler	
	Cari dönem	Önceki dönem	Cari dönem	Önceki dönem	Cari dönem	Önceki dönem
Özel. cari ve katılma hesapları						
Dönem başı bakiyesi	28,441	5,055	22,759	159,769	95,340	33,436
Dönem sonu bakiyesi	75,445	28,426	21,047	22,759	107,600	95,340
Katılma hesapları kâr payı gideri	1,937	2,546	1,358	818	32,243	593

⁽ⁱ⁾ 5411 Sayılı Bankacılık Kanunu'nun 49'uncu maddesinin 2'nci fıkrasında tanımlanmıştır.

(ii). Bankanın dahil olduğu risk grubu ile yaptığı vadeli işlemler ile opsiyon sözleşmeleri ile benzeri diğer sözleşmelere ilişkin bilgiler: Yoktur.

(iii). Bankanın dahil olduğu risk grubundan alınan kredilere ilişkin bilgiler:

Bankanın dahil olduğu risk grubu	İştirak. bağlı ortaklık ve birlikte kontrol edilen ortaklıklar (iş ortaklıkları)		Bankanın doğrudan ve dolaylı ortakları		Risk grubuna dahil olan diğer gerçek ve tüzel kişiler	
	Cari Dönem	Önceki dönem	Cari Dönem	Önceki dönem	Cari dönem	Önceki dönem
Alınan Krediler						
Dönem başı bakiyesi	-	-	953,854	282,345	242,455	-
Dönem sonu bakiyesi	-	-	1,919,506	953,854	89,620	242,455
Ödenen kâr payı gideri	-	-	60,712	22,160	3,046	4,303

b. Üst Yönetime sağlanan faydalara ilişkin bilgiler:

31 Aralık 2012 tarihi itibarıyla Banka üst yönetimine 10,510 TL (31 Aralık 2011 – 8,092 TL) tutarında ödeme yapılmıştır.

KUVEYT TÜRK KATILIM BANKASI ANONİM ŞİRKETİ

31 ARALIK 2012 TARİHİNDE SONA EREN HESAP DÖNEMİNE AİT

KONSOLİDE FİNANSAL TABLOLARA İLİŞKİN AÇIKLAMA VE DİPNOTLAR

(Tutarlar aksi belirtilmedikçe Bin Türk Lirası (TL) olarak ifade edilmiştir.)

VIII. Banka'nın yurtiçi, yurtdışı, kıyı bankacılığı bölgelerindeki şubeleri ile yurtdışı temsilciliklerine ilişkin bilgiler

1. Banka'nın yurtiçi ve yurtdışı şube ve temsilciliklerine ilişkin bilgiler:

	Sayı	Çalışan Sayısı	Bulunduğu Ülke		
Yurtiçi şube	219	2,752			
Yurtdışı temsilcilikler	1	1	Kazakistan		
Yurtdışı temsilcilikler	1	1	Almanya	Aktif toplamı (TL)	Yasal Sermaye (ABD Doları)
Kıyı Bnk. Blg. Şubeler **	1	3	Bahreyn	2,212,095	
Yurtdışı şube	1	4	Almanya	596	

^{*)} Yurtiçi Şube çalışan sayısında Genel Müdürlük, Operasyon Merkezi ve Bölge Müdürlükleri'nde çalışan personel sayısı dahil edilmemiştir.

2. Banka'nın yurtiçinde ve yurtdışında şube veya temsilcilik açması, kapatması, organizasyonunu önemli ölçüde değiştirmesine ilişkin açıklamalar

Ana Ortaklık Banka, 2012 yılı içerisinde yurtiçinde 41 adet (2011 – 39 adet) şube açmıştır.

IX. Bilanço sonrası hususlara ilişkin olarak açıklanması gereken hususlar

Ana Ortaklık Banka, Yönetim Kurulu 30 Ocak 2013 tarih ve 1321 sayılı kararıyla iki aşamalı bir sermaye artırımını yapılmasını gelecek Olağan Genel Kurul'un onayına sunma kararı almıştır. Söz konusu karara göre ilk aşamada; 50,000 TL dönem karından ve 190,000 TL yedeklerden sermayeye ilave edilmesi ve 360,000 TL nakit artırım yoluyla 2013 yılında sermayenin 1,700,000 TL'ye çıkarılması ve ikinci aşamada; 2014 yılında ödenmek üzere 360,000 TL daha nakit artırım yapılarak toplam sermayenin 2,060,000 TL'sine çıkarılması öngörülmektedir.

15 Şubat 2013 tarih ve 28560 sayılı Resmi Gazete'de yayımlanan "Tasarruf Mevduatı Sigorta Fonundan Sigortaya Tabi Mevduat ve Katılım Fonları ile Tasarruf Mevduatı Sigorta Fonunca Tahsil Olunacak Primlere Dair Yönetmelikte Değişiklik Yapılmasına İlişkin Yönetmelik" kapsamında, "katılma hesapları birim hesap değerlerinin ve özel cari hesapların her bir gerçek kişi için 50 bin Türk Lirasına kadar olan kısmı sigorta kapsamındadır" ibaresi "100 bin Türk Lirasına kadar olan kısmı sigorta kapsamındadır" şeklinde değişmiştir.

KUVEYT TÜRK KATILIM BANKASI ANONİM ŞİRKETİ

31 ARALIK 2012 TARİHİNDE SONA EREN HESAP DÖNEMİNE AİT

KONSOLİDE FİNANSAL TABLOLARA İLİŞKİN AÇIKLAMA VE DİPNOTLAR

(Tutarlar aksi belirtilmedikçe Bin Türk Lirası (TL) olarak ifade edilmiştir.)

20 Şubat 2013 tarih ve 28565 sayılı Resmi Gazete’de yayımlanan “Zorunlu Karşılıklar Hakkında Tebliğ”de Değişiklik Yapılmasına Dair Tebliğ” kapsamında, Türk Lirası ve Yabancı Para zorunlu karşılık oranları artırılmıştır. İlgili oranlar aşağıdaki tabloda gösterilmektedir:

Türk Lirası Yükümlülükler	Mevcut Oranlar (%)	Yeni Oranlar (%)
Vadesiz, ihbarlı mevduatlar ve özel cari hesaplar ile 1 aya kadar ve 3 aya kadar (1 ve 3 ay dahil) vadeli mevduatlar/katılma hesapları	11.25	11.5
6 aya kadar vadeli mevduatlar/katılma hesapları (6 ay dahil)	8.25	8.5
1 yıla kadar vadeli mevduatlar/katılma hesapları	6.25	6.5
1 yıl ve 1 yıldan uzun vadeli mevduatlar/katılma hesapları ile birikimli mevduatlar/katılma hesapları	5	5
1 yıla kadar (1 yıl dahil) vadeli diğer yükümlülükler	11.25	11.5
3 yıla kadar (3 yıl dahil) vadeli diğer yükümlülükler	8	8
3 yıldan uzun vadeli diğer yükümlülükler	5	5

Yabancı Para Yükümlülükler	Mevcut Oranlar (%)	Yeni Oranlar (%)
Vadesiz ve ihbarlı DTH, yabancı para özel cari ve vadesiz kıymetli maden depo hesapları ile 1 aya kadar, 3 aya kadar, 6 aya kadar (1, 3 ve 6 ay dahil) ve 1 yıla kadar vadeli DTH, yabancı para katılma ve kıymetli maden depo hesapları	12	12.5
1 yıl ve 1 yıldan uzun vadeli DTH, yabancı para katılma ve kıymetli maden depo hesapları ile birikimli DTH ile yabancı para katılma hesapları	9	9
1 yıla kadar vadeli (1 yıl dahil) diğer yükümlülükler	12	12.5
3 yıla kadar vadeli (3 yıl dahil) diğer yükümlülükler	10	10.5
3 yıldan uzun vadeli diğer yükümlülükler	6	6

ALTINCI BÖLÜM

DIĞER AÇIKLAMALAR

I. Bilançoyu önemli ölçüde etkileyen ya da bilançonun açık yorumlanabilir ve anlaşılabilir olması açısından açıklanması gerekli olan diğer hususlar : Yoktur.

YEDİNCİ BÖLÜM

BAĞIMSIZ DENETİM RAPORU

I- Bağımsız denetim raporuna ilişkin açıklamalar

Banka'nın kamuya açıklanan konsolide finansal tablo ve dipnotları DRT Bağımsız Denetim ve Serbest Muhasebeci Mali Müşavirlik A.Ş. (Member of Deloitte Touche Tohmatsu Limited) tarafından bağımsız denetime tabi tutulmuş olup, 4 Mart 2013 tarihli bağımsız denetim raporu konsolide finansal tabloların önünde sunulmuştur.

II. Bağımsız denetçi tarafından hazırlanan açıklama ve dipnotlar : Yoktur.

İletişim ve Şube Bilgileri

Genel Müdürlük

Büyükdere Cad. No: 129/1 34394

Esentepe-Şişli/İSTANBUL

Tel: (0212) 354 11 11 (PBX)

Haberleşme Faks: 354 12 12

Genel Müdürlük Özel Kalem Faks:

(0212) 354 11 00

Genel Müdürlük Ek Ofis Faks: (0212) 354 26 66

Bir. Ban.Satış ve Ürün Gel. Md.Faks:

(0212) 354 10 75

Fon Tahsis Md. Faks: 354 11 04 - 354 13 86

Fon İzleme Müd. Faks: 354 10 94

Güvenlik Merkezi Faks: 354 11 22

İnsan Kayn. Kalite Gel. Müd. Faks: 354 11 32

Mali İşler Müd.Faks: 354 11 03

Mali Tah.ve İstih.Müd.Faks: 354 13 21

Pazarlama Müd.Faks: 354 12 74

Teftiş Kurulu Faks: 354 13 42

Uluslararası Bank.Müd.Faks: 354 12 26

Yatırımcı İlişkileri Müd.Faks: 354 75 84

Yatırım Bank.Müd.Faks: 354 75 23

Bağlı Ortaklıklar

Kuveyt Türk Katılım Bankası Dubai LTD

The Gate Village Building 4, Level 3 Office 3

P.O.Box:113355

Dubai United Arab Emirates

Tel: (+971) 4 401 95 84

Faks: (+971) 4 401 99 89

Şubeler

Adana Şubesi

Ali Münif Cad. No:5 Seyhan/ADANA

Tel: (0322) 352 22 16 (PBX) **Faks:** 352 66 80

Adapazarı Şubesi

Atatürk Bulvarı No:35 ADAPAZARI

Tel: (0264) 282 10 14 (PBX) **Faks:** 282 09 66

Adıyaman Şubesi

Sümer Meydanı, Gölbaşı Cad. No:13/B ADIYAMAN

Tel: (0416) 213 05 05 (PBX) **Faks:** 213 09 09

Afyonkarahisar Şubesi

Millîet Cad. No: 70 AFYONKARAHİSAR

Tel: (0272) 213 53 75 (PBX) **Faks:** 213 53 99

Ağrı Şubesi

Erzurum Cad. Gazi Bulvarı Adliye Sarayı Karşısı

No:11 AĞRI

Tel: (472) 215 05 25 (PBX) **Faks:** 215 05 56

Aksaray Şubesi

Bankalar Cad.No:25/A AKSARAY

Tel: (0382) 213 15 00 (PBX) **Faks:** 212 64 35

Alaaddin (Konya) Şubesi

Mevlana Cad. No:3 Karatay/KONYA

Tel: (0332) 350 74 94 (PBX) **Faks:** 350 74 38

Alanya (Antalya) Şubesi

Saray Mah.Atatürk Cad. No:88 Alanya/ANTALYA

Tel: (0242) 511 09 99 (PBX) **Faks:** 512 09 66

Altunizade Şubesi

Mahir İz Cad. No:8/A Altunizade/İSTANBUL

Tel: (0216) 474 02 55 (PBX) **Faks:** 474 02 64

Ambaryolu Şubesi

Dumlupınar Mah. Kadınana Cad. No: 39/A

AFYONKARAHİSAR

Tel: (0272) 214 18 04 (PBX) **Faks:** 214 34 17

Ankara Şubesi

Şehit Teğmen Kalmaz Cd. 17/A Ulus/ANKARA

Tel: (0312) 310 35 15 (PBX) **Faks:** 311 66 60

Antakya (Hatay) Şubesi

Yavuz Selim Cad.Çuhadaroğlu İş Mer. 1 ANTAKYA

Tel: (0326) 225 28 01 (PBX) **Faks:** 225 28 04

Antalya Şubesi

Adnan Menderes Bulvarı No:25/1 ANTALYA

Tel: (0242) 241 06 95 (PBX) **Faks:** 241 07 00

Aspendos Bulvarı Şubesi

Mehmetçik Mh.Aspendos Bulv. No:69/E ANTALYA

Tel: (0242) 311 05 58 (PBX) **Faks:** 311 05 60

Avcılar Şubesi

Reşitpaşa Cad.Yazgan Ap.A Blok 39/1

Avcılar/İSTANBUL

Tel: (0212) 590 98 97 **Faks:** 509 86 12

Aydın Şubesi

Ramazanpaşa Mah.Doğu Gazi Bulvarı No:1 AYDIN

Tel: (0256) 214 34 24 **Faks:** 214 34 45

Aziziye (Konya) Şubesi

Mevlana Cad. No:44/B KONYA

Tel: (0332) 350 20 00 (PBX) **Faks:** 350 75 76

Bağcılar Şubesi

İstanbul Cad. Çınar Mah. No:31 Bağcılar/İSTANBUL

Tel: (0212) 634 31 94 (PBX) **Faks:** 634 74 93

Bahçelievler Şubesi

Adnan Kahveci Bulvarı Ömür Sitesi 30

B.Evler/İSTANBUL

Tel: (0212) 539 02 92 (PBX) **Faks:** 539 03 83

Bahçeşehir Şubesi

Kemal Sunal Cad.Galeria Alışveriş Merkezi

No:19/14 Bahçeşehir-Başakşehir/İSTANBUL

Tel: (0212) 669 59 00 (PBX) **Faks:** 669 59 77

Bakırköy Şubesi

İstanbul Cad. No:13 34720 Bakırköy/İSTANBUL

Tel: (0212) 543 92 60 (4 Hat) **Faks:** 543 92 64

Balgat Şubesi

Ziyabey Cad.No:53 Balgat-Çankaya/ANKARA

Tel: (0312) 287 57 74 (PBX) **Faks:** 287 58 57

Balıkesir Şubesi

Eski Kuyumcular Mah. Atalar Cad. No: 18

BALIKESİR

Tel: (0266) 241 70 70 (PBX) **Faks:** 241 24 54

Bankalar Caddesi Şubesi

Okçumusa Cad. No: 31/A Karaköy-Beyoğlu/

İSTANBUL

Tel: (0212) 243 59 13 (PBX) **Faks:** 243 59 19

Barajyolu Şubesi

Sümer Mah. Şehit Yüzbaşı Bülent Angın Bulvarı No:

95/C Seyhan/ADANA

Tel: (0322) 223 04 84 (PBX) **Faks:** 223 04 83

Bartın Şubesi

Kırtepe Mah. Cumhuriyet Cad. No:29/A BARTIN

Tel: (0378) 227 80 22 (PBX) **Faks:** 227 80 06

Başakşehir Şubesi

Başak Mah. Ertuğrulgazi Cad. 21/2E Başakşehir/

İSTANBUL

Tel: (0212) 488 41 31 (PBX) **Faks:** 488 41 30

Başkent Kurumsal Şubesi

Nergiz Sk. No: 7 Via Tower İş Merkezi

Kat: 10-11 Söğütözü Yenimahalle/ANKARA

Tel: (0312) 287 53 04 (PBX) **Faks:** 287 55 67

Batman Şubesi

Atatürk Bul. Diyarbakır Cad. No:56/ABC BATMAN

Tel: (0488) 215 11 99 (PBX) **Faks:** 215 11 44

Bayrampaşa Şubesi

Abdi İpekçi Cad. No:67

Bayrampaşa/İSTANBUL

Tel: (0212) 576 45 07 (PBX) **Faks:** 576 46 04

Bekirpaşa Şubesi

28 Haziran Mh.Turan Güneş Cd. 295

Kocaeli/İZMİT

Tel: (0262) 324 11 21 (PBX) **Faks:** 324 70 30

Beşevler Sanayi Şubesi

Üçevler Mh.Nilüfer Cd.No:6/2 Nilüfer/BURSA
Tel: (0224) 443 51 11 (PBX) **Faks:** 443 52 62

Beşiktaş Şubesi

Sinanpaşa M.Sinanpaşa Köprü Sk.12
 Beşiktaş/İSTANBUL
Tel: (0212) 260 66 19 (PBX) **Faks:** 261 21 36

Beşyüzevler Şubesi

Eski Edirne Asfaltı No:186
 Beşyüzevler/İSTANBUL
Tel: (0212) 535 99 92 (PBX) **Faks:** 535 85 58

Beyazıt Şubesi

Yeniçeriler Cad. No:7 Çemberlitaş
 Eminönü/İSTANBUL
Tel: (0212) 518 60 78 (PBX) **Faks:** 518 60 51

Beykent Şubesi

Pınarteppe Mahallesi Yavuz Sultan Selim Bulvarı
 Vista 1 Residence A2 Blok Daire: 4 Beykent-
 Büyükçekmece/İSTANBUL
Tel: (0212) 873 51 59 (PBX) **Faks:** 873 58 51

Beylikdüzü E-5 Şubesi

Yakuplu Mah. Hürriyet Blv. No: 1/Z (Skyport)
 Beylikdüzü/İSTANBUL.
Tel: (212) 876 76 13 (PBX) **Faks:** 876 76 81

Bilecik Şubesi

Gazipaşa Mah. Tevfikbey Cad. No: 28/A BİLECİK
Tel: (0228) 212 96 68 (PBX) **Faks:** 212 68 03

Bodrum Şubesi

Yokuşbaşı Mah. Hasan Reşat Öncü Cd. 10 Bodrum/
 MUĞLA
Tel: (0252) 313 54 03 **Faks:** 313 53 92

Bolu Şubesi

Büyük Cami M. İzzet Baysal C. Belediye Meydanı
 116 BOLU
Tel: (0374) 217 04 77 (PBX) **Faks:** 217 01 67

Bostancı Şubesi

Emin Ali Paşa Cad. Bostancı Sk. No:2/14 Kadıköy/
 İSTANBUL
Tel: (0216) 372 04 40 (PBX) **Faks:** 372 03 66

Bozyaka Şubesi

Eski İzmir Cad. No: 188 Bozyaka-Karabağlar/İZMİR
Tel: (0232) 256 98 55 (PBX) **Faks:** 255 29 51

Buca Şubesi

İnönü Mah. Uğur Mumcu Cad. No:92-92-A Buca/
 İZMİR
Tel: (0232) 487 47 67 (PBX) **Faks:** 487 89 07

Bulguru Şubesi

Bulgurlu Mah. Bulgurlu Cad. No: 105 Üsküdar/
 İSTANBUL
Tel: (0216) 650 80 49 **Faks:** (0216) 650 80 59

Bursa Şubesi

Ankara Cad. No:113/A-B Yıldırım/BURSA
Tel: (0224) 360 60 44 (PBX) **Faks:** 360 77 22

Bursa Cumhuriyet Caddesi Şubesi

Alacamescit Mh. Cumhuriyet Cad. No: 67
 Osmangazi/BURSA
Tel: (0224) 225 59 25 (PBX) **Faks:** 225 59 21

Büsan Şubesi

Büsan San.Sitesi Fevzi Çakmak Mah. KOSGEB Cad.
 No:22 Karatay/KONYA
Tel: (0332) 345 08 84 (PBX) **Faks:** 345 08 86

Büyükçekmece Şubesi

Atatürk Cad. No: 33 Büyükçekmece/İSTANBUL
Tel: (0212) 883 91 15 **Faks:** (0212) 883 91 26

Cebeci (Ankara) Şubesi

Cemal Gürsel Cad. No:81/13-14 Cebeci/ANKARA
Tel: (0312) 320 42 22 (PBX) **Faks:** 320 42 62

Cennet Mahallesi Şubesi

Cennet Mah. Yahya Kemal Beyatlı Cad. No:25
 Küçükçekmece/İSTANBUL
Tel: (0212) 541 71 89 (PBX) **Faks:** 426 11 38

Cevizli Şubesi

Üsküdar Cad. No: 204/B Kartal-Cevizli/İSTANBUL
Tel: (0216) 399 54 14 (PBX) **Faks:** 399 54 77

Çağlayan Şubesi

Vatan Cad. No:19/A Çağlayan Kağıthane/İSTANBUL
Tel: (0212) 233 43 10 (PBX) **Faks:** 233 30 15

Çamdişi Şubesi

Fatih Cad. No: 102 D: A Konak/İZMİR
Tel: (0232) 461 98 08 **Faks:** 461 98 40

Çankaya Şubesi

Aziziye Mah. Hoşdere Cad. No:165
 Çankaya/ANKARA
Tel: (0312) 438 14 41 (PBX) **Faks:** 438 13 66

Çankırı Şubesi

Cumhuriyet Mah. Atatürk Bulvarı Belediye Sarayı
 No:13 ÇANKIRI
Tel: (0376) 213 83 43 **Faks:** 213 78 79

Çayırova Şubesi

Fatih Cad. No: 57 Yenimahalle Çayırova/KOCAELİ
Tel: (0262) 742 37 47 **Faks:** 743 64 84

Çekmeköy Şubesi

Mehmet Akif Mah. Şahinbey Cad.
 No:65-67/C Çekmeköy İstanbul
Tel: (0216) 642 64 24 **Faks:** 642 64 18

Çiftlik / Bağcılar Şubesi

Yavuz Selim Mah. 8/1A Sok.
 No:1/1 Bağcılar İstanbul
Tel: (0212) 656 80 36 **Faks:** 656 80 17

Çiğli (İzmir) Şubesi

Maltepe Cad. No:2/E Çiğli/İZMİR
Tel: (0232) 376 37 30 (PBX) **Faks:** 376 13 80

Çorlu Şubesi

Omurtak Cad. No:79/2 Heykel
 Çorlu/TEKİRDAĞ
Tel: (0282) 654 00 20 (PBX) **Faks:** 654 00 33

Çorum Şubesi

Çepni Mah. İnönü Cad. No:24/A Çorum
Tel: (0364) 201 03 71 **Faks:** 201 03 80

Çukurova (Adana) Şubesi

Turgut Özal Bulvarı No:133/27/28/36 Çukurova/
 ADANA
Tel: (0322) 232 48 22 (PBX) **Faks:** 235 66 50

Demetevler Şubesi

Demetevler 4.Cadde 4/A
 Yenimahalle/ANKARA
Tel: (0312) 336 77 97 (PBX) **Faks:** 335 99 47

Demirtaş (Bursa) Şubesi

Panayır Mh.Yeni Yalova Yolu No:455/G Osmangazi/
 BURSA
Tel: (0224) 211 11 85 (PBX) **Faks:** 211 01 48

Demirtepe (Ankara) Şubesi

Kızılay Mh.Fevzi Çakmak Sk.No:24/33-34
 Çankaya/ANKARA
Tel: (0312) 230 21 25 (PBX) **Faks:** 230 77 33

Denizli Şubesi

İkinci Ticariyol Cd. No:10 Bayramyeri/DENİZLİ
Tel: (0258) 264 92 90 (PBX) **Faks:** 264 94 91

Dikkaldırım Şubesi

Hüdavendigâr Mh. Dikkaldırım Cd. No: 91
 Osmangazi/BURSA
Tel: (0224) 238 30 96 (PBX) **Faks:** 239 36 67

Diyarbakır Şubesi

Gazi Cad. No:27/D DİYARBAKIR
Tel: (0412) 223 53 48 (PBX) **Faks:** 223 51 00

Diyarbakır Ofis Şubesi

Kooperatifler Mah. Kurt İsmail Paşa 3. Sok. No: 25
 Yenişehir/DİYARBAKIR
Tel: (0412) 223 22 63 (PBX) **Faks:** 223 22 46

Dolayoba Şubesi

Çınardere Mah.E-5 Yanyolu No:71/A
 Pendik/İSTANBUL
Tel: (0216) 379 02 00 (PBX) **Faks:** 379 02 01

Düvenönü Şubesi

Gevheresibe Mahallesi Atatürk Bulvarı
 No: 34/A Kocasinan Kayseri
Tel: (0352) 222 81 72 **Faks:** 222 51 06

Düzce Şubesi

İstanbul Caddesi No:9 DÜZCE
Tel: (0380) 512 17 76 (PBX) **Faks:** 514 99 26

Edremit Şubesi

Yılmaz Akpınar Bulvarı No: 6 Edremit/BALIKESİR
Tel: (0266) 373 56 86 **Faks:** 374 14 61

Elazığ Şubesi

Hürriyet Cad. No:14 ELAZIĞ
Tel: (0424) 238 80 81 (PBX) **Faks:** 238 80 88

Eminönü Şubesi

Ankara Cad. No:159 Sirkeci/İSTANBUL
Tel: (0212) 514 87 17 (PBX) **Faks:** 514 87 34

Erenköy Şubesi

Şemsettin Günaltay C. No:266/1
Erenköy/İSTANBUL
Tel: (0216) 359 41 09 (PBX) **Faks:** 359 41 08

Erzincan Şubesi

Fevzipaşa Cad. No:40 ERZİNCAN
Tel: (0446) 212 09 09 (PBX) **Faks:** 212 33 66

Erzurum Şubesi

İstasyon Cad.Merkez Bankası Karşısı No:24
ERZURUM
Tel: (0442) 235 76 26 (PBX) **Faks:** 235 76 32

Esenler Şubesi

Atışalanı Cad. No:44/B Esenler/İSTANBUL
Tel: (0212) 508 17 87 (PBX) **Faks:** 508 77 34

Esentepe Kurumsal Şube

Büyükdere Cad.TEV-Kocabaş İşhanı No:111 Kat:5
Gayrettepe-Şişli/İSTANBUL
Tel: (0212) 217 32 55 (PBX) **Faks:** 217 35 22

Esenyurt Şubesi

Doğan Araslı Bulvarı Tabela Durağı No:85/2
Esenyurt/İSTANBUL
Tel: (0212) 699 33 55 (PBX) **Faks:** 699 33 50

Eskişehir Şubesi

İsmet İnönü Cad. No:2 ESKİŞEHİR
Tel: (0222) 220 23 50 (PBX) **Faks:** 220 20 33

Eskişehir Sanayi Şubesi

S.S.Eskişehir Mobilya ve Ağaç İşleri (EMKO) Küçük
Sanayi Sitesi Yapı Koop. A1 Blok No:2/B ESKİŞEHİR
Tel: (0222) 228 02 44 (PBX) **Faks:** 228 02 40

Etimesgut Şubesi

Kazım Karabekir Mah. 2052. Sok. No: 8 Etimesgut/
ANKARA
Tel: (0312) 243 35 25 (PBX) **Faks:** 243 35 31

Etilik Şubesi

Emrah Mah.Yunus Emre Cad. 8/A Etilik
Keçiören/ANKARA
Tel: (0312) 326 77 88 (PBX) **Faks:** 326 77 64

Eyüp Şubesi

Fahri Korutürk Cad. No: 48 Eyüp/İSTANBUL
Tel: (0212) 616 15 67 **Faks:** 418 82 65

Fatih Şubesi

Fevzipaşa Cad. No:42 34240
Fatih/İSTANBUL
Tel: (0212) 631 32 50 (PBX) **Faks:** 631 32 54

Fatih Çarşamba Şubesi

Atıkali Mah. Manyasızade Cad. No:13
Çarşamba Fatih İstanbul
Tel: (0212) 621 51 12 **Faks:** 621 66 53

Fatih Sultan Mehmet Bulvarı Şubesi

Fethiye Mah. Fatih Sultan Mehmet Bulvarı
Bulvar İş Merkezi No:199/23 Nilüfer/BURSA
Tel: (0224) 242 02 60 (PBX) **Faks:** 243 02 09

Fındıkzade Şubesi

Millet Cad. No:86/2-3-4
Fındıkzade/İSTANBUL
Tel: (0212) 523 88 73 (PBX) **Faks:** 523 83 98

Fikirtepe Şubesi

Dumlupınar Mah. Mandıra Caddesi No: 184
Fikirtepe Kadıköy/İSTANBUL
Tel: (0216) 551 07 00 **Faks:** 551 07 05

Florya Şubesi

Şenlikköy Cad. No: 70/1 A Blok Florya Bakırköy/
İSTANBUL
Tel: (0212) 573 53 23 **Faks:** 573 53 99

Gatem (Gaziantep) Şubesi

Gatem Topt. Sit.Mavi Ada 3.Blok No:2 Şehitkamil/
GAZİANTEP
Tel: (0342) 238 01 35 (PBX) **Faks:** 238 04 70

Gaziantep Şubesi

Prof.M.Aksoy Bulvarı Osmanlı İşmerkezi
GAZİANTEP
Tel: (0342) 215 32 72 (PBX) **Faks:** 215 29 66

Gaziemir (İzmir) Şubesi

Dokuz Eylül Mh.Akçay Cd.No:167
Gaziemir/İZMİR
Tel: (0232) 252 24 62 (PBX) **Faks:** 252 14 59

Gaziosmanpaşa Şubesi

Merkez Mh.Salihpaşa Cd.No:54 Gaziosmanpaşa/
İSTANBUL
Tel: (0212) 615 51 35 (PBX) **Faks:** 615 52 02

Gebze Şubesi

Atatürk Cad. No:15 Gebze/KOCAELİ
Tel: (0262) 643 29 70 (PBX) **Faks:** 643 29 69

Gebze Çarşı Şubesi

Hacı Halil Mh.Zübeyde Hanım Cd.İkizhan 1 No:1
KOCAELİ
Tel: (0262) 644 40 44 (PBX) **Faks:** 644 31 32

Gemlik Şubesi

Orhangazi Cad. No: 1 Gemlik/BURSA
Tel: (0224) 514 84 04 **Faks:** 514 84 80

Gıda Çarşısı (İzmir) Şubesi

1202 Sok. No: 81 Gıda Çarşısı Yenişehir/İZMİR
Tel: (0232) 449 99 09 (PBX) **Faks:** 469 11 07

Giresun Şubesi

Sultanselim Mah. Osmanağa Cad. No:1 GİRESUN
Tel: (0454) 202 00 52 (PBX) **Faks:** 202 00 60

Gölcük Şubesi

Amiral Sağlık Cad. No: 5 Gölcük/KOCAELİ
Tel: (0262) 412 48 80 **Faks:** 413 39 11

Güllük (Antalya) Şubesi

Güllük Cad. Saraçoğlu İşmerkezi No:78 ANTALYA
Tel: (0242) 247 43 71 (PBX) **Faks:** 247 94 71

Gültepe Şubesi

Talatpaşa Cad.No:122-A Gültepe/İSTANBUL
Tel: (0212) 278 73 43 (PBX) **Faks:** 284 73 88

Güneşli Şubesi

Gülbahar Cad. 6.Sk.No:66 Güneşli/İSTANBUL
Tel: (0212) 489 21 51 (PBX) **Faks:** 489 21 50

Güngören Şubesi

Güven Mh. İnönü Cd. No:23/1
Güngören/İSTANBUL
Tel: (0212) 505 96 95 (PBX) **Faks:** 505 51 59

Hadımköy Şubesi

Sanayi 1 Bulvarı Alkent 2000 Evleri Karşısı No:202
Çakmaklı-Büyükkçekmece/İSTANBUL
Tel: (0212) 886 28 98 (PBX) **Faks:** 886 28 99

Hasanpaşa Şubesi

Kurbalidere Cd.No:43/A Hasanpaşa
Kadıköy/İSTANBUL
Tel: (0216) 345 45 75 (PBX) **Faks:** 345 69 29

İhlamurkuyu Şubesi

Alemdağ Cd.No:283 İhlamurkuyu
Ümraniye/İSTANBUL
Tel: (0216) 611 02 11 (PBX) **Faks:** 611 04 41

İsparta Şubesi

Cumhuriyet Cad. Gürman Pasajı No:23 İSPARTA
Tel: (0246) 232 46 27 (PBX) **Faks:** 232 46 78

İşıkent Şubesi

6121 Sok. No: 40 Aykusan, İşıkent-Bornova/İZMİR
Tel: (0232) 436 17 11 (PBX) **Faks:** 436 34 41

İçerenköy Şubesi

Kayışdağı Cad. No:29 K.Bakkalköy
Kadıköy/İSTANBUL
Tel: (0216) 574 99 60 **Faks:** 574 99 45

İnsaniye-Konya Şubesi

Beyazıt Mah. Hüsnü Aşk Sok. Bezirci İş Merkezi No:
1A/10A Selçuklu/KONYA
Tel: (0332) 351 62 65 **Faks:** 351 48 87

İkitelli Şubesi

Atatürk Bulvarı Altay İş Merkezi No:115/10
Başakşehir/İSTANBUL
Tel: (0212) 671 13 33 (PBX) **Faks:** 671 13 31

İmes Şubesi

İMES San.Sit. 202.S.B Blok N.2
Ümraniye/İSTANBUL
Tel: (0216) 466 48 70 (PBX) **Faks:** 466 48 74

İmsan-İkitelli Şubesi

İkitelli C.İmsan San.Sit.E Bl.23-24 K.Çekmece/
İSTANBUL
Tel: (0212) 698 04 58 (PBX) **Faks:** 698 04 38

İnegöl Şubesi

Nuri Doğru Cad. No:20 İnegöl/BURSA
Tel: (0224) 711 10 77 (PBX) **Faks:** 711 10 74

İskenderun Şubesi

Savaş Mh.Mareşal Çakmak Cd.Akinci İşhanı HATAY
Tel: (0326) 613 07 57 (PBX) **Faks:** 613 08 67

İstoç Şubesi

İstoç Ticaret Merkezi 17.Ada No:162-168
Mahmutbey/İSTANBUL
Tel: (0212) 659 56 61 (PBX) **Faks:** 659 48 58

İzmir Şubesi

Fevzi Paşa Bulvarı N:61/A Çankaya/İZMİR
Tel: (0232) 445 26 92 (PBX) **Faks:** 445 26 96

İzmit Şubesi

Karabaş Mah. Cumhuriyet Cad. No:160/A İZMİR
Tel: (0262) 325 55 33 (PBX) **Faks:** 324 26 17

Kadıköy Şubesi

Söğütliçeşme C.Başçavuş Sk.57/2
Kadıköy/İSTANBUL
Tel: (0216) 349 77 61 (PBX) **Faks:** 349 77 65

Kağıthane Şube

Merkez Mah. Mezbaha Sok. No:7
Kağıthane İstanbul
Tel: (0212) 295 13 43 **Faks:** 295 13 30

Kahramanmaraş Şubesi

Trabzon Cad. No:56/B KAHRAMANMARAŞ
Tel: (0344) 225 17 00 (PBX) **Faks:** 225 20 45

Kapalıçarşı Şubesi

Mahmutpaşa Cad. No:2/4
Eminönü/İSTANBUL
Tel: (0212) 514 87 27 (PBX) **Faks:** 514 87 22

Karabük Şubesi

PTT Cad. No:7 KARABÜK
Tel: (0370) 412 73 74 (PBX) **Faks:** 412 43 21

Karagöz Şubesi

Karagöz Cad. No:4/A Şahinbey/GAZİANTEP
Tel: (0342) 232 99 79 (PBX) **Faks:** 232 99 78

Karaköy Şubesi

Necatibey Cad. No:34 Karaköy/İSTANBUL
Tel: (0212) 292 02 42 **Faks:** 292 02 52

Kars Şubesi

Yusufoğlu Mah. Kazım Paşa Cad. No:96 KARS
Tel: (0474) 223 11 21 (PBX) **Faks:** 213 11 17

Karşıyaka Şubesi

Girne Bulvarı No:145/A-B Karşıyaka/İZMİR
Tel: (0232) 364 70 74 (PBX) **Faks:** 364 71 21

Kavacık Şubesi

Fatih Sultan Mehmet Cad. Otakçı Çıkmazı No:1
Ak İş Merkezi Kavacık - Beykoz/İSTANBUL
Tel: (0216) 331 10 40 (PBX) **Faks:** 331 10 38

Kayapınar Şubesi

Urfa Yolu 1.Km., Honda Plaza Karşısı Elmas Ap. Altı
Kayapınar/DİYARBAKIR
Tel: (0412) 251 02 52 (PBX) **Faks:** 251 02 28

Kaynarca Şubesi

Fevzi Çakmak Mh.Cemal Gürsel C.135/1Pendik/
İSTANBUL
Tel: (0216) 397 41 41 **Faks:** 396 04 00

Kayseri Şubesi

Millet Cad. Ünlü Ap. No:39 KAYSERİ
Tel: (0352) 222 12 87 (PBX) **Faks:** 222 55 49

Keçiören Şubesi

Kızılarpınarı Cad. No:55/B Keçiören/ANKARA
Tel: (0312) 361 99 90 (PBX) **Faks:** 361 99 98

Kemalpaşa Şubesi

Atatürk Mah. İnönü Cad. 41/1 Sok. No: 2/10
Kemalpaşa/İZMİR
Tel: (0232) 878 14 54 **Faks:** (0212) 878 14 58

Kestel Şubesi

Kestel OSB, Bursa Cad. No: 75/B-4 Kestel/BURSA
Tel: (0224) 372 96 11 (PBX) **Faks:** 372 60 79

Kırıkkale Şubesi

Zafer Cad. No: 38/1 KIRIKKALE
Tel: (0318) 220 00 10 (PBX) **Faks:** 220 00 11

Kızılay Şubesi

Mithatpaşa Cad. No:31-32 Kızılay/ANKARA
Tel: (0312) 431 01 73 (PBX) **Faks:** 431 01 85

Kızılırmak Şubesi

Pulur Mah. Atatürk Cad. No: 100/E SİVAS
Tel: (0346) 222 35 73 (PBX) **Faks:** 222 37 20

Kıztaşı Şubesi

Sofular Mah. Macar Kardeşler Cad. No: 43
İSTANBUL
Tel: (0212) 523 23 03 **Faks:** 523 23 53

Kocamustafapaşa Şubesi

Kuvva-i Milliye Cad. No: 4/A Kocamustafapaşa-
Fatih/İST.
Tel: (0212) 589 43 69 (PBX) **Faks:** 589 09 72

Konya Şubesi

Ankara Cad. No:119 Selçuklu/KONYA
Tel: (0332) 238 10 10 (PBX) **Faks:** 237 67 34

Konyaaltı-Antalya Şubesi

Arapşuyu Mah. Atatürk Bul. No: 115/B Konyaaltı/
ANTALYA
Tel: (0242) 229 78 29 (PBX) **Faks:** 230 35 69

Konya Organize Sanayi Şubesi

Konya Organize Sanayi Bölgesi, Büyük Kayacık
Mah. Kırım Cad. No: 22 Selçuklu/KONYA
Tel: (0332) 239 21 69 (PBX) **Faks:** 239 21 66

Kurtköy Şubesi

Ankara Cd.203/B Efe İşmerk.Şişli
Kurtköy/İSTANBUL
Tel: (0216) 595 40 15 (PBX) **Faks:** 595 39 08

Kuyumcukent Şubesi

Yenibosna Mah. Köyaltı Mevkii 29 Ekim Cad.
Kuyumcukent Sitesi Atölye Bloğu Zemin Kat 5. Sok.
No: 22 (251) Bahçelievler/İSTANBUL
Tel: (0212) 603 22 56 (PBX) **Faks:** 603 22 57

Küçükköy Şubesi

Cengiz Topel Cad. No: 171/D Küçükköy-
Gaziosmanpaşa/ İSTANBUL
Tel: (0212) 609 09 01 (PBX) **Faks:** 609 09 41

Kütahya Şubesi

Balıkli Mah.İtfaiye Sk. No:2 KÜTAHYA
Tel: (0274) 223 44 84 **Faks:** 223 60 63

Laleli Şubesi

Ordu Cad. No:218-248/D Laleli/İSTANBUL
Tel: (0212) 638 79 94 (PBX)
Faks: 638 79 49

Laleli-Ordu Caddesi Şubesi

Ordu Cad. No: 218-248/D Laleli/İSTANBUL
Tel: (0212) 638 79 94 (PBX) **Faks:** 638 79 49

Mahmutbey Yolu Şubesi

Hürriyet Mah. Mahmutbey Cad. No: 33 Mahmutbey
Bağcılar/İSTANBUL
Tel: (0212) 657 38 18 **Faks:** 657 37 22

Malatya Şubesi

Ferhadiye Mah.Ferhadiye Sk. No:3 MALATYA
Tel: (0422) 323 04 48 (PBX) **Faks:** 323 03 98

Maltepe Şubesi

Bağdat Cd.No:418/A Maltepe/İSTANBUL
Tel: (0216) 370 19 00 (PBX) **Faks:** 370 24 63

Manisa Şubesi

Mustafa Kemal Paşa Cad. No:30/A MANISA
Tel: (0236) 231 54 77 (PBX) **Faks:** 231 37 30

Mecidiyeköy Şubesi

Büyükdere Cad. No:77
Mecidiyeköy/İSTANBUL
Tel: (0212) 266 76 99 (PBX) **Faks:** 266 77 04

Megacenter (Bayrampaşa) Şubesi

Kocatepe Mh.Megacenter Sit.12.Sk.C Blok No:113
Bayrampaşa/İSTANBUL
Tel: (0212) 640 00 60 (PBX) **Faks:** 640 63 00

Merkez Şube

Büyükdere Cad. No:129/1A Esentepe
Şişli/İSTANBUL
Tel: (0212) 354 28 28 (PBX) **Faks:** 354 28 15

Mersin (İçel) Şubesi

Kuvay-i Milliye Cad. No:8 MERSİN
Tel: (0324) 238 76 50 (PBX) **Faks:** 238 76 54

Mersin Serbest Bölge Şubesi

Mersin Serbest Bölge F Ada 3 Parsel MERSİN
Tel: (0324) 238 84 00 (PBX) **Faks:** 238 84 05

Merter Şubesi

Fatih Cad. No:22 Merter/İSTANBUL
Tel: (0212) 637 00 87 (PBX) **Faks:** 637 87 23

Mezitli Şubesi

Menderes Mah. GMK Bulvarı Murat Bey Apt. No:
24-25 Mezitli/MERSİN
Tel: (0324) 357 49 92 **Faks:** 357 53 87

Niğde Şubesi

Grand Hotel Niğde Yanı Hükümet Meydanı NİĞDE
Tel: (0388) 233 83 10 (PBX) **Faks:** 233 83 40

Nizip-Gaziantep Şubesi

Mimar Sinan Mah. Mustafa Kökmen Bulvarı No: 13/E Nizip/GAZİANTEP
Tel: (0342) 512 05 25 (PBX) **Faks:** 518 28 04

Of Şubesi

Atatürk Bulvarı No: 55/A Of/TRABZON
Tel: (0462) 771 23 43 (PBX) **Faks:** 771 23 70

Ordu Şubesi

Şarkıye Mah.Sırrıpaşa Cad. No: 89 Merkez/ORDU
Tel: (0452) 222 09 52 (PBX) **Faks:** 222 09 50

Osmanbey Şubesi

Halaskargazi Cad. No:100/B Şişli/İSTANBUL
Tel: (0212) 296 93 10 (PBX) **Faks:** 296 93 15

Osmangazi (Bursa) Şubesi

Fevzi Çakmak Cd. No:43/4 BURSA
Tel: (0224) 223 23 50 (PBX) **Faks:** 223 62 72

Osmaniye Şubesi

Alibeyli Mah. Cevdet Sunay Cad. No:35 OSMANİYE
Tel: (0328) 814 11 01 (PBX) **Faks:** 814 11 94

Ostim Şubesi

Ostim M.100.Yıl Bul.N.51 Y.Mahalle/ANKARA
Tel: (0312) 385 94 00 (PBX) **Faks:** 385 94 01

Pendik Şubesi

Doğu Mah. Lokman Hekim cad. No:141/1
 Pendik/İSTANBUL
Tel: (0216) 390 85 45 (PBX) **Faks:** 390 85 49

Pınarbaşı (İzmir) Şubesi

Kemalpaşa Cad. No:41/1 Bornova/İZMİR
Tel: (0232) 478 49 00 (PBX) **Faks:** 478 58 50

Pozcu-Mersin Şubesi

Gazi Mah. GMK Bulvarı Çınar A Ap. No: 359/1
 Yenişehir/MERSİN
Tel: (0324) 328 19 93 (PBX) **Faks:** 328 08 46

Pursaklar (Ankara) Şubesi

Belediye Cad. No:3/A Pursaklar/ANKARA
Tel: (0312) 527 33 25 (PBX) **Faks:** 527 41 42

Rize Şubesi

Tevfik İleri Cad. No:16/B RİZE
Tel: (0464) 217 09 00 (PBX) **Faks:** 217 09 08

Samandıra Şubesi

Eyüp Sultan Mah. Osmangazi Cad. No: 108/A
 Samandıra-Sancaktepe/İSTANBUL
Tel: (0216) 311 29 41 (PBX) **Faks:** 561 19 01

Samsun Şubesi

Kale Mah.Kazımpaşa Cad.No:17 SAMSUN
Tel: (0362) 431 36 61 (PBX) **Faks:** 431 36 38

Samsun Sanayi Şube

Yeni Mahalle 30. Sokak, No:11, Canik Samsun
Tel: (0362) 228 06 38 **Faks:** 228 07 73

Sanayi Mahallesi Şubesi

Sanayi Mah. Sultan Selim Cad. No: 12 Kağıthane/
 İSTANBUL
Tel: (0212) 283 86 06 (PBX) **Faks:** 279 88 34

Sancaktepe Şubesi

Meclis Mah. Hükümet Cad. No: 2H Sancaktepe/
 İSTANBUL
Tel: (0216) 648 20 38 (PBX) **Faks:** 648 20 44

Sarıyer Şubesi

Şehit Mithat Yılmaz Cad. Sarıyer Merkez Mah. No:
 9/A1-A2 Sarıyer/İSTANBUL
Tel: (0212) 271 82 88 (PBX) **Faks:** 271 72 45

Sefaköy Şubesi

Kartaltepe Mah. Halkalı Cad. No: 78 Sefaköy-K.
 Çekmece/İSTANBUL
Tel: (0212) 426 87 16 (PBX) **Faks:** 599 94 38

Seyitnizam Şubesi

Seyitnizam Mah. Yunus Emre Cad. Merkez Park Yel
 Evleri A2 Blok No: 45-46 Zeytinburnu/İSTANBUL
Tel: (0224) 238 30 96 (PBX) **Faks:** 239 36 67

Sincan Şubesi

Atatürk Mh.Meltem Sk.No:41
 Sincan/ANKARA
Tel: (0312) 269 99 96 (PBX) **Faks:** 271 98 61

Sirkeci Şubesi

Vasıfçınar Cd.No:106 Eminönü
 Fatih/İSTANBUL
Tel: (0212) 513 36 90 (PBX) **Faks:** 513 62 20

Sivas Şubesi

Eskikale Mah. Bankalar Cad. No:8 SİVAS
Tel: (0346) 225 79 60 (PBX) **Faks:** 225 79 64

Sivas Bulvarı (Kayseri) Şubesi

Mimar Sinan Mh. Sivas Bulvarı 197/A Kocasinan/
 KAYSERİ
Tel: (0352) 234 35 12 (PBX) **Faks:** 234 35 62

Soğanlık Şubesi

Orta Mah. Atatürk Cad. No: 122/B Soğanlık-Kartal/
 İSTANBUL
Tel: (0216) 451 11 07 (PBX) **Faks:** 451 10 76

Sultanbeyli Şubesi

Mehmet Akif Mh.Fatih Bulvarı No:167 Sultanbeyli/
 İSTANBUL
Tel: (0216) 496 46 79 (PBX) **Faks:** 496 69 34

Sultançiftliği Şubesi

İsmetpaşa Mh.Eski Edirne Asfaltı 211 Sultançiftliği/
 İSTANBUL
Tel: (0212) 475 18 81 (PBX) **Faks:** 475 54 51

Şanlıurfa Şubesi

Sarayönü Cd. No:133/B ŞANLIURFA
Tel: (0414) 216 20 22 (PBX) **Faks:** 216 54 00

Şanlıurfa Cumhuriyet Caddesi Şubesi

Şairnabi Mah. Cumhuriyet Cad. No: 90/B
 ŞANLIURFA
Tel: (0414) 313 48 33 (PBX) **Faks:** 313 87 33

Şirinevler Şubesi

Şirinevler Mh.Meriç Sk.No:25
 Şirinevler/İSTANBUL
Tel: (0212) 451 51 46 (PBX) **Faks:** 639 12 21

Şişli Şubesi

Halaskargazi Cad. No:202/1 Osmanbey
 Şişli/İSTANBUL
Tel: (0212) 224 99 59 (PBX) **Faks:** 224 99 50

Tahtakale Şubesi

Tahtakale Cad. Menekşe Han No: 21 Fatih
 Eminönü/İSTANBUL
Tel: (0212) 513 16 36 **Faks:** 513 16 56

Taksim Şubesi

Tarlabası Cad. No:22 Taksim/İSTANBUL
Tel: (0212) 361 41 48 (PBX) **Faks:** 361 68 64

Tatvan Şubesi

Cumhuriyet Cad. No: 33 Tatvan/BİTLİS
Tel: (0434) 828 04 54 **Faks:** 828 04 55

Tavukçuoğlu Şubesi

Yukarı Dudullu Mah. Tavukçuyolu Cad.
 No: 252 Ümraniye/İSTANBUL
Tel: (0216) 527 04 67 **Faks:** 499 66 25

Terazidere Şubesi

Esenler Cad. No: 123
 Terazidere-Bayrampaşa/İSTANBUL
Tel: (0212) 640 08 18 (PBX) **Faks:** 640 07 71

Tokat Şubesi

Gaziosmanpaşa Bulvarı No:179 TOKAT
Tel: (0356) 212 68 28 (PBX) **Faks:** 212 67 61

Topçular Şubesi

Ramıkışla Cad.Gündoğar İşmer.-1 N.84
 Eyüp/İSTANBUL
Tel: (0212) 674 60 75 (PBX) **Faks:** 674 60 94

Topkapı Şubesi

Davutpaşa Cd.No:119/2 Topkapı
 Zeytinburnu/İSTANBUL
Tel: (0212) 481 39 97 (PBX) **Faks:** 481 29 50

Torbali Şubesi

Tepeköy Mah. 4571 Sok. No: 20/A
 Torbali/İZMİR
Tel: (0232) 856 14 20 (PBX) **Faks:** 856 98 23

Trabzon Şubesi

K.Maraş Cad.Yavuz Han No:26 TRABZON
Tel: (0462) 326 00 30 (PBX) **Faks:** 326 24 94

Tuzla Sanayi Şubesi

Birmes Sanayi Sitesi D1 Blok No:5
 Tuzla/İSTANBUL
Tel: (0216) 394 87 00 (PBX) **Faks:** 394 87 09

Uşak Şubesi

İsmetpaşa Cad. No:93 UŞAK
Tel: (0276) 227 77 49 (PBX) **Faks:** 227 60 49

Ümitköy Şubesi

Prof.Dr.Ahmet Taner Kışlalı Mah. 2715.Sk. No:2/14
 Çayyolu-Yenimahalle/ANKARA
Tel: (0312) 241 84 41 (PBX) **Faks:** 241 84 64

Ümraniye Şubesi

Atatürk Mah. Muhtar sok. No:9A Ümraniye/
İSTANBUL
Tel: (0216) 443 08 43 (PBX) **Faks:** 443 08 41

Üsküdar Şubesi

Hakimiyeti Milliye Cad. No:58/A
Üsküdar/İSTANBUL
Tel: (0216) 495 48 74 (PBX) **Faks:** 495 48 87

Van Şubesi

Cumhuriyet Cad.No:116 VAN
Tel: (0850) 250 10 00 (PBX)
Faks: (0432) 216 18 29

Yenibosna Şubesi

Yıldırım Beyazıt Cd.No:106 Yenibosna-Bahçelievler/
İSTANBUL
Tel: (0212) 552 58 11 (PBX) **Faks:** 552 62 48

Yeni Sanayi (Kayseri) Şubesi

Osman Kavuncu Cd.243/A
Melikgazi/KAYSERİ
Tel: (0352) 331 57 57 (PBX) **Faks:** 331 99 88

Yeşilyayla Şubesi

Teyyareci Mehmet Ali Cad. No: 301 Yıldırım/BURSA
Tel: (0224) 364 10 27 (PBX) **Faks:** 364 10 95

Yıldız Şubesi

Turan Güneş Bul.No:58/B Yıldız
Çankaya/ANKARA
Tel: (0312) 440 49 86 (PBX) **Faks:** 440 90 61

Yıldıztepe Şubesi

Yenigün Mah. Bağcılar Cad. No: 169 Bağcılar/İST.
Tel: (0212) 462 04 54 (PBX) **Faks:** 462 04 52

Yüreğir Şubesi

Dadaloğlu Mah. Kozan Yolu Üzeri No: 376 Yüreğir/
ADANA
Tel: (0322) 303 00 93 **Faks:** 303 00 92

Zafer Sanayi (Konya) Şubesi

Horozluhan Mh.Selçuklu Cd.No:35-37 KONYA
Tel: (0332) 249 80 00 (PBX) **Faks:** 249 20 10

Zeytinburnu Şubesi

Prof.Muammer Aksoy Cad. No:21/B Zeytinburnu/
İSTANBUL
Tel: (0212) 546 70 60 (PBX) **Faks:** 546 77 07

Zonguldak Şubesi

Gazipaşa Cad.No:35/A ZONGULDAK
Tel: (0372) 222 09 09 (PBX) **Faks:** 222 09 02

BİM Neutron İş Merkezi

Büyükdere Cad. Neutron İşmerk. No: 119 K: 5
Gayrettepe/İSTANBUL
Tel: (0212) 370 43 00 (PBX)

Lojistik Merkezi

Organize Deri Yan San. Bölgesi YA5 Parsel Tuzla/
İSTANBUL
Tel: (0216) 591 08 88 **Faks:** 591 08 86

Merkez Arşiv

İst. Deri Organize Yan San. Bölgesi 3 Numaralı Kapı
YA5 Parsel No: 5
Aydınlı-Orhanlı Mevkii Tuzla/İSTANBUL
Tel: (0216) 591 08 98 **Faks:** 591 08 92

Operasyon Merkezi

Büyükdere C.Raşit Rıza S.10/4
Mecidiyeköy/İSTANBUL
Tel: (0212) 354 50 00 (PBX)

Bölge Müdürlükleri

İSTANBULAvrupa-1 Bölge Müdürlüğü
Büyükdere Cad. Bengün Han No:107 Kat:6 Daire:6
Gayrettepe-Şişli/İSTANBUL
Tel: (0212) 211 11 31 **Faks:** 211 11 73

İSTANBULAvrupa-2 Bölge Müdürlüğü

Ali Rıza Gürcan Cad.Eski Çırpıcı Çıkmazı No:2
Merter İşmerk. K.6 D.41-42
Merter/İSTANBUL
Santral: (0212) 481 99 66

İSTANBULAnadolu Bölge Müdürlüğü

TEM Yan Yolu Çetin Cad.Hüsrev Sk. No:6 K:4
Yukarı Dudullu - Ümraniye/İSTANBUL
Santral: (0216) 526 28 08 **Faks:** 526 28 84

Batı Anadolu Bölge Müdürlüğü

1338 Sk. No:9 Kat:6 Çankaya/İZMİR
Santral: (0232) 425 75 71 **Faks:** 425 45 79

Orta Anadolu Bölge Müdürlüğü

Ceyhun Atıf KANSU Cad. 1271.Sk.
(Eski 6.Sk) No:17 Bayraktar Center C Blok Balgat/
ANKARA
Tel: (0312) 473 10 02 (PBX) **Faks:** 473 10 22

Güney Anadolu Bölge Müdürlüğü

İncirliçınar Mh.Gazi Muhtar Paşa Bul.
3 Nolu Cadde Bayel İşmrk.B Blok K.1 N:103
Şehitkamil/GAZİANTEP
Santral: (0342) 231 32 12 **Faks:** 231 32 99

Marmara Bölge Müdürlüğü

Anadolu Mah. Ankara Cad. No: 119/A-B Yıldırım/
BURSA
Santral: (0224) 364 49 91 **Faks:** 364 22 76

Yurtdışı İştirak, Şube ve Temsilcilikler**Almanya Finansal Hizmetler Şubesi**

U1, 9 - 68161 Mannheim/GERMANY
Uğurlu Soylu - **Gsm:**+49 177 215 4198
Tel:+49 621 318 7440 **Faks:** +49 621 318 7442

Bahreyn Şubesi

Dilmun Tower (A), 121 Government Avenue
P.O.Box 1363 Manama-KINGDOM OF BAHRAIN
Tel: (+973) 17 20 11 11 (PBX) **Faks:** 17 22 33 25

Dubai Şubesi

The Gate Village Building 4, Level 3 Office 3
P.O.Box:113355
Dubai United Arab Emirates
Tel: (+971) 4 401 95 84
Faks: (+971) 4 401 99 89

Kazakistan Temsilciliği

Dostik 202. 3rd Floor. Room 308.
Almatı/Kazakistan
Tel: +7 727 298 05 67 **Faks:** +7 727 298 05 68

Kuwait Turkish Participation Bank Dubai Ltd.

DIFC I Dubai International Financial Centre Gate
Village 4 Level 2 Office 209 P.O. Box 482031
Dubai/UA
Tel: +971 4 327 44 33 PBX
Faks: +971 4 327 44 22



KUYEYTTÜRK

Genel Müdürlük

Büyükdere Cad. No: 129/1
Esentepe 34394 Şişli/İstanbul
Tel: (0212) 354 11 11 (pbx)

www.kuveytturk.com.tr

Çağrı Merkezi: 444 0 123